



คู่มือบัณฑิตศึกษา

ระดับบัณฑิตศึกษา
SURINDRA RAJABHAT UNIVERSITY



ปีการศึกษา
2567





คำนำ



คู่มือศึกษาระดับบัณฑิตศึกษานี้ได้จัดทำขึ้นเพื่อรวบรวม เอกสาร ข้อบังคับ ประกาศ และแบบฟอร์มต่าง ๆ ระดับบัณฑิตศึกษา เพื่อให้นักศึกษาที่จะเข้าศึกษาในปีการศึกษา ๒๕๖๕ ได้มีการเตรียมความพร้อมในการเข้าศึกษาให้เป็นไปตามพระราชบัญญัติมหาวิทยาลัยราชภัฏ พ.ศ. ๒๕๔๗ พระราชกฤษฎีกา ว่าด้วยปริญญาในสาขาวิชา อักษรย่อสำหรับสาขาวิชา ครุวิทยฐานะ เข็มวิทยฐานะ และครูประจำตำแหน่งของมหาวิทยาลัยราชภัฏสุรินทร์ (ฉบับที่ ๒) พ.ศ. ๒๕๕๖ ประกาศกระทรวงศึกษาธิการ เรื่อง เกณฑ์มาตรฐานหลักสูตรระดับบัณฑิตศึกษา พ.ศ. ๒๕๕๘ ข้อบังคับมหาวิทยาลัยราชภัฏสุรินทร์ว่าด้วยการจัดการศึกษาระดับบัณฑิตศึกษา พ.ศ. ๒๕๖๑ และแนวปฏิบัติอื่น ๆ ที่เกี่ยวข้องกับการจัดการศึกษาระดับบัณฑิตศึกษาได้อย่างครบถ้วน จัดทำคู่มือศึกษาระดับบัณฑิตศึกษาเพื่อมุ่งหวังอำนวยความสะดวกต่อการศึกษาในมหาวิทยาลัยราชภัฏสุรินทร์

โครงการบัณฑิตศึกษา มหาวิทยาลัยราชภัฏสุรินทร์ ได้จัดทำคู่มือขึ้นเพื่อเป็นประโยชน์ต่อนักศึกษาที่เข้าศึกษาในมหาวิทยาลัยราชภัฏสุรินทร์ได้เข้าใจการจัดการศึกษาระดับบัณฑิตศึกษาในการลงทะเบียน ตลอดจนการศึกษาข้อมูลสารสนเทศประกอบการศึกษาการเผยแพร่บทความทางวิชาการเป็นแนวทางในการปฏิบัติตลอดจนสำเร็จการศึกษาในระดับบัณฑิตศึกษา

โครงการบัณฑิตศึกษา
มหาวิทยาลัยราชภัฏสุรินทร์

สารบัญ

บทที่ ๑	บทนำ.....	๑
	มหาวิทยาลัยราชภัฏสุรินทร์ ปรัชญา ปณิธาน วิสัยทัศน์ พันธกิจ	๒
	บริบทของโครงการบัณฑิตศึกษา.....	๘
	คณะผู้บริหารมหาวิทยาลัยราชภัฏสุรินทร์.....	๑๓
	คณะกรรมการประจำหลักสูตร	๒๒
	โครงการบัณฑิตศึกษา.....	๓๔
บทที่ ๒	หลักสูตร.....	๓๙
	หลักสูตรประกาศนียบัตรบัณฑิต สาขาวิชาชีพครู.....	๔๐
	หลักสูตรบริหารธุรกิจมหาบัณฑิต สาขาวิชาบริหารธุรกิจ.....	๔๒
	หลักสูตรวิทยาศาสตรมหาบัณฑิต สาขาวิชาเทคโนโลยีอุตสาหกรรม.....	๔๗
	หลักสูตรครุศาสตรมหาบัณฑิต สาขาวิชาการบริหารการศึกษา.....	๕๐
	หลักสูตรครุศาสตรมหาบัณฑิต สาขาวิชาเทคโนโลยีสารสนเทศและสื่อสารการศึกษา.....	๕๔
	หลักสูตรครุศาสตรมหาบัณฑิต สาขาวิชาสังคมศึกษา	๖๐
	หลักสูตรรัฐศาสตรมหาบัณฑิต สาขาวิชารัฐศาสตร์	๖๖
	หลักสูตรครุศาสตรมหาบัณฑิต สาขาวิชาหลักสูตรและนวัตกรรมการเรียนรู้	๗๓
	หลักสูตรครุศาสตรมหาบัณฑิต สาขาวิชาคอมพิวเตอร์ศึกษา	๗๙
	หลักสูตรปรัชญาดุษฎีบัณฑิต สาขาวิชาเทคโนโลยีอุตสาหกรรม.....	๘๔
	หลักสูตรบริหารธุรกิจดุษฎีบัณฑิต สาขาวิชาบริหารธุรกิจ.....	๘๗
	หลักสูตรปรัชญาดุษฎีบัณฑิต สาขายุทธศาสตร์การพัฒนามุมุมิภาค	๙๐
	หลักสูตรครุศาสตรดุษฎีบัณฑิต สาขาวิชาการบริหารการศึกษา.....	๙๘
บทที่ ๓	ระเบียบ ข้อบังคับ ประกาศ	๑๐๓
	พระราชบัญญัติมหาวิทยาลัยราชภัฏ พ.ศ. ๒๕๔๗	๑๐๔
	พระราชกฤษฎีกาว่าด้วยปริญญาในสาขาวิชา อักษรย่อสำหรับสาขาวิชา ครุวิทยฐานะ เข็มวิทยฐานะ และครุยประจำตำแหน่งของมหาวิทยาลัยราชภัฏสุรินทร์ (ฉบับที่ ๓) พ.ศ. ๒๕๖๕.....	๑๑๗
	พระราชบัญญัติมหาวิทยาลัยราชภัฏ พ.ศ.๒๕๔๗.....	๑๒๔
	ข้อบังคับมหาวิทยาลัยราชภัฏสุรินทร์ ว่าด้วยการจัดการศึกษาระดับบัณฑิตศึกษา พ.ศ. ๒๕๖๑.....	๑๔๔
	ระเบียบมหาวิทยาลัยราชภัฏสุรินทร์ ว่าด้วยหลักเกณฑ์การเทียบโอนผลการเรียน ความรู้ ทักษะและประสบการณ์ พ.ศ. ๒๕๖๓	๑๗๔
	ประกาศมหาวิทยาลัยราชภัฏสุรินทร์ อัตราค่าธรรมเนียมการเทียบโอนผลการเรียน การเทียบโอนความรู้ ทักษะและประสบการณ์ พ.ศ. ๒๕๖๓.....	๑๘๐

สารบัญ(ต่อ)

ประกาศมหาวิทยาลัยราชภัฏสุรินทร์ เกณฑ์ความรู้ความสามารถทางภาษาอังกฤษ สำหรับนักศึกษาระดับบัณฑิตศึกษา พ.ศ. ๒๕๖๓.....	๑๘๒
ประกาศมหาวิทยาลัยราชภัฏสุรินทร์ ฉบับที่ ๑๖๐/๒๕๖๓ เรื่อง การกำหนดอัตรา ค่าบำรุงการศึกษาและค่าธรรมเนียมการศึกษา ระดับบัณฑิตศึกษา พ.ศ. ๒๕๖๓	๑๘๕
ประกาศคณะกรรมการบัณฑิตศึกษา สถาบันราชภัฏสุรินทร์ เรื่อง แนวปฏิบัติใน การควบคุมและการสอบวิทยานิพนธ์.....	๑๘๙
ประกาศมหาวิทยาลัยราชภัฏสุรินทร์ เรื่อง การตีพิมพ์และการเผยแพร่ผลงาน วิทยานิพนธ์ ระดับบัณฑิตศึกษา.....	๑๙๐
ปฏิทินงานทะเบียนนักศึกษา ประจำปีการศึกษา ๒๕๖๖ ระดับบัณฑิตศึกษา.....	๑๙๒
ปฏิทินงานทะเบียนนักศึกษา ประจำปีภาคเรียนที่ ๑/๒๕๖๖.....	๑๙๓
ปฏิทินงานทะเบียนนักศึกษา ประจำปีภาคเรียนที่ ๒/๒๕๖๖.....	๑๙๖
ปฏิทินงานทะเบียนนักศึกษา ประจำปีภาคเรียนที่ ๓/๒๕๖๖.....	๒๐๐
ปฏิทินงานทะเบียนนักศึกษา ประจำปีการศึกษา ๒๕๖๗ ระดับบัณฑิตศึกษา.....	๒๐๔
ปฏิทินงานทะเบียนนักศึกษา ประจำปีภาคเรียนที่ ๑/๒๕๖๗.....	๒๐๕
ปฏิทินงานทะเบียนนักศึกษา ประจำปีภาคเรียนที่ ๒/๒๕๖๗.....	๒๑๐
ปฏิทินงานทะเบียนนักศึกษา ประจำปีภาคเรียนที่ ๓/๒๕๖๗.....	๒๑๕
บทที่ ๔ สารระ คำแนะนำ.....	๒๒๑

บทที่ ๑
บทนำ

มหาวิทยาลัยราชภัฏสุรินทร์

ปรัชญา ปณิธาน วิสัยทัศน์ พันธกิจ

ประวัติมหาวิทยาลัยราชภัฏสุรินทร์

“มหาวิทยาลัยราชภัฏสุรินทร์” เป็นมงคลนามที่ได้รับพระราชทานจากพระบาทสมเด็จพระเจ้าอยู่หัว “ราชภัฏ” แปลความว่า ข้าราชการหรือคนของพระเจ้าแผ่นดินและต่อมาพระบาทสมเด็จพระเจ้าอยู่หัวได้พระราชทาน “พระราชลัญจกร” อันเป็นตราประจำพระองค์ สำหรับใช้ประทับในเอกสารสำคัญส่วนพระองค์ มาให้เป็นตราของมหาวิทยาลัยราชภัฏทุกแห่ง ด้วยสำนึกในพระมหากรุณาธิคุณเป็นล้นพ้น บุคลากรของมหาวิทยาลัยราชภัฏสุรินทร์ ทุกส่วนจักสนองพระคุณ ด้วยการมุ่งมั่นอุทิศตนปฏิบัติภารกิจ เจริญรอยตามพระราชจริยวัตรและพัฒนามหาวิทยาลัยราชภัฏให้เป็นสถาบันอุดมศึกษาเพื่อการพัฒนาท้องถิ่น สร้างสรรค์ มหาวิทยาลัยให้เป็น “ประทีปธรรมของท้องถิ่น ประทีปส่องค่าประชาชน”

มหาวิทยาลัยราชภัฏสุรินทร์ เดิมคือวิทยาลัยครูสุรินทร์ สังกัดกรมการฝึกหัดครู กระทรวงศึกษาธิการ ได้รับการสถาปนา เมื่อวันที่ ๒๙ กันยายน ๒๕๑๖ ต่อมาพระบาทสมเด็จพระเจ้าอยู่หัวภูมิพล อดุลยเดช ทรงพระกรุณาโปรดเกล้าฯ พระราชทานนาม “สถาบันราชภัฏ” แก่วิทยาลัยครูทั่วประเทศ ๓๖ แห่ง เมื่อวันที่ ๑๔ กุมภาพันธ์ ๒๕๓๕ วิทยาลัยครูสุรินทร์จึงเปลี่ยนเป็นสถาบันราชภัฏสุรินทร์ ตามพระราชบัญญัติสถาบันราชภัฏ พ.ศ. ๒๕๓๘ ตั้งแต่วันที่ ๒๕ มกราคม ๒๕๓๘ และจัดตั้งเป็นมหาวิทยาลัยราชภัฏสุรินทร์ ตามพระราชบัญญัติมหาวิทยาลัยราชภัฏ พ.ศ. ๒๕๔๗ ซึ่งประกาศในราชกิจจานุเบกษา เล่ม ๑๒๑ ตอนพิเศษ ๒๓ ก หน้า ๑ เมื่อวันที่ ๑๔ มิถุนายน ๒๕๔๗

มหาวิทยาลัยราชภัฏสุรินทร์ ตั้งอยู่ที่ ๑๘๖ หมู่ ๑ ถนนสุรินทร์-ปราสาท (กิโลเมตรที่ ๒ ห่างจากตัวเมืองไปทางทิศใต้) ตำบลนอกเมือง อำเภอเมือง จังหวัดสุรินทร์ ๓๒๐๐๐ โทร. (๐๔๔) ๗๑๐- ๐๔๗, (๐๔๔) ๐๔๑-๕๙๑ เว็บไซต์ www.srru.ac.th

ปรัชญา

เป็นสถาบันอุดมศึกษาเพื่อการพัฒนาท้องถิ่นสู่สากล

วิสัยทัศน์

มหาวิทยาลัยราชภัฏสุรินทร์ ๔.๐ เป็นเสาหลักทางวิชาการ ส่งมอบบุคลากรสมรรถนะสูงและนวัตกรรม สร้างคุณค่าและมูลค่า พร้อมทั้งเป็นสถาบันแห่งความภาคภูมิใจของจังหวัดสุรินทร์และภูมิภาค

เอกลักษณ์

ศิลปวัฒนธรรมท้องถิ่นสู่สากล

พันธกิจ

- ผลิตบัณฑิตและพัฒนาทรัพยากรมนุษย์ที่มีคุณภาพ เป็นหลักในการขับเคลื่อน และพัฒนา ท้องถิ่น
- ทำการวิจัยและสร้างนวัตกรรมที่มีคุณภาพเป็นที่ยอมรับและตอบสนองความต้องการของท้องถิ่น
- พัฒนาท้องถิ่นตามศักยภาพ สภาพปัญหาและความต้องการที่แท้จริงของท้องถิ่น โดยการถ่ายทอดองค์ความรู้ เทคโนโลยี และน้อมนำพระบรมราโชบายและแนวพระราชดำริสู่การปฏิบัติ
- สืบสาน อนุรักษ์ ส่งเสริม เพื่อเพิ่มคุณค่าและมูลค่าด้านศิลปวัฒนธรรมและภูมิปัญญาท้องถิ่น
- การบริหารจัดการที่มีคุณภาพโดยใช้เทคโนโลยี และหลักธรรมาภิบาล

อัตลักษณ์

อัตลักษณ์ของบัณฑิตมหาวิทยาลัยราชภัฏสุรินทร์ หมายถึง เป็นผู้ที่มีความรู้ควบคู่คุณธรรม ปฏิบัติตนตามคุณลักษณะที่พึงประสงค์ของคนไทย ๔ ประการ รวมทั้งประกอบสัมมาชีพตามหลักปรัชญาเศรษฐกิจพอเพียง มีจิตอาสาและคำนึงถึงความเป็นธรรมของสังคม เพื่อความมั่นคง และยั่งยืนของประเทศไทย

“มีความรอบรู้ ความเป็นผู้นำ เปี่ยมคุณธรรม ประกอบสัมมาชีพ”



มีความรอบรู้ หมายถึง บัณฑิตมีความรู้ และนำความรู้ ความสามารถ ไปใช้ในการพัฒนา
ท้องถิ่นและประเทศชาติให้ก้าวสู่ความมั่นคง มั่งคั่ง และยั่งยืน

ความเป็นผู้นำ หมายถึง บัณฑิตมีความเป็นผู้นำในด้านการพัฒนาท้องถิ่นและประเทศชาติ
และพร้อมรับการเปลี่ยนแปลงของโลก

เปี่ยมคุณธรรม หมายถึง บัณฑิตมีคุณธรรม ประพฤติปฏิบัติตนตามคุณสมบัตินี้พึงประสงค์
ของคนไทย ๔ ประการ อันได้แก่ มีทัศนคติที่ดีที่ถูกต้อง มีพื้นฐานชีวิตที่มั่นคงแข็งแรง มีงานทำ มี
อาชีพ และเป็นพลเมืองดี มีระเบียบวินัย

ประกอบสัมมาชีพ หมายถึง บัณฑิตประกอบสัมมาชีพตามหลักปรัชญาเศรษฐกิจพอเพียง
มีจิตอาสาและคำนึงถึงความเป็นธรรมของสังคม

นั่นคือ บัณฑิตของมหาวิทยาลัยราชภัฏสุรินทร์เป็นผู้ที่มีความรอบรู้ควบคุมคุณธรรม มีความ
เป็นผู้นำด้านการพัฒนาและพร้อมรับการเปลี่ยนแปลงของโลก ปฏิบัติตนตามคุณลักษณะที่พึง
ประสงค์ของคนไทย ๔ ประการ ประกอบสัมมาชีพตามหลักปรัชญาเศรษฐกิจพอเพียง มีจิตอาสา
และคำนึงถึงความเป็นธรรมของสังคม เพื่อความมั่นคง มั่งคั่ง และยั่งยืนของประเทศชาติ

แผนที่ยุทธศาสตร์มหาวิทยาลัยราชภัฏสุรินทร์ ระยะ ๕ ปี (พ.ศ. ๒๕๖๖ – ๒๕๗๐)

ยุทธศาสตร์ที่ ๑ การพัฒนาท้องถิ่น

“พัฒนาท้องถิ่นสู่ความเป็นเลิศ ด้วยการวิจัย นวัตกรรม ศิลปวัฒนธรรมและภูมิปัญญา”

การดำเนินงานพัฒนาชุมชนท้องถิ่นเพื่อแก้ไขปัญหา ความยากจน ลดความเหลื่อมล้ำ และ
ความไม่เสมอภาค ในชุมชนท้องถิ่น จำเป็นต้องเชื่อมโยงความสัมพันธ์ของความยั่งยืนทางสังคม เข้า
ด้วยกันกับความยั่งยืนทางเศรษฐกิจ และความยั่งยืนทางด้านสิ่งแวดล้อม เพื่อนำมาเป็น แนวทางการ
ขับเคลื่อนการพัฒนาด้วยการนำการวิจัยและนวัตกรรมไปใช้ประโยชน์ในการแก้ไขปัญหาในชุมชน
การสร้างงานสร้างรายได้ให้เกษตรกร วิสาหกิจเริ่มต้น วิสาหกิจชุมชน ผู้ประกอบการ รวมทั้งการ
เสริมสร้างความเข้มแข็งให้ชุมชนมีศักยภาพ สามารถสร้างมูลค่าเพิ่มจากทุนทางวัฒนธรรม
ทรัพยากรธรรมชาติและทุนทางสังคม นำไปสู่การพัฒนายกระดับเศรษฐกิจชุมชนท้องถิ่นและเกิด
ความยั่งยืนต่อไปในอนาคต

ยุทธศาสตร์ที่ ๒ การพัฒนาครู

“ผลิตครูนวัตกรรม สร้างนวัตกรรม การเรียนรู้ สู่มาตรฐาน World Class
เพื่อมุ่งสู่การเป็นจุดศูนย์กลาง (Hub) ของประเทศเพื่อนบ้าน”

การผลิตและพัฒนาครูของมหาวิทยาลัยให้มีคุณภาพตรงตามความต้องการของท้องถิ่นและสังคม เป็นครูดี มีคุณธรรมจริยธรรม มีความรู้ความสามารถตามมาตรฐานวิชาชีพและมาตรฐานสากล เป็นครูพร้อมใช้ พร้อมทำงาน อยู่ร่วมกับผู้อื่นในสังคมได้อย่างมีความสุข และเป็นครูผู้นำในศตวรรษที่ ๒๑ ที่สามารถพัฒนานวัตกรรมในการเรียนรู้เพื่อพัฒนาท้องถิ่นและการศึกษาของประเทศ

ยุทธศาสตร์ที่ ๓ การยกระดับคุณภาพการศึกษา

“ยกระดับคุณภาพการเรียนรู้ และมุ่งสร้างนวัตกรรมที่เพิ่มคุณค่า และมูลค่าในระดับสากล”

มหาวิทยาลัยราชภัฏสุรินทร์ตระหนักถึงความสำคัญของการศึกษา โดยมุ่งเน้นยกระดับคุณภาพการศึกษาสู่สากล บนฐานเทคโนโลยีดิจิทัล ด้วยการจัดการศึกษาร่วมกับผู้ใช้งานบัณฑิต และสถาบันการศึกษาต่างประเทศในประเทศเพื่อนบ้าน นำไปสู่การสร้างบัณฑิตที่มีคุณลักษณะและทักษะที่เท่าทันโลกในอนาคตบนฐานเทคโนโลยีดิจิทัล เพื่อตอบสนองต่อผู้ใช้งานบัณฑิตและการพัฒนาท้องถิ่น มุ่งเน้นการจัดการศึกษาของกลุ่มคนทุกช่วงวัย และยกระดับคุณภาพการศึกษาด้วยระบบ การเรียนรู้ตลอดชีวิต (Lifelong Learning) เพื่อให้บัณฑิตมีคุณลักษณะ อัตลักษณ์ และสมรรถนะเป็นไปตามความต้องการของผู้ใช้งานบัณฑิต มีทักษะวิชาการ (Hard Skills) ทักษะทางสังคมและการมีมนุษยสัมพันธ์ (Soft Skills) เป็นนักคิด นวัตกรรม และมีความพร้อมในการเป็นผู้ประกอบการ ทั้งนี้เพื่อให้สามารถบรรลุเป้าหมายข้างต้น

ยุทธศาสตร์ที่ ๔ การบริหารจัดการ

“พัฒนาระบบบริหารจัดการ และบุคลากรสู่การเป็นมหาวิทยาลัย
เพื่อการพัฒนาชุมชนท้องถิ่นอย่างยั่งยืนด้วยมาตรฐานระดับสากล”

สภาพแวดล้อมทางการบริหารสถาบันการศึกษาของโลกปัจจุบันที่เปลี่ยนแปลงและมีการแข่งขันอยู่ตลอดเวลา การบริหารจัดการองค์กรรูปแบบเดิมมักจะล่าช้าไม่ทันการณ์ รวมทั้งไม่สามารถสนองต่อความคาดหวังของสังคม ประกอบกับการเปลี่ยนแปลงอย่างก้าวกระโดดของเทคโนโลยีดิจิทัลที่มีผลต่อการดำเนินชีวิตทุกด้าน (Digital Disruption) มหาวิทยาลัยราชภัฏสุรินทร์จึงต้องปรับเปลี่ยนองค์กรให้ก้าวเข้าสู่ยุคดิจิทัล (Digital Transformation) ตั้งเป้าหมายพัฒนามหาวิทยาลัยราชภัฏสุรินทร์ให้เป็นองค์กรสมรรถนะสูง (High Performance Organization : HPO) เพื่อให้มหาวิทยาลัยเป็นองค์กรที่มีการบริหารงานอย่างมีประสิทธิภาพสามารถพัฒนาขีดความสามารถในการ



แข่งขัน พัฒนาระบบการทำงานขับเคลื่อนขนานไปกับพันธกิจหลักของมหาวิทยาลัย ทั้งด้านการเรียนการสอน การวิจัย การบริการวิชาการ และทำนุบำรุงศิลปะและวัฒนธรรมให้บรรลุตามพันธกิจและวิสัยทัศน์ของมหาวิทยาลัย ขณะเดียวกันก็ต้องมีการวางระบบบริหารจัดการที่ยึดมั่นในคุณธรรม ศีลธรรม และจริยธรรม ด้วยหลักการและวิธีการที่เปิดเผย โปร่งใส และเป็นธรรม โดยการบริหารด้วยหลักธรรมาภิบาล และส่งเสริมให้เกิดหน่วยธุรกิจใหม่ๆ (New Business Model) โดยอาศัยความเข้มแข็ง (Strength) และโอกาส (Opportunity) ของคณะและหน่วยงาน เพื่อสร้างความเจริญเติบโต และความมั่นคงทางการเงินแก่องค์กร

คุณลักษณะบัณฑิตมหาวิทยาลัยราชภัฏสุรินทร์

บัณฑิตที่สำเร็จการศึกษาจากมหาวิทยาลัยราชภัฏสุรินทร์ ต้องมีคุณลักษณะเหมาะสมกับยุคปัจจุบันและอนาคต ดังนี้

๑. มีภาวะผู้นำ มีวิสัยทัศน์กว้างไกล ใฝ่เรียนรู้ตลอดชีวิต
๒. มีความสามารถในการใช้ภาษาไทย ภาษาต่างประเทศและเทคโนโลยีสารสนเทศได้เป็นอย่างดี
๓. มีความคิดริเริ่มสร้างสรรค์ มีเหตุผล และสามารถทำงานร่วมกับผู้อื่นได้เป็นอย่างดี
๔. มีสุขภาพดี มีคุณธรรม จริยธรรมและมีบุคลิกภาพที่พึงประสงค์
๕. มีจรรยาบรรณและความชำนาญในความสามารถพิเศษ
๖. มีจิตสำนึกในการอนุรักษ์ทรัพยากรธรรมชาติ สิ่งแวดล้อมและทำนุบำรุงศิลปวัฒนธรรม
๗. รักประชาธิปไตย ภูมิใจใฝ่พัฒนาท้องถิ่น

ความหมายตราสัญลักษณ์

พระราชลัญจกร จัดเป็นหมวดหมู่ได้ ๓ ประเภท ดังนี้

พระราชลัญจกรประจำพระองค์

พระราชลัญจกรประจำแผ่นดิน

พระราชลัญจกรสำหรับแผ่นดิน

พระราชลัญจกรประจำพระองค์ หมายถึง ตราประจำชาติ ดวงที่ใช้ประทับกำกับพระปรมาภิไธยพระมหากษัตริย์ในตัวเอกสารส่วนพระองค์ ซึ่งไม่เกี่ยวข้องกับราชการแผ่นดิน

พระราชลัญจกรประจำแผ่นดิน หมายถึง ตราแผ่นดินสำหรับประทับกำกับพระปรมาภิไธยพระมหากษัตริย์ หรือกำกับนามผู้สำเร็จราชการแทนพระองค์

พระราชลัญจกรสำหรับแผ่นดิน หมายถึง ตราประจำชาติต่าง ๆ ซึ่งใช้ประทับกำกับเอกสารสำคัญที่ออกในพระปรมาภิไธยพระมหากษัตริย์

ตราประจำมหาวิทยาลัยราชภัฏสุรินทร์ เป็นตราพระราชลัญจกรประจำพระองค์พระบาทสมเด็จพระเจ้าอยู่หัวภูมิพลอดุลยเดชมหาราช ลายกลางเป็นรูปพระมหาอุณาโลมอยู่ในวงจักรรอบวงจักรมีรัศมีเปล่งออกโดยรอบเหนือจักรเป็นรูปเศวตฉัตรเจ็ดชั้น ฉัตรตั้งอยู่บนพระที่นั่งอัฐทิศ การที่กำหนดรูปแบบพระราชลัญจกรดังนี้ หมายถึง ทรงเป็นพระมหากษัตริย์ผู้เป็นใหญ่ในแผ่นดิน โดยที่ผู้แทนทั้งแปดน้อมนำแผ่นดินและความเป็นใหญ่มาถวาย เป็นสัญลักษณ์แห่งวันบรมราชาภิเษก ตามโบราณราชประเพณีที่เสด็จประทับเหนือพระที่นั่งอัฐทิศ และสมาชิกรัฐสภาถวายน้ำอภิเชก โดยทิศทั้งแปดและเป็นครั้งแรกที่พระมหากษัตริย์ในระบอบประชาธิปไตย ทรงรับน้ำอภิเชกจากสมาชิกรัฐสภา แทนที่จะทรงรับจากราชบัณฑิตตั้งในรัชกาลก่อน



ตราพระราชลัญจกรประจำพระองค์รัชกาลที่ ๙



ตราประจำมหาวิทยาลัยราชภัฏสุรินทร์

สีของสัญลักษณ์ตราประจำมหาวิทยาลัยราชภัฏ ประกอบด้วยสีต่าง ๆ จำนวน ๕ สี ดังต่อไปนี้

- สีน้ำเงิน แทนค่า สถาบันพระมหากษัตริย์ผู้ให้กำเนิด และพระราชทานนาม “มหาวิทยาลัยราชภัฏ”
- สีเขียว แทนค่า แหล่งที่ตั้งของมหาวิทยาลัยราชภัฏ ๓๖ แห่ง ในแหล่งธรรมชาติและสิ่งแวดล้อมที่สวยงาม
- สีทอง แทนค่า แหล่งความเจริญรุ่งเรืองทางภูมิปัญญา
- สีส้ม แทนค่า ความรุ่งเรืองทางศิลปวัฒนธรรมท้องถิ่นก้าวไกลใน ๓๖ แห่ง
- สีขาว แทนค่า ความคิดอันบริสุทธิ์ของนักปราชญ์แห่งพระบาทสมเด็จพระเจ้าอยู่หัว

สีประจำมหาวิทยาลัย

ม่วง

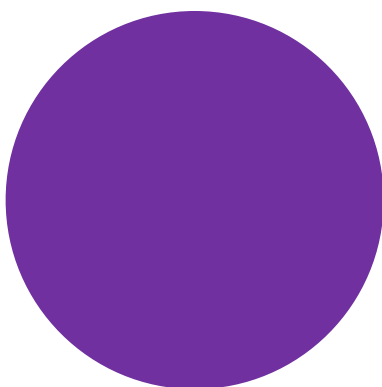

เขียว

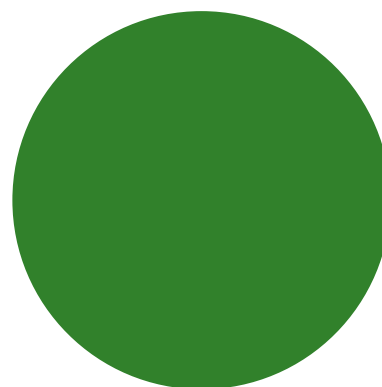

บริบทของโครงการบัณฑิตศึกษา

ความเป็นมา

โครงการบัณฑิตศึกษาเป็นการจัดการศึกษา ในระดับสูงกว่าปริญญาตรี ซึ่งเป็นไปตาม มาตรา ๗ แห่งพระราชบัญญัติสถาบันราชภัฏ พ.ศ. ๒๕๓๘ ที่กำหนดให้สถาบัน ราชภัฏเป็นสถาบัน อุดมศึกษา เพื่อการพัฒนาท้องถิ่น โดยมีวัตถุประสงค์มุ่งเน้นการพัฒนาครู อาจารย์ นักวิชาการ และ นักวิชาชีพชั้นสูง ให้มีความรู้ ความสามารถ ลุ่มลึก ในแต่ละสาขาวิชาตลอดจนมีวิสัยทัศน์ที่กว้างไกล สร้างสรรค์องค์ความรู้ใหม่ที่สามารถเชื่อมโยงระหว่างองค์ความรู้และภูมิปัญญาท้องถิ่นกับศาสตร์ที่ เป็นสากล ให้มีผลต่อการพัฒนาทางวิชาการ และก่อให้เกิดการพัฒนาท้องถิ่นอย่างแท้จริง

การจัดการศึกษาระดับบัณฑิตศึกษาของสถาบันราชภัฏสุรินทร์ ได้มีการจัดทำระเบียบ ข้อบังคับและประกาศ ที่เกี่ยวข้องกับการดำเนินงาน เช่น ข้อบังคับคณะกรรมการสภาสถาบันราชภัฏ ว่า ด้วยเกณฑ์มาตรฐานหลักสูตร ระดับบัณฑิตศึกษา พ.ศ. ๒๕๓๘ ประกาศสำนักงานสถาบันราชภัฏ เรื่องแนวทางและวิธีการพิจารณาหลักสูตร ระดับบัณฑิตศึกษา พ.ศ. ๒๕๔๐ ข้อบังคับสภาประจำ สถาบันราชภัฏสุรินทร์ ว่าด้วยการจัดการศึกษาระดับบัณฑิตศึกษา ของสถาบันราชภัฏ พ.ศ. ๒๕๔๑ ฯลฯ ซึ่งในการจัดการศึกษาระดับบัณฑิตศึกษาได้เปิดสอนหลักสูตรต่างๆ ตั้งแต่ปีการศึกษา ๒๕๔๑ ถึงปีการศึกษา ๒๕๔๖ ดังนี้

- | | |
|-----------------|---|
| ปีการศึกษา ๒๕๔๑ | เปิดสอนหลักสูตร ศิลปศาสตรมหาบัณฑิต โปรแกรมวิชาสังคมศาสตร์เพื่อ การพัฒนา เป็นหลักสูตรแรกที่เปิดสอนระดับบัณฑิตศึกษา |
| ปีการศึกษา ๒๕๔๒ | เปิดสอนหลักสูตร ครุศาสตรมหาบัณฑิต โปรแกรมวิชาบริหารการศึกษา |
| ปีการศึกษา ๒๕๔๔ | เปิดสอนหลักสูตร ศิลปศาสตรมหาบัณฑิต โปรแกรมวิชาวิจัยและพัฒนา ท้องถิ่น เปิดสอนหลักสูตรประกาศนียบัตรบัณฑิต การจัดการและประเมิน โครงการ |
| ปีการศึกษา ๒๕๔๕ | เปิดสอนหลักสูตร ครุศาสตรมหาบัณฑิต โปรแกรมวิชาเทคโนโลยีและ สื่อสารการศึกษา
เปิดสอนหลักสูตรประกาศนียบัตรบัณฑิต การบริหารการศึกษา
เปิดสอนหลักสูตรประกาศนียบัตรบัณฑิต การบริหารจัดการและประเมิน โครงการ |
| ปีการศึกษา ๒๕๔๖ | เปิดสอนหลักสูตร ครุศาสตรมหาบัณฑิต โปรแกรมวิชาเทคโนโลยี
อุตสาหกรรม
หลักสูตรประกาศนียบัตรบัณฑิต หลักสูตรประกาศนียบัตรบัณฑิตวิชาชีพครู |

ในปีการศึกษา ๒๕๔๗ สถาบันราชภัฏสุรินทร์ ได้ยกฐานะเป็น มหาวิทยาลัยราชภัฏสุรินทร์ จัดการศึกษาในระดับบัณฑิตศึกษาโดยเป็นหน่วยงานจัดการศึกษาและประสานเพื่อการจัดการศึกษาในระดับสูงกว่าปริญญาตรี และได้ขยายเปิดหลักสูตรระดับมหาบัณฑิต และระดับดุษฎีบัณฑิต ซึ่งเป็นไปตามมาตรา ๗ แห่งพระราชบัญญัติมหาวิทยาลัยราชภัฏ พ.ศ. ๒๕๔๗ ให้มหาวิทยาลัยราชภัฏเป็นสถาบันอุดมศึกษาเพื่อการพัฒนาท้องถิ่นที่เสริมสร้างพลังปัญญาของแผ่นดิน ฟื้นฟูพลังการเรียนรู้ เชิดชูภูมิปัญญาท้องถิ่น สร้างสรรค์ศิลปวิทยา เพื่อความเจริญก้าวหน้าอย่างมั่นคงและยั่งยืนของปวงชน มีส่วนร่วมในการจัดการบำรุงรักษา การใช้ประโยชน์จากทรัพยากรธรรมชาติและสิ่งแวดล้อมอย่างสมดุลและยั่งยืน โดยมีวัตถุประสงค์ให้การศึกษา ส่งเสริมวิชาการและวิชาชีพชั้นสูง ทำการสอน วิจัย ให้การบริการทางวิชาการแก่สังคม ปรับปรุง ถ่ายทอดและพัฒนา เทคโนโลยี ทะนุบำรุงศิลป และวัฒนธรรม ผลิตครูและส่งเสริมวิทยฐานะ ซึ่งในการจัดการศึกษา ระดับบัณฑิตศึกษาได้เปิดสอนหลักสูตรต่างๆ ตั้งแต่ปีการศึกษา ๒๕๔๗ ถึงปีการศึกษา ๒๕๕๓ ดังนี้

- ปีการศึกษา ๒๕๔๗ เปิดสอนหลักสูตร ปรัชญาดุษฎีบัณฑิต สาขาวิชายุทธศาสตร์การพัฒนากุมิภาค
เปิดสอนหลักสูตร ครุศาสตร์มหาบัณฑิต สาขาวิชาหลักสูตรและการสอน
- ปีการศึกษา ๒๕๔๘ เปิดสอนหลักสูตร ครุศาสตร์มหาบัณฑิต สาขาวิชาวิจัยและประเมินผล
การศึกษา โปรแกรมวิทยาศาสตรศึกษา สาขาการส่งเสริมสุขภาพ
เปิดสอนหลักสูตร ศิลปศาสตรมหาบัณฑิต สาขาวิชายุทธศาสตร์การพัฒนากุมิภาค
เปิดสอนหลักสูตร วิทยาศาสตรมหาบัณฑิต สาขาวิชาสิ่งแวดล้อมศึกษา
เปิดสอนหลักสูตร บริหารธุรกิจมหาบัณฑิต สาขาวิชาบริหารธุรกิจ
- ปีการศึกษา ๒๕๔๙ เปิดสอนหลักสูตร ปรัชญาดุษฎีบัณฑิต สาขาวิชาความเป็นผู้นำและการ
บริหารการศึกษา
เปิดสอนหลักสูตรวิทยาศาสตรมหาบัณฑิต สาขาสาธารณสุขศาสตร์
- ปีการศึกษา ๒๕๕๐ เปิดสอนหลักสูตรหลักสูตรประกาศนียบัตรบัณฑิต วิชาชีพครู
- ปีการศึกษา ๒๕๕๑ เปิดสอนหลักสูตรรัฐประศาสนศาสตรมหาบัณฑิต สาขาวิชายุทธศาสตร์การ
บริหารองค์กรท้องถิ่น
- ปีการศึกษา ๒๕๕๓ เปิดสอนหลักสูตร ปรัชญาดุษฎีบัณฑิต สาขาเทคโนโลยีอุตสาหกรรม
- ปีการศึกษา ๒๕๕๔ เปิดสอนหลักสูตร ครุศาสตร์บัณฑิต สาขาเทคโนโลยีสารสนเทศและสื่อสาร
(ฉบับปรับปรุง)
- ปีการศึกษา ๒๕๕๕-๒๕๕๖ เปิดสอนหลักสูตรที่ได้ดำเนินการปรับปรุงดังนี้
ปรัชญาดุษฎีบัณฑิต สาขาวิชายุทธศาสตร์การพัฒนากุมิภาค
ปรัชญาดุษฎีบัณฑิต สาขาวิชาภาวะผู้นำและการบริหาร
ปรัชญาดุษฎีบัณฑิต สาขาวิชาเทคโนโลยีอุตสาหกรรม
ครุศาสตร์มหาบัณฑิต สาขาวิชาเทคโนโลยีสารสนเทศและสื่อสารการศึกษา
ครุศาสตร์มหาบัณฑิต สาขาวิชาวิจัยและประเมินผลการศึกษา



ครุศาสตรมหาบัณฑิต สาขาวิชาหลักสูตรและการสอน
ครุศาสตรมหาบัณฑิต สาขาวิชาการบริหารการศึกษา
ครุศาสตรมหาบัณฑิต สาขาวิชาสังคมศึกษา
ศิลปศาสตรมหาบัณฑิต สาขาวิชาการวิจัยเพื่อพัฒนาท้องถิ่น
ศิลปศาสตรมหาบัณฑิต สาขาวิชายุทธศาสตร์การพัฒนา
รัฐประศาสนศาสตรมหาบัณฑิต สาขาวิชายุทธศาสตร์การบริหารองค์กร

เมื่อวันที่ ๒๒ มิถุนายน พ.ศ. ๒๕๔๙ สภามหาวิทยาลัยราชภัฏสุรินทร์ ได้ประกาศให้
โครงการบัณฑิตศึกษา เป็นส่วนราชการภายในมหาวิทยาลัย ที่มีฐานะเทียบเท่าคณะ สถาบัน สำนัก
ตามมาตรา ๑๐ แห่งพระราชบัญญัติมหาวิทยาลัยราชภัฏ พ.ศ. ๒๕๔๗ โดยใช้ชื่อหน่วยงานแห่งนี้ว่า
โครงการบัณฑิตศึกษา มีหน้าที่ประสานงานดำเนินการและรับผิดชอบงานธุรการ ตลอดจนส่งเสริม
สนับสนุนการจัดการศึกษาระดับบัณฑิตศึกษาให้มีคุณภาพและเป็นไปตามมาตรฐานการศึกษาระดับ
บัณฑิตศึกษา

สถานที่ตั้ง สำนักงานโครงการบัณฑิตศึกษา ที่ทำการเป็นอาคาร ๔๒ ชั้น ๒ ถนนสุรินทร์-
ปราสาท หมู่ที่ ๑ ตำบลนอกเมือง อำเภอเมือง จังหวัดสุรินทร์

บริบทของโครงการบัณฑิตศึกษา

ปรัชญา (Philosophy)

แหล่งรวมวิทยาการ คุณภาพและมาตรฐาน เพื่อพัฒนาท้องถิ่นสู่สากล

วิสัยทัศน์ (Vision)

องค์กรชั้นนำในการจัดการศึกษาระดับบัณฑิตศึกษาให้มีคุณภาพและมาตรฐาน ตอบสนอง
ความต้องการของท้องถิ่น และความเป็นสากล

พันธกิจ (Mission)

๑. จัดการศึกษาระดับบัณฑิตศึกษาอย่างมีคุณภาพและมาตรฐาน
๒. รักษาระดับมาตรฐานการจัดการศึกษาระดับบัณฑิตศึกษา คำนึงถึงความต้องการใน
การพัฒนาท้องถิ่นและสอดคล้องกับการเปลี่ยนแปลงของบริบทโลก
๓. บริหารจัดการองค์กรให้มีประสิทธิภาพ เพื่อให้บริการและเป็นแหล่งสารสนเทศโดยใช้
เทคโนโลยีที่เหมาะสม
๔. เสริมสร้างความเข้มแข็งของชุมชนและบริการวิชาการ บนพื้นฐานภูมิปัญญาท้องถิ่น
และภูมิสังคม

อัตลักษณ์

คุณภาพและมาตรฐาน บริการด้วยใจ

เอกลักษณ์

การบริการที่ดี (Service Mind)



มหาวิทยาลัยราชภัฏสุรินทร์
Surindra Rajabhat University

อินเทอร์เน็ต

ต้นไม้ประจำมหาวิทยาลัยราชภัฏสุรินทร์



โครงสร้างการบริหารมหาวิทยาลัยราชภัฏสุรินทร์

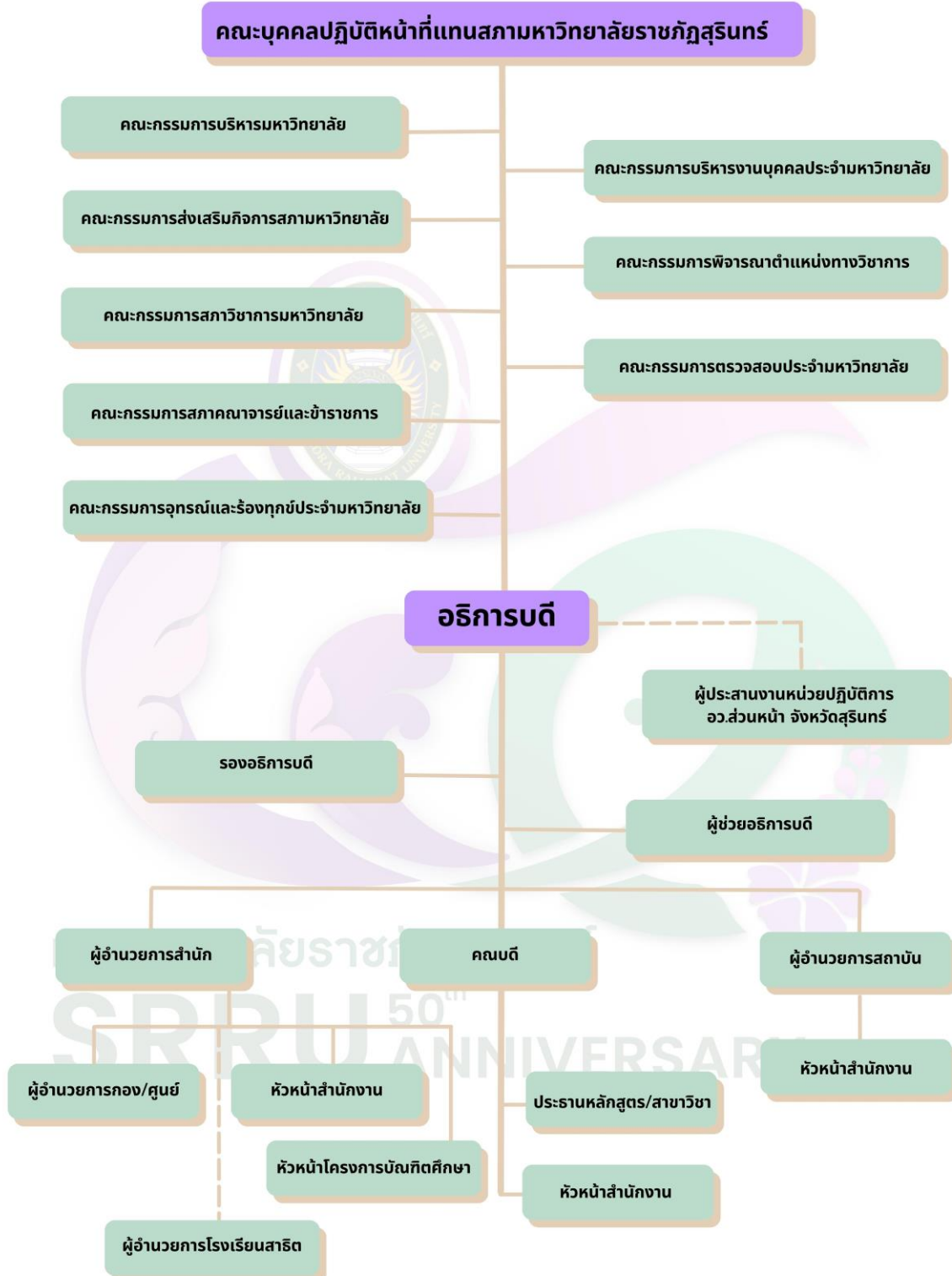



ทำเนียบ ผู้บริหารมหาวิทยาลัย



ผศ.ดร.ฉลอง สุขทอง
อธิการบดีมหาวิทยาลัยราชภัฏสุรินทร์



ผศ.ดร.วสันต์ชัย กากแก้ว
ฝ่ายยุทธศาสตร์การพัฒนาคู
และบุคลากรทางการศึกษา



ผศ.ดร.อภิชาติ แสงอัมพร
ฝ่ายยุทธศาสตร์แผน
และการพัฒนาระบบการบริหารจัดการ



ผศ.ดร.พรณราย คำโสภา
ฝ่ายพัฒนานักศึกษา
และพันธกิจสัมพันธ์



ผศ.ดร.อภิชาติกร ดวงแห่เพียรศิริกุล
ฝ่ายประกันคุณภาพการศึกษา



รศ.ดร.จิรายุ ทรัพย์สิน
ฝ่ายยุทธศาสตร์
การยกระดับคุณภาพการศึกษา



ผศ.ดร.กษนิภา จุตกรณ์
ฝ่ายยุทธศาสตร์การพัฒนากองถิ่น



ผศ.ดร.อานนวย วัฒนกรสี
ฝ่ายเทคโนโลยี
และการสื่อสารองค์กร



ผศ.ดร.กฤษ ทองจัตต์
ผู้ช่วยอธิการบดีด้านจัดหารายได้
และสิทธิประโยชน์



ผศ.ดร.ภาคภูมิ ไตรศิริวัฒน์
ผู้ช่วยอธิการบดีด้านนิติการ



ผศ.ดร.อานงค์ จันทรเขี้ยว
ผู้ช่วยอธิการบดีด้านศิลปะ
และวัฒนธรรม



ทำเนียบคณบดี



พศ.ดร.พนา จินดาศรี
คณบดีครุศาสตร์



พศ.ประยุทธ์ คงอินทร์
คณบดีคณะวิทยาศาสตร์และเทคโนโลยี



พศ.ดร.อิชราพร สุขทอง
คณบดีคณะมนุษยศาสตร์และสังคมศาสตร์



พศ.ดร.นภาพรชน พัฒนฉัตรชัย
คณบดีคณะวิทยาการจัดการ



พศ.ดร.นิคม ลนขุนทด
คณบดีเทคโนโลยีอุตสาหกรรม



รศ.ดร.นิติพัฒน์ พัฒนฉัตรชัย
คณบดีคณะเกษตรและอุตสาหกรรมเกษตร

มหาวิทยาลัยราชภัฏสุรินทร์
SRRU 50th ANNIVERSARY



ทำเนียบ ผู้อำนวยการสำนักและสถาบัน



อาจารย์ ดร.ชัย สมรภูมิ
ปฏิบัติหน้าที่ผู้อำนวยการ
สำนักงานอธิการบดี



อาจารย์ ดร.สุรเชษฐ์ วงศ์ชัยประทุม
ผู้อำนวยการ
สำนักส่งเสริมวิชาการและงานทะเบียน



ผู้ช่วยศาสตราจารย์สังวาลย์ ตุกพิมาย
ผู้อำนวยการ
สำนักวิทยบริการและเทคโนโลยีสารสนเทศ



ผู้ช่วยศาสตราจารย์ ดร.พีรวัส อินทวิ
ผู้อำนวยการ
สำนักศิลปะและวัฒนธรรม



ผู้ช่วยศาสตราจารย์ ดร. ทรงเดช สอนใจ
ผู้อำนวยการ
สถาบันวิจัยและพัฒนา

มหาวิทยาลัยราชภัฏสุราษฎร์ธานี
SRRU 50th ANNIVERSARY

ทำเนียบผู้บริหารคณะครุศาสตร์



ผู้ช่วยศาสตราจารย์ ดร.พนา จินดาศรี
คณบดีคณะครุศาสตร์



ผู้ช่วยศาสตราจารย์ ดร.สุภรณกฤษ ยอดสละ
รองคณบดีฝ่ายวิชาการ



อาจารย์ ดร.นุชจรี บุญเกต
รองคณบดีฝ่ายบริหาร



ผู้ช่วยศาสตราจารย์ ดร.กิตติศักดิ์ มีเจริญ
รองคณบดีฝ่ายกิจการนักศึกษา



อาจารย์ปิยพร สีสินต์
รองคณบดีฝ่ายประกันคุณภาพการศึกษา
และบริการวิชาการ



คณะวิทยาศาสตร์และเทคโนโลยี

ผู้บริหาร



พศ.ประยุทธ คงอินทร์

คณบดี



พศ.ดร.วาฤทธิ์ นวลนาง

รองคณบดีฝ่ายบริหาร



พศ.จิระเดช อินทเจริญศานต์

รองคณบดีฝ่ายวิจัย
และบริหารวิชาการ



พศ.ดร.ยุพเยาว์ ไตคีรี

รองคณบดีฝ่ายวิชาการ



อาจารย์เอกรนิช เหลืองศิริวรรณ

รองคณบดีฝ่ายพัฒนางานองค์กร
และกิจการนักศึกษา



อาจารย์อภิตย์ สิประโคน

ผู้ช่วยคณบดี



อาจารย์ประจำหลักสูตร



คณะมนุษยศาสตร์และสังคมศาสตร์

ผู้บริหาร



พศ.ดร.อิชราพร สุกทอง

คณบดี



อ.ศุภชัย ภัคดี

รองคณบดีฝ่ายบริหาร



พศ.ดร.สิริพัฒน์ ลากจิตร

รองคณบดีฝ่ายวิชาการ



ดร.วิโรจน์ ทองปลิว

รองคณบดีฝ่ายศิลปวัฒนธรรม
กิจการพิเศษและงานพัฒนาครู



อ.กาญจนา เก่าวชาลี

รองคณบดีฝ่ายบริการวิชาการ
และประกันคุณภาพการศึกษา



อ.ณัฐ สากสินธุ์

รองคณบดีฝ่ายกิจการนักศึกษา



ดร.อุษา กลมพันธ์

ผู้ช่วยคณบดี



รายนามคณาจารย์
แต่ละหลักสูตร



ทำเนียบผู้บริหารคณะวิทยาการจัดการ



ผู้ช่วยศาสตราจารย์ ดร.นภาพรรณ พัฒนฉัตรชัย

คณบดี



อาจารย์นิภาวัลย์ พวงพกา

รองคณบดี
ฝ่ายบริหาร



ผู้ช่วยศาสตราจารย์ ดร.มวรัตน์ นิธิชัยอนันต์

รองคณบดี
ฝ่ายวิชาการ
และประกันคุณภาพการศึกษา



อาจารย์รัชดา ฤๅคิลปี

รองคณบดี
ฝ่ายกิจการนักศึกษา
และกิจการพิเศษ



ผู้ช่วยศาสตราจารย์ทรงกลด ปาววก

ผู้ช่วยคณบดี

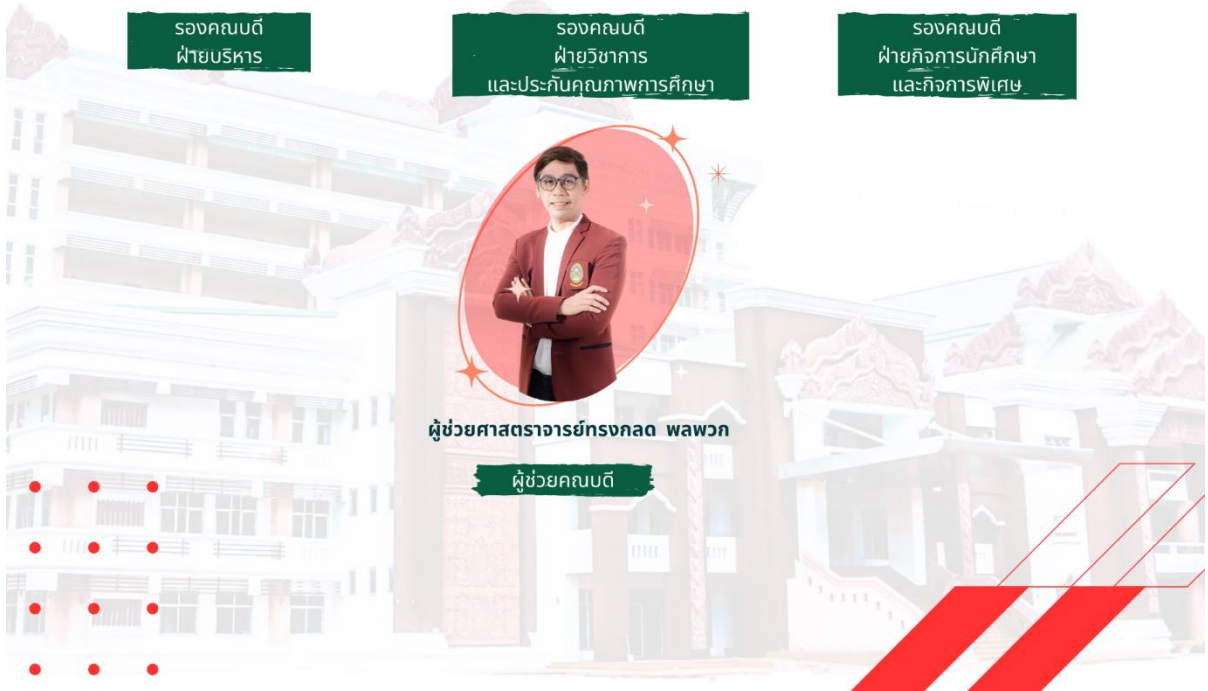

ผู้บริหาร คณะเทคโนโลยีอุตสาหกรรม



ผศ.ดร.นิคม ลุนยุนทด
คณบดี



ผศ.ดร.ณัฐกานต์ พวงไพบูลย์
รองคณบดีฝ่ายวิชาการ
และบริหารงานบุคคล



ดร.สุชาติ ดุมนิล
รองคณบดีฝ่ายวางแผน
และกิจการนักศึกษา



ผศ.ดร.ศุภชัย แก้วจันทร์
รองคณบดีฝ่ายวิจัย
และบริการวิชาการ

ผู้ช่วยคณบดี



ผศ.ดร.สุรเชษฐ์ วรศรี
งานประกันคุณภาพ



ผศ.ดร.เกียรติธรรม สิกธิจันเสน
งานสารสนเทศและสโตนศึกษา



ผศ.ดร.อชภา วรรณกายนต์
งานบัณฑิตศึกษา



ผศ.ดร.สุพัตรา วะะยะสุน
งานส่งเสริมวิชาการ



ผศ.ดร.ภาณเมศวร์ สุขศรีศิริวงษ์
งานวิจัยและพัฒนา



ผศ.วัลลภ โคตรพันธ์
งานกายภาพ



ผศ.ดร.พงศ์ไทร วรรณตรง
งานกิจการนักศึกษา



ดร.อภิชัย ไพรสินธุ์
งานอาคารสถานที่

ทำเนียบผู้บริหาร คณะเกษตรและอุตสาหกรรมเกษตร



รศ.ดร.นิตีพัฒน์ พัฒนฉัตรชัย
คณบดี



ดร.สุนิสา เขาสกุลมาศ
รองคณบดีฝ่ายบริหาร



ผศ.ดร.สายฝน ทดทะศรี
รองคณบดีฝ่ายวิชาการและวิจัย



ว่าที่ ร.ต.ไพฑูรย์ ทองสุข
รองคณบดีฝ่ายพัฒนานักศึกษา



ผศ.นันทกา สมเป็น
ผู้ช่วยคณบดี

อาจารย์ประจำหลักสูตร

อาจารย์ประจำหลักสูตร บริหารธุรกิจ(บร.ม.) และ บริหารธุรกิจ(บร.ต.)



รศ.ดร.ชนม์ณัฐชา กัจจวานสุภาพษ์



ผศ.ดร.อุบลวรรณ สุวรรณศิริ



ผศ.ดร.จกัญญา วงศ์เสนา จงศิริ



ผศ.ดร.สุภางศ์ นันตา



อ.ดร.ปิยวรา พาณิชวิทกุล

อาจารย์ประจำหลักสูตร

หลักสูตรปรัชญาดุษฎีบัณฑิต(ปร.ด.) สาขาวิชายุทธศาสตร์การพัฒนากฎมภาค



ผศ.ดร.ทองอินทร์ ไหวดี



อ.ดร.ปิยศักดิ์ สีดา



อ.ดร.ศฤงคาร กุลพรหมณ์



อ.ดร.อุษา กลมพันธ์

อาจารย์ประจำหลักสูตร

หลักสูตรครุศาสตร์ดุษฎีบัณฑิต(ปร.ด.) สาขาวิชาการบริหารการศึกษา



ผศ.ดร.สุทรนฤช ยอดสะ



ผศ.ดร.ทองเดช สอนใจ



อ.ดร.นอร์ตนวดี ชินอักษรวัฒน์

อาจารย์ประจำหลักสูตร

(วท.ม.)สาขาวิชาเทคโนโลยีอุตสาหกรรม และ (ปร.ต.)สาขาวิชาเทคโนโลยีอุตสาหกรรม



ผศ.ดร.นิคม ลนสุนทร



อ.ดร.สุชาติ ทุมนิล



ผศ.ดร.อัษฎา วรรณกาญจน์



ผศ.ดร.เทียรธรรม สิริจินแสน

อาจารย์ประจำหลักสูตร

ครุศาสตรมหาบัณฑิต(ศ.ม.)สาขาวิชาเทคโนโลยีและสื่อสารการศึกษา



ผศ.ดร.อุดม หอมคำ



ผศ.ดร.ชอรัสกดิ์ สจวนลัดย์



อ.ดร.บุชจรี บุญเขต

อาจารย์ประจำหลักสูตร

ครุศาสตรมหาบัณฑิต(ศ.ม.)สาขาวิชาการบริหารการศึกษา



ผศ.ดร.สุนทรนฤช สอดสะ



ผศ.ดร.ทรงเดช สอนใจ



ผศ.ดร.วสันต์ชัย ทากแก้ว



อ.ดร.รัญเทพ สิริเสื่อ



อ.ดร.ประภาพร บุญปลอด

อาจารย์ประจำหลักสูตร

(ค.ม.)ครุศาสตรมหาบัณฑิต สาขาวิชาสังคมศึกษา



ผศ.ดร.อิทธิวัตร ศรีสมบัติ



อ.ดร.ชาตรี เทษโพทอง



อ.ดร.ธงชัย สุขแสวง

อาจารย์ประจำหลักสูตร

(ร.ม.)รัฐศาสตรมหาบัณฑิต สาขาวิชารัฐศาสตร์



ผศ.ดร.สิริฉัตร ลาภจิตร



รศ.ดร.จิรายุ ทรัพย์สิน



ผศ.ดร.ชัย สมรภูมิ

อาจารย์ประจำหลักสูตร

ครุศาสตรมหาบัณฑิต สาขาวิชาหลักสูตรและนวัตกรรมการเรียนรู้



ผศ.ดร.พนา จินตาศรี



ผศ.ดร.อุไร จันทัตถการ



รศ.ดร.บุษยเลียง ทุมทอง



อ.ดร.จิตมาส สุขแสง



อ.สุภัทรา คำสุข



อ.ดร.นีนนรา ดีสม



อ.ดร.กมลรัตน์ วงศ์ตามาศย์

อาจารย์ประจำหลักสูตร

ศ.ม. ศรุตาสตรมหาบัณฑิต (สาขาวิชาคอมพิวเตอร์ศึกษา)



ผศ.ดร.ธงชัย เจื้อจันท์



ผศ.ดร.วาทูทร์ นวลมาน



อ.ดร.วิจิตรา โพรธิสาร

อาจารย์ประจำหลักสูตร

หลักสูตรประกาศนียบัตรบัณฑิต สาขาวิชาชีพครู



ผศ.ดร.พนา จินตาศรี



ผศ.ดร.ประติษฐ์ ชื่นมาน



ผศ.ดร.เกื้อ กระแสโสม



ผศ.ดร.ตรีศม พรหมบุญ



อาจารย์ ดร.สุรเชษฐ์ วงศ์ชัยประทุม
ผู้อำนวยการ



พศ.ดร.ศรัญญา นาเหนือ
รองผู้อำนวยการ



อาจารย์พิทักษ์ แสนกล้า
รองผู้อำนวยการ



พศ.ดร.กนกกานต์ ลายสนธิ์
รองผู้อำนวยการ



อาจารย์เสน่ห์ ศรีงาม
รองผู้อำนวยการ

โครงการบัณฑิตศึกษา



อาจารย์ ดร.สุรเชษฐ์ วงศ์ชัยประทุม
เลขานุการโครงการบัณฑิตศึกษา



ผศ.ดร.ศิวพร แน่นหนา
ผู้ช่วยเลขานุการโครงการบัณฑิตศึกษา



นางณัฐนันท์ นุนดี
นักวิชาการศึกษา
หัวหน้าสำนักงาน



นายชัยยศ จุไรล้า
เจ้าหน้าที่บริหารงานทั่วไป



นายชุตiphon ไวรวัจนกุล
นักวิชาการคอมพิวเตอร์



นางนันทวรรณ ทองแม่
นักวิชาการเงินและบัญชี



นางภัทรรัตน์ ชิดชอบ
นักวิชาการศึกษา



ARIT SRRU
มหาวิทยาลัยราชภัฏสุรินทร์

สำนักวิทยบริการและเทคโนโลยีสารสนเทศ
Office of Academic Resources and Information Technology, Surindra Rajabhat University



บุคลากร



ผู้ช่วยศาสตราจารย์สังวาลย์ ดุกพิมาย
ผู้อำนวยการสำนักวิทยบริการและเทคโนโลยีสารสนเทศ



ผู้ช่วยศาสตราจารย์ ดร.นิศานาด แก้ววินัด
รองผู้อำนวยการ ฝ่ายภาษา



อาจารย์ ดร.สุภาลิณี วิเชียร
รองผู้อำนวยการ ฝ่ายวิทยบริการ



อาจารย์สุวัฒน์ กล้วยทอง
รองผู้อำนวยการ ฝ่ายเทคโนโลยีสารสนเทศ

VPN (Virtual Private Network)

การตั้งค่า SRRU-VPN สำหรับ Windows ๑๐

เมื่ออยู่นอกมหาวิทยาลัยให้เชื่อมต่อระบบ Internet

๑. คลิกปุ่ม Start -> Settings

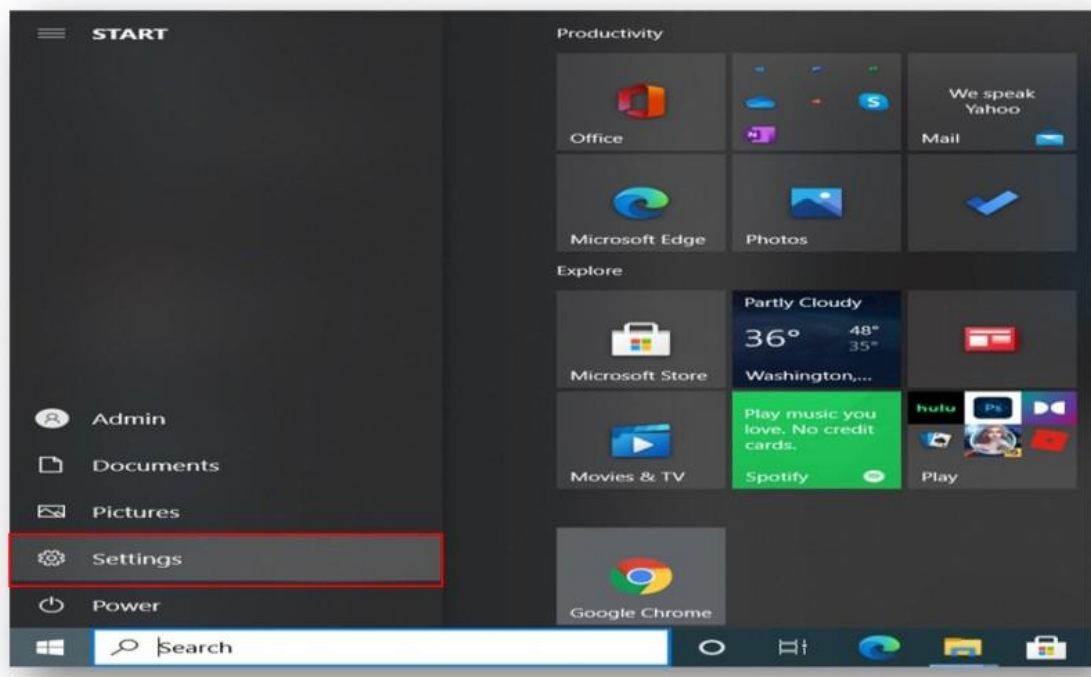

2. เลือก Network & Internet

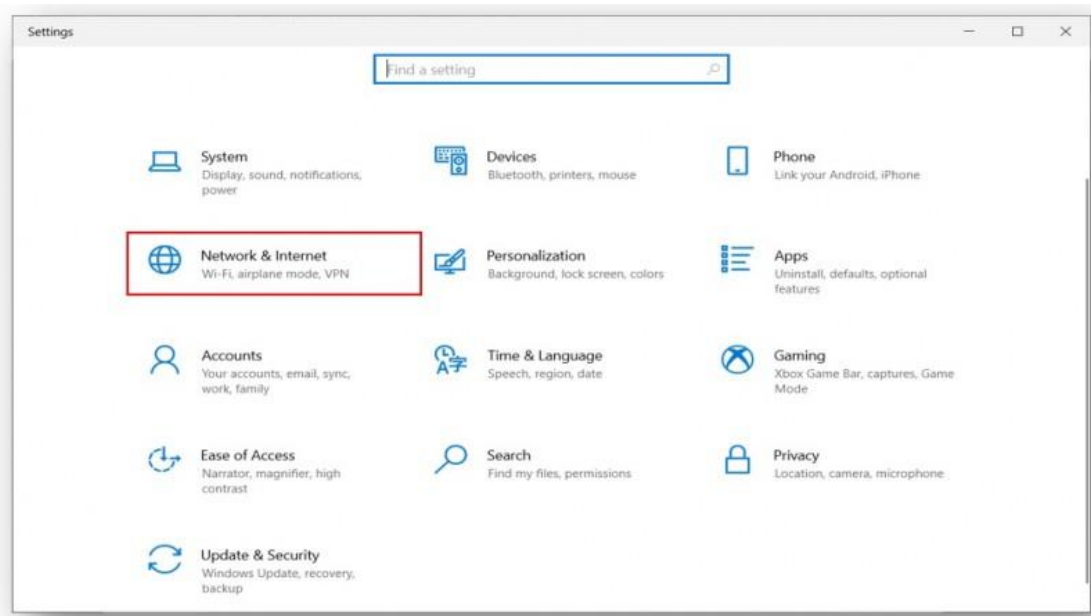

๓. คลิกที่เมนู VPN แล้วคลิก Add a VPN Connection

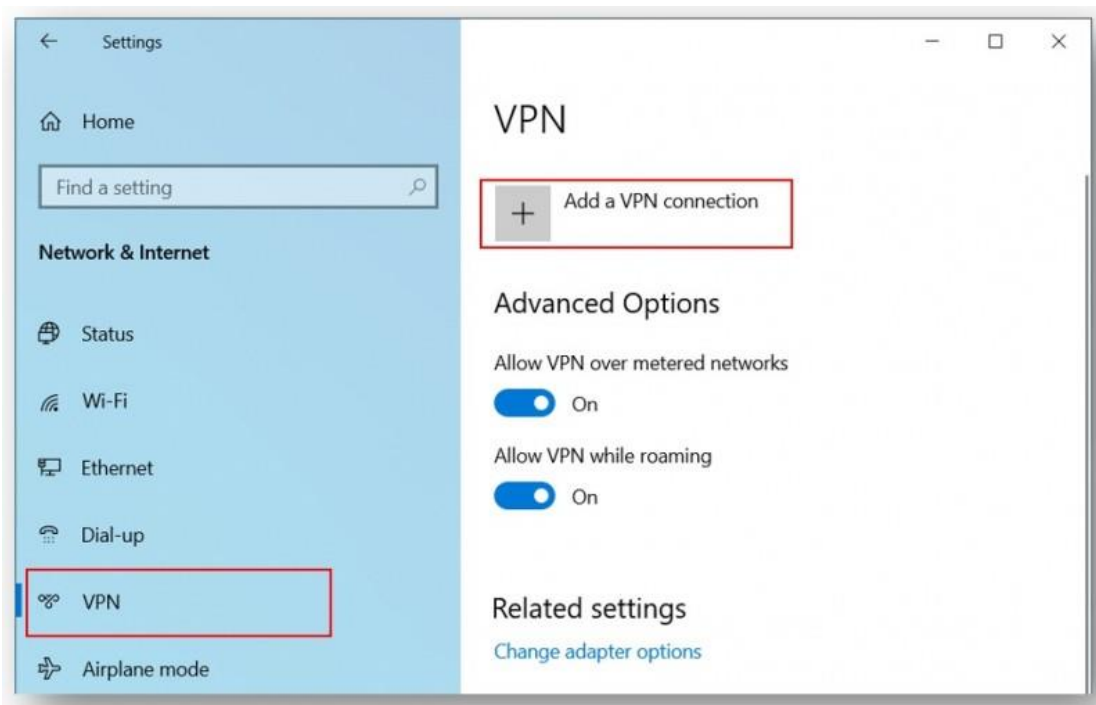

๔. ตั้งค่าดังรูป แล้วคลิกที่ Save

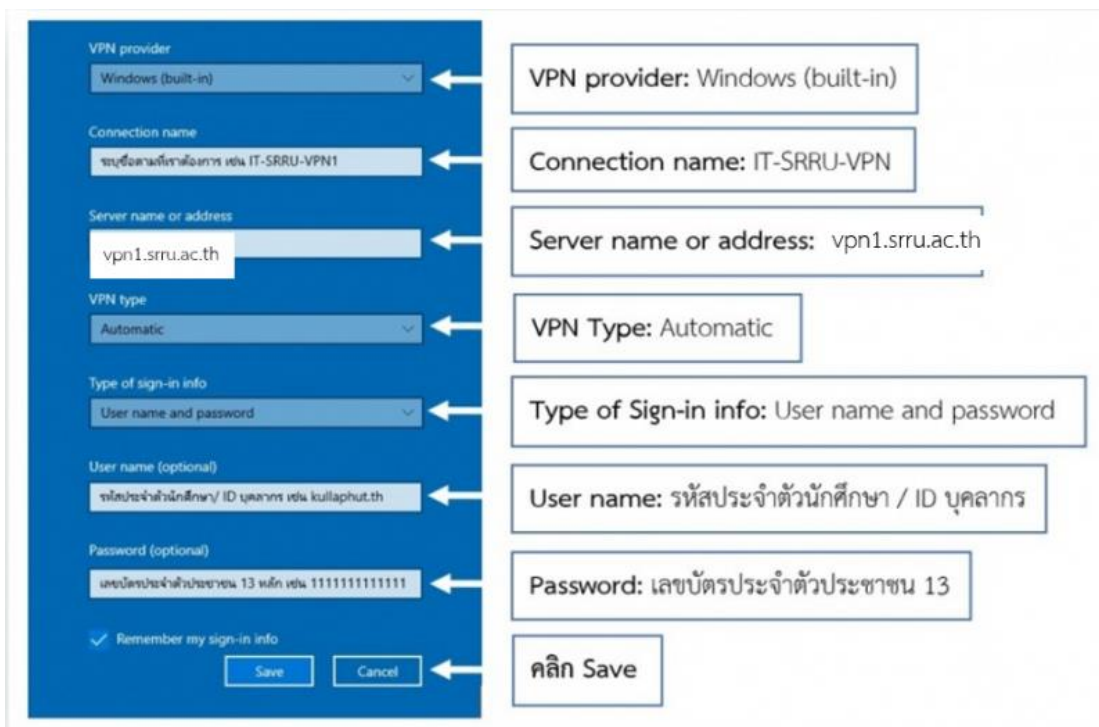

๕. คลิกที่ชื่อ VPN แล้วคลิก Connect เพื่อเชื่อมต่อ SRRU-VPN

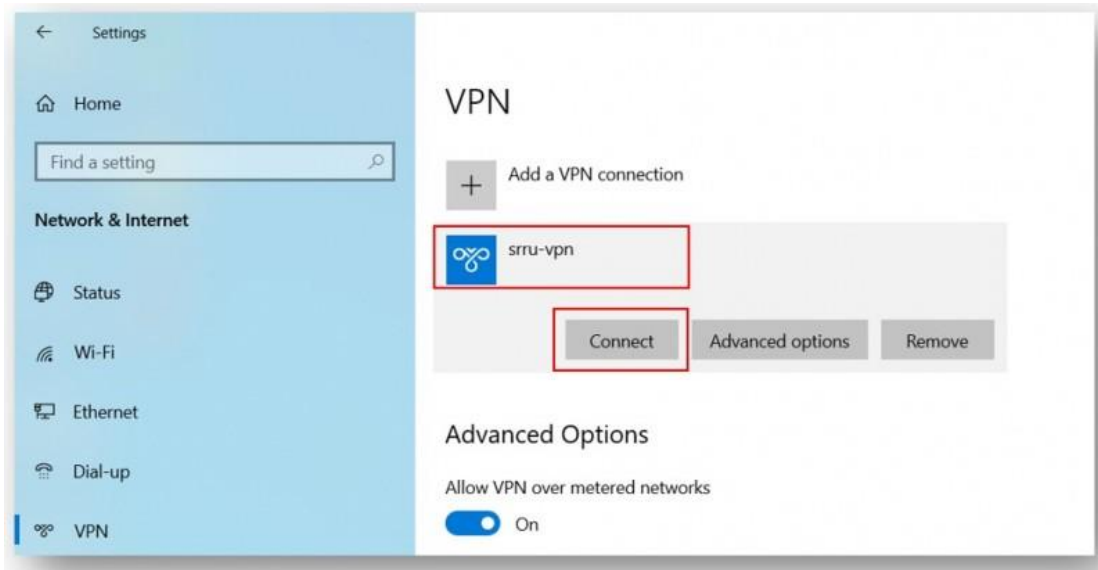

๖. เมื่อเชื่อมต่อสำเร็จจะปรากฏข้อความ Connected และเมื่อต้องการออกจาก VPN ให้คลิก Disconnect

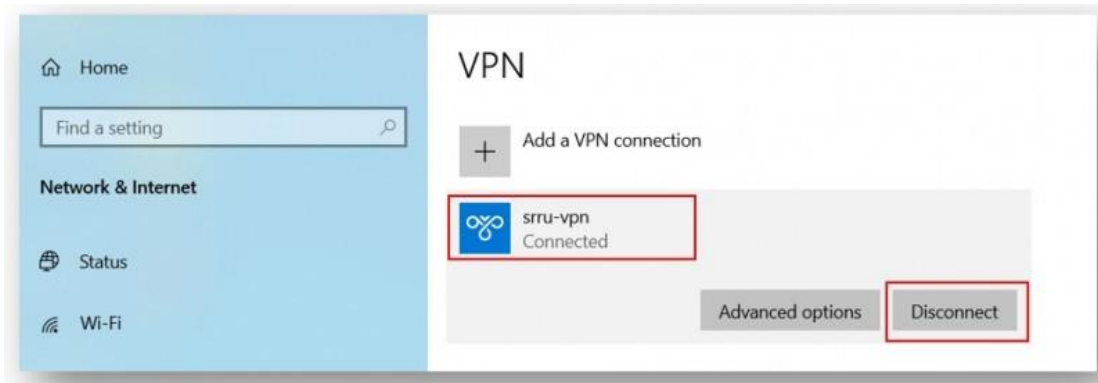

บทที่ ๒
หลักสูตร



หลักสูตรประกาศนียบัตรบัณฑิต สาขาวิชาชีพครู หลักสูตรปรับปรุง พุทธศักราช ๒๕๖๒

ชื่อหลักสูตร

ภาษาไทย : หลักสูตรประกาศนียบัตรบัณฑิต สาขาวิชาชีพครู
ภาษาอังกฤษ : Graduate Diploma Program in Teaching Profession

ชื่อปริญญา

ชื่อเต็ม (ไทย) : ประกาศนียบัตรบัณฑิต (วิชาชีพครู)
ชื่อย่อ (ไทย) : ป.บัณฑิต (วิชาชีพครู)
ชื่อเต็ม (อังกฤษ) : Graduate Diploma (Teaching Profession)
ชื่อย่อ (อังกฤษ) : Grad.Dip.(Teaching Profession)

จำนวนหน่วยกิตที่เรียนตลอดหลักสูตร

จำนวน ๓๔ หน่วยกิต และพัฒนาตามเกณฑ์มาตรฐานวิชาชีพครูที่คุรุสภากำหนด

รูปแบบของหลักสูตร

หลักสูตรระดับหลังปริญญาตรีใช้เวลาไม่น้อยกว่า ๑ ปี (ไม่เกิน ๓ ปีการศึกษา)

ระบบการจัดการศึกษา

จำนวนหน่วยกิต รวมตลอดหลักสูตร ๓๔ หน่วยกิต
รายวิชาชีพครูบังคับ (มาตรฐานความรู้) ๒๗ หน่วยกิต

๑๐๑๕๑๐๑	ความเป็นครูมืออาชีพ	๓(๒-๒-๕)
๑๐๑๕๒๐๒	ปรัชญาการศึกษา	๒(๑-๒-๓)
๑๐๐๕๑๐๓	ภาษาและวัฒนธรรม	๒(๑-๒-๓)
๑๐๕๕๒๐๔	จิตวิทยาสำหรับครู	๓(๒-๒-๕)
๑๐๒๕๑๐๕	การพัฒนาหลักสูตร	๓(๒-๒-๕)
๑๐๒๕๑๐๖	การจัดการเรียนรู้และการจัดการชั้นเรียน	๓(๒-๒-๕)
๑๐๔๕๑๐๗	การวิจัยเพื่อพัฒนาการเรียนรู้	๓(๒-๒-๕)
๑๐๓๕๑๐๘	นวัตกรรมและเทคโนโลยีสารสนเทศทางการศึกษา	๓(๒-๒-๕)
๑๐๔๕๑๐๙	การวัดและประเมินผลการเรียนรู้	๓(๒-๒-๕)
๑๐๑๕๑๑๐	การประกันคุณภาพการศึกษา	๒(๑-๒-๓)

	รายวิชาการฝึกประสบการณ์วิชาชีพรู (มาตรฐานประสบการณ์วิชาชีพรู)	๗ หน่วยกิต
๑๐๐๔๘๐๑	ฝึกปฏิบัติวิชาชีพระหว่างเรียน	๑(๑๕๐)
๑๐๐๔๘๐๒	ปฏิบัติการสอน ๑	๓(๒๔๐)
๑๐๐๔๘๐๓	ปฏิบัติการสอน ๒	๓(๒๔๐)



แผนการศึกษา

ชั้นปีที่ ๑ / ภาคเรียนที่ ๑

รหัสวิชา	รายวิชา	จำนวนหน่วยกิต
๑๐๑๕๒๐๒	ปรัชญาการศึกษา	๒(๑-๒-๓)
๑๐๒๕๑๐๕	การพัฒนาหลักสูตร	๓(๒-๒-๕)
๑๐๒๕๑๐๖	การจัดการเรียนรู้และการจัดการชั้นเรียน	๓(๒-๒-๕)
๑๐๔๕๑๐๙	การวัดและประเมินผลการเรียนรู้	๓(๒-๒-๕)
๑๐๕๕๒๐๔	จิตวิทยาสำหรับครู	๓(๒-๒-๕)
๑๐๐๔๘๐๑	ฝึกปฏิบัติวิชาชีพระหว่างเรียน	๑(๑๕๐)
รวม		๑๕ หน่วยกิต
หน่วยกิตสะสม		๑๕ หน่วยกิต

ชั้นปีที่ ๑ / ภาคเรียนที่ ๒

รหัสวิชา	รายวิชา	จำนวนหน่วยกิต
๑๐๑๕๑๐๑	ความเป็นครูมืออาชีพ	๓(๒-๒-๕)
๑๐๔๕๑๐๗	การวิจัยเพื่อพัฒนาการเรียนรู้	๓(๒-๒-๕)
๑๐๓๕๑๐๘	นวัตกรรมและเทคโนโลยีสารสนเทศทางการศึกษา	๓(๒-๒-๕)
๑๐๐๔๘๐๒	ปฏิบัติการสอน ๑	๓(๒๔๐)
รวม		๑๒ หน่วยกิต
หน่วยกิตสะสม		๒๗ หน่วยกิต

ชั้นปีที่ ๒ / ภาคเรียนที่ ๑

รหัสวิชา	รายวิชา	จำนวนหน่วยกิต
๑๐๐๕๑๐๓	ภาษาและวัฒนธรรม	๒(๑-๒-๓)
๑๐๑๕๑๐๑	การประกันคุณภาพการศึกษา	๒(๑-๒-๓)
๑๐๐๔๘๐๓	ปฏิบัติการสอน ๒	๓(๒๔๐)
รวม		๗ หน่วยกิต
รวมตลอดหลักสูตร		๓๔ หน่วยกิต



หลักสูตรบริหารธุรกิจมหาบัณฑิต
สาขาวิชาบริหารธุรกิจ
หลักสูตรปรับปรุง พุทธศักราช ๒๕๖๒

ชื่อหลักสูตร

ภาษาไทย : หลักสูตรบริหารธุรกิจมหาบัณฑิต สาขาวิชาบริหารธุรกิจ
ภาษาอังกฤษ : Master of Business Administration Program in Business Administration

ชื่อปริญญาและสาขาวิชา

ชื่อเต็ม (ไทย) : บริหารธุรกิจมหาบัณฑิต (บริหารธุรกิจ)
ชื่อย่อ (ไทย) : บธ.ม. (บริหารธุรกิจ)
ชื่อเต็ม (อังกฤษ) : Master of Business Administration (Business Administration)
ชื่อย่อ (อังกฤษ) : M.B.A (Business Administration)

จำนวนหน่วยกิตที่เรียนตลอดหลักสูตร

จำนวนหน่วยกิตรวมตลอดหลักสูตรไม่น้อยกว่า ๓๖ หน่วยกิต

รูปแบบของหลักสูตร

หลักสูตรระดับปริญญาโท หลักสูตร ๒ ปี แผน ก(๒) และ แผน ข ใช้เวลาศึกษาอย่างมากไม่เกิน ๕ ปีการศึกษา

ระบบการจัดการศึกษา

ระบบการจัดการศึกษาในหลักสูตร

การจัดการศึกษาในระดับบัณฑิตศึกษาใช้ระบบทวิภาค จัดระบบการศึกษาแบบ หนึ่งปีการศึกษาแบ่งออกเป็น ๒ ภาคการศึกษา หนึ่งภาคการศึกษามีระยะเวลาการศึกษาไม่น้อยกว่า ๑๕ สัปดาห์ หรือระบบอื่นที่เทียบเคียงกันได้ไม่ต่ำกว่านี้ และหากมีการจัดการศึกษาภาคฤดูร้อนก็ให้จัดโดยมีระยะเวลาศึกษาเทียบในสัดส่วนเท่ากับระยะเวลาศึกษาตามภาคเรียนปกติ จัดการศึกษาตลอดหลักสูตรที่ผู้เรียนต้องลงทะเบียนและได้ผลการเรียนครบโดยมีหน่วยกิตตลอดหลักสูตรไม่น้อยกว่า ๓๖ หน่วยกิต แบ่งเป็น ๒ แผน ได้แก่

๑. แผน ก แบบ ก ๒ เป็นแผนการจัดการศึกษาที่เน้นการทำการวิจัยเป็นโดยมีค่าเทียบได้ ๑๒ หน่วยกิต และต้องลงทะเบียนในรายวิชาต่างๆ ตามหลักสูตรอีกไม่น้อยกว่า ๒๔ หน่วยกิต

วิชาบังคับ	๑๘	หน่วยกิต
วิชาเลือก	๖	หน่วยกิต
วิทยานิพนธ์	๑๒	หน่วยกิต

๒. แผน ข เป็นแผนการจัดการศึกษาที่เน้นการศึกษาค้นคว้าอิสระ โดยมีค่าเทียบได้ ๖ หน่วยกิต และต้องลงทะเบียนในรายวิชาต่างๆ ตามหลักสูตรอีกไม่น้อยกว่า ๓๐ หน่วยกิต

วิชาบังคับ	๑๘	หน่วยกิต
วิชาเลือก	๑๒	หน่วยกิต
การศึกษาค้นคว้าอิสระ	๖	หน่วยกิต

โครงสร้างหลักสูตร

หลักสูตรบริหารธุรกิจมหาบัณฑิต สาขาวิชาบริหารธุรกิจ จัดหลักสูตรเป็น ๒ แผน ได้แก่ แผน ก (แบบ ก ๒) และแผน ข จำนวนหน่วยกิตรวมตลอดหลักสูตรแต่ละแผนการเรียนไม่น้อยกว่า ๓๖ หน่วยกิต โดยมีโครงสร้างหลักสูตรดังนี้

หมวดวิชา	แผน ก.แบบ ก ๒ (๓๖)	แผน ข (๓๖)
วิชาเสริมไม่นับหน่วยกิต	๖	๖
วิชาบังคับ	๑๘	๑๘
วิชาเลือก	๖	๑๒
วิทยานิพนธ์	๑๒	-
การค้นคว้าอิสระ	-	๖

๑) หมวดวิชาเสริมปรับพื้นฐานเรียนโดย(ไม่นับหน่วยกิต)

๓๕๖๕๐๐๑	การจัดการสารสนเทศสำหรับบัณฑิตศึกษา	๓ (๒-๒-๕)
๓๕๖๕๐๐๒	ภาษาอังกฤษทางบริหารธุรกิจสำหรับบัณฑิตศึกษา	๓ (๒-๒-๕)
๓๕๖๕๐๐๓	พื้นฐานการบริหารธุรกิจ	๓ (๓-๐-๖)

ข้อกำหนดเฉพาะ

ผู้ที่ผ่านการคัดเลือกเข้าศึกษาในหลักสูตรจะต้องลงทะเบียนเรียนวิชาปรับพื้นฐานตามที่กำหนดไว้ในหลักสูตรโดยแต่ละวิชาจะมีระยะเวลาการศึกษาไม่น้อยกว่า ๘ สัปดาห์แต่ไม่นับหน่วยกิต และวัดผลเป็น ผ่านเกณฑ์ หรือไม่ผ่านเกณฑ์ นอกจากนั้นสามารถนำคะแนนสอบด้านภาษาอังกฤษที่ได้รับความเห็นชอบจากคณะกรรมการบริหารหลักสูตรโดยจะได้รับการยกเว้นไม่ต้องลงทะเบียนเรียนในรายวิชาดังกล่าวและให้เป็นไปตามข้อบังคับมหาวิทยาลัยราชภัฏสุรินทร์ ว่าด้วยการจัดการศึกษาระดับบัณฑิตศึกษา พ.ศ. ๒๕๖๑ สำหรับผู้ที่ไม่ได้จบปริญญาตรีสาขาบริหารธุรกิจ จะต้องลงทะเบียนเรียนวิชาพื้นฐานการบริหารธุรกิจเพิ่มเติม ยกเว้นกรณีที่เคยเรียนมาแล้วในระดับปริญญาตรี



๒) หมวดวิชาบังคับ ๑๘ หน่วยกิต

รหัสวิชา	ชื่อวิชา	หน่วยกิต
๓๕๖๕๑๑๙	การประกอบการและการสร้างสรรค์ธุรกิจ	๓ (๒-๒-๕)
๓๕๖๕๑๒๐	การจัดการการตลาดยุคดิจิทัล	๓ (๒-๒-๕)
๓๕๖๕๑๒๑	การเงินและการบัญชีสำหรับผู้ประกอบการ	๓ (๓-๐-๖)
๓๕๖๕๑๒๒	ภาวะผู้นำและการจัดการธุรกิจเพื่อความยั่งยืน	๓ (๓-๐-๖)
๓๕๖๕๑๒๓	การจัดการโลจิสติกส์และห่วงโซ่อุปทานเชิงกลยุทธ์	๓ (๓-๐-๖)
๓๕๖๕๑๒๔	การวิจัยทางการบริหารธุรกิจ	๓ (๒-๒-๕)

๓) หมวดวิชาเลือก

แผน ก(๒)

๖ หน่วยกิต

แผน ข

๑๒ หน่วยกิต

ให้เลือกเรียนรายวิชาต่อไปนี้สำหรับแผน 1 แบบวิชาการ ไม่น้อยกว่า 6 หน่วยกิต และแผน 2 แบบวิชาชีพ ไม่น้อยกว่า 12 หน่วยกิต

๓๕๖๕๑๒๕	นวัตกรรมการจัดการและการคิดเชิงออกแบบ	๓ (๒-๒-๕)
๓๕๖๕๑๒๖	การบริหารจัดการค้าขายแดนและการค้าข้ามแดนรูปแบบใหม่	๓ (๒-๒-๕)
๓๕๖๕๑๒๗	การจัดการธุรกิจภายใต้ภาวะวิกฤตและความเสี่ยง	๓ (๓-๐-๖)
๓๕๖๕๑๒๘	การจัดการทรัพยากรมนุษย์เชิงกลยุทธ์	๓ (๓-๐-๖)
๓๕๖๕๑๒๙	การสื่อสารการตลาดท่องเที่ยวแบบบูรณาการ	๓ (๓-๐-๖)
๓๕๖๕๑๓๐	การจัดการเพื่อความเป็นเลิศขององค์กร	๓ (๓-๐-๖)
๓๕๖๕๑๓๑	นวัตกรรมการท่องเที่ยวและบริการ	๓ (๒-๒-๕)
๓๕๖๕๑๓๒	การจัดการและสร้างสรรค์งานอีเว้นท์	๓ (๒-๒-๕)
๓๕๖๕๑๓๓	การจัดการธุรกิจท่องเที่ยวและบริการเชิงสร้างสรรค์	๓ (๓-๐-๖)
๓๕๖๕๑๓๔	ระบบสารสนเทศสำหรับห่วงโซ่อุปทานดิจิทัล	๓ (๒-๒-๕)
๓๕๖๕๑๓๕	โลจิสติกส์และห่วงโซ่อุปทานระหว่างประเทศ	๓ (๓-๐-๖)
๓๕๖๕๑๓๖	การจัดการการขนส่งและเครือข่ายการกระจายสินค้า	๓ (๒-๒-๕)
๓๕๖๕๑๓๗	การจัดการนวัตกรรมทางโลจิสติกส์และห่วงโซ่อุปทาน	๓ (๓-๐-๖)
๓๕๖๕๑๓๘	สัมมนาประเด็นสถานการณ์ปัจจุบันทางธุรกิจ	๓ (๒-๒-๕)

๔) วิทยานิพนธ์และการศึกษาค้นคว้าอิสระ

๓๕๖๖๕๐๑	วิทยานิพนธ์	๑๒	หน่วยกิต หรือ
๓๕๖๖๕๐๒	การศึกษาค้นคว้าอิสระ	๖	หน่วยกิต

แผนการศึกษา

๑) แผน ก (๒) และ แผน ข

ภาคเรียนที่	กลุ่มวิชา	รหัสวิชา	ชื่อวิชา	หน่วยกิต
ปีการศึกษาที่ ๑ ภาคการศึกษาที่ ๑	วิชาเสริม	๓๕๖๕๐๐๑	การจัดการสารสนเทศสำหรับ บัณฑิตศึกษา	๓ (๒-๒-๕)
		๓๕๖๕๐๐๒	ภาษาอังกฤษทางบริหารธุรกิจสำหรับ บัณฑิตศึกษา	๓ (๒-๒-๕)
	วิชาบังคับ	๓๕๖๕๑๐๑	การประกอบการและการสร้างสรรค์ ธุรกิจ	๓ (๓-๐-๖)
		๓๕๖๕๑๐๒	การจัดการการเงินและการลงทุน	๓ (๓-๐-๖)
รวม				๖

ภาคเรียนที่	กลุ่มวิชา	รหัสวิชา	ชื่อวิชา	หน่วยกิต
ปีการศึกษาที่ ๑ ภาคการศึกษาที่ ๒	วิชาบังคับ	๓๕๖๕๑๐๓	การจัดการการตลาดสมัยใหม่	๓ (๓-๐-๖)
		๓๕๖๕๑๐๔	การจัดการธุรกิจเพื่อความยั่งยืน	๓ (๒-๒-๕)
		๓๕๖๕๑๐๕	สัมมนาธุรกิจยุคใหม่	๓ (๒-๒-๕)
		๓๕๖๕๑๐๖	วิทยาระเบียบวิธีวิจัยทางธุรกิจ	๓ (๒-๒-๕)
รวม				๑๒

ภาคเรียนที่	กลุ่มวิชา	รหัสวิชา	ชื่อวิชา	หน่วยกิต
ปีการศึกษาที่ ๑ ภาคการศึกษาที่ ๓	แผน ก (๒)			
	วิชาเลือก	XXXXXX	XXXXXXXXXXXXXXXXXX	๓ (๓-๐-๖)
		๓๕๖๖๕๐๑	วิทยานิพนธ์	๓
	แผน ข			
	วิชาเลือก	XXXXXX	XXXXXXXXXXXXXXXXXX	๓ (๓-๐-๖)
		XXXXXX	XXXXXXXXXXXXXXXXXX	๓ (๓-๐-๖)
รวม				๖



ภาคเรียนที่	กลุ่มวิชา	รหัสวิชา	ชื่อวิชา	หน่วยกิต
ปีการศึกษาที่ ๒	แผน ก (๒)			
ภาคการศึกษาที่ ๑	วิชาเลือก	XXXXXX	XXXXXXXXXXXXXXXXXX	๓ (๓-๐-๖)
		๓๕๖๖๕๐๑	วิทยานิพนธ์	๖
	แผน ข			
	วิชาเลือก	XXXXXX	XXXXXXXXXXXXXXXXXX	๓ (๓-๐-๖)
		XXXXXX	XXXXXXXXXXXXXXXXXX	๓ (๓-๐-๖)
		๓๕๐๖๙๐๒	การศึกษาค้นคว้าอิสระ	๓
รวม				๙

ภาคเรียนที่	กลุ่มวิชา	รหัสวิชา	ชื่อวิชา	หน่วยกิต
ปีการศึกษาที่ ๒	แผน ก (๒)			
ภาคการศึกษาที่ ๒		๓๕๖๖๕๐๑	วิทยานิพนธ์	๓
	แผน ข			
		๓๕๐๖๙๐๒	การศึกษาค้นคว้าอิสระ	๓
รวม				๓

หลักสูตรวิทยาศาสตรมหาบัณฑิต
สาขาวิชาเทคโนโลยีอุตสาหกรรม
หลักสูตรปรับปรุง พุทธศักราช ๒๕๖๒

ชื่อหลักสูตร

ภาษาไทย : หลักสูตรวิทยาศาสตรมหาบัณฑิต สาขาวิชาเทคโนโลยีอุตสาหกรรม
ภาษาอังกฤษ : Master of Science Program in Industrial Technology

ชื่อปริญญาและสาขาวิชา

ชื่อเต็ม (ไทย) : วิทยาศาสตรมหาบัณฑิต (เทคโนโลยีอุตสาหกรรม)
ชื่อย่อ (ไทย) : วท.ม. (เทคโนโลยีอุตสาหกรรม)
ชื่อเต็ม (อังกฤษ) : Master of Science (Industrial Technology)
ชื่อย่อ (อังกฤษ) : M.Sc. (Industrial Technology)

จำนวนหน่วยกิตที่เรียนตลอดหลักสูตร

จำนวนหน่วยกิตที่เรียนตลอดหลักสูตร ไม่น้อยกว่า ๓๙ หน่วยกิต

รูปแบบของหลักสูตร

เป็นหลักสูตรระดับปริญญาโท หลักสูตร ๒ ปี แผน ก (๒) และใช้เวลาศึกษาไม่เกิน ๕ ปีการศึกษา

โครงสร้างหลักสูตร

โครงสร้างประกอบด้วย

หมวดวิชาบังคับ	๑๕	หน่วยกิต
หมวดวิชาเลือก	๑๒	หน่วยกิต
หมวดวิทยานิพนธ์	๑๒	หน่วยกิต
หมวดวิชาเสริม	(ไม่นับหน่วยกิต)	

๑) หมวดวิชาบังคับ เรียนไม่น้อยกว่า ๑๕ หน่วยกิต

๕๖๖๑๕๐๑	สถิติและระเบียบวิธีวิจัยทางเทคโนโลยีอุตสาหกรรม	๓(๒-๒-๕)
๕๖๖๒๔๐๑	ปรัชญาเทคโนโลยีอุตสาหกรรม	๓(๓-๐-๖)
๕๖๖๒๔๐๒	การบริหารทรัพยากรมนุษย์ในงานอุตสาหกรรมและอาชีพอุตสาหกรรม	๓(๓-๐-๖)
๕๖๖๒๔๐๓	การบริหารคุณภาพในงานอุตสาหกรรม	๓(๓-๐-๖)
๕๖๖๒๔๐๔	เทคโนโลยีอุตสาหกรรมและอาชีพอุตสาหกรรมในทศวรรษหน้า	๓(๒-๒-๕)

**๒) หมวดวิชาเลือก เลือกเรียนไม่น้อยกว่า****๑๒ หน่วยกิต**

๕๖๖๒๔๐๕	การจัดองค์การและการบริหารงานอุตสาหกรรม	๓(๓-๐-๖)
๕๖๖๒๔๐๖	การจัดการความปลอดภัยและสิ่งแวดล้อมในงานอุตสาหกรรมและอาชีพอุตสาหกรรม	๓(๒-๒-๕)
๕๖๖๒๔๐๗	การวางแผนและพัฒนาเทคโนโลยีอุตสาหกรรม	๓(๓-๐-๖)
๕๖๖๒๔๐๘	แนวโน้มการจัดการโลจิสติกส์และโซ่อุปทาน	๓(๓-๐-๖)
๕๖๖๒๔๐๙	การบริหารเทคโนโลยีเพื่อเพิ่มขีดความสามารถในการแข่งขัน	๓(๓-๐-๖)
๕๖๖๒๔๑๐	การพัฒนาเทคโนโลยีอุตสาหกรรมเพื่อชุมชนและท้องถิ่นอย่างยั่งยืน	๓(๒-๒-๕)
๕๖๖๒๔๑๑	เทคโนโลยีสารสนเทศเพื่อการพัฒนาเทคโนโลยีอุตสาหกรรม	๓(๒-๒-๕)
๕๖๖๑๕๐๒	การสัมมนางานวิจัยและพัฒนาเทคโนโลยีอุตสาหกรรม ๑	๓(๒-๒-๕)
๕๖๖๑๕๐๓	การสัมมนางานวิจัยและพัฒนาเทคโนโลยีอุตสาหกรรม ๒	๓(๒-๒-๕)
๕๖๖๑๕๐๔	หัวข้อพิเศษทางด้านเทคโนโลยีอุตสาหกรรม	๓(๒-๒-๕)
๕๖๖๒๓๐๑	เทคโนโลยีอันเนื่องมาจากพระราชดำริ	๓(๒-๒-๕)

๓) หมวดวิทยานิพนธ์ แผน ก (๒) เรียนไม่น้อยกว่า**๑๒ หน่วยกิต**

๕๖๖๒๑๐๑	วิทยานิพนธ์	๑๒ หน่วยกิต
---------	-------------	-------------

๔) หมวดวิชาเสริม**(ไม่นับหน่วยกิต)**

๕๗๖๑๓๐๕	ภาษาอังกฤษเพื่อการสื่อสารทางวิชาการ	๓(๒-๒-๕)
๕๗๖๑๓๐๖	คอมพิวเตอร์เพื่อการนำเสนอทางวิชาการ	๓(๒-๒-๕)

แผนการศึกษา

ปีที่/ภาคเรียนที่	กลุ่มวิชา	รหัสวิชา	รายวิชา	หน่วยกิต
ปีการศึกษาที่ ๑ ภาคการเรียนที่ ๑	บังคับ	๕๖๖๒๔๐๑	ปรัชญาเทคโนโลยีอุตสาหกรรม	๓(๓-๐-๖)
		๕๖๖๑๕๐๑	สถิติและระเบียบวิธีวิจัยทางเทคโนโลยีอุตสาหกรรม	๓(๒-๒-๕)
		๕๖๖๒๔๐๔	เทคโนโลยีอุตสาหกรรมและอาชีพอุตสาหกรรมในทศวรรษหน้า	๓(๒-๒-๕)
	เลือก	๕๖๖xxxx	xxxx	๓(x-x-x)
		๕๖๖xxxx	xxxx	๓(x-x-x)
	เสริม	๕๗๖๑๓๐๕	ภาษาอังกฤษเพื่อการสื่อสารทางวิชาการ (ไม่นับหน่วยกิต)	๓(๒-๒-๕)
รวม				๑๕ หน่วยกิต

ปีที่/ภาคเรียนที่	กลุ่มวิชา	รหัสวิชา	รายวิชา	หน่วยกิต
ปีการศึกษาที่ ๑ ภาคการเรียนที่ ๒	บังคับ	๕๖๖๒๔๐๒	การบริหารทรัพยากรมนุษย์ในงาน อุตสาหกรรมและอาชีพอุตสาหกรรม	๓(๓-๐-๖)
		๕๖๖๒๔๐๓	การบริหารคุณภาพในงาน อุตสาหกรรม	๓(๓-๐-๖)
	เลือก	๕๖๖XXXX	XXXX	๓(X-X-X)
		๕๖๖XXXX	XXXX	๓(X-X-X)
	เสริม	๕๗๖๑๓๐๖	คอมพิวเตอร์เพื่อการนำเสนอทาง วิชาการ (ไม่นับหน่วยกิต)	๓(๒-๒-๕)
รวม ๑๒ หน่วยกิต				

ปีที่/ภาคเรียนที่	กลุ่มวิชา	รหัสวิชา	รายวิชา	หน่วยกิต
ปีการศึกษาที่ ๒ ภาคการเรียนที่ ๑	วิทยานิพนธ์	๕๖๖๒๑๐๑	วิทยานิพนธ์	๙
รวม ๙ หน่วยกิต				

ปีที่/ภาคเรียนที่	กลุ่มวิชา	รหัสวิชา	รายวิชา	หน่วยกิต
ปีการศึกษาที่ ๒ ภาคการเรียนที่ ๒	วิทยานิพนธ์	๕๖๖๒๑๐๑	วิทยานิพนธ์	๓
รวม ๓ หน่วยกิต				



หลักสูตรครุศาสตรมหาบัณฑิต
สาขาวิชาการบริหารการศึกษา
หลักสูตรปรับปรุง พุทธศักราช ๒๕๖๕

ชื่อหลักสูตร

ภาษาไทย : หลักสูตรครุศาสตรมหาบัณฑิต สาขาวิชาการบริหารการศึกษา
ภาษาอังกฤษ : Master of Education Program in Educational Administration

ชื่อปริญญาและสาขาวิชา

ชื่อเต็ม (ไทย) : ครุศาสตรมหาบัณฑิต (การบริหารการศึกษา)
ชื่อย่อ (ไทย) : ค.ม. (การบริหารการศึกษา)
ชื่อเต็ม (อังกฤษ) : Master of Education (Educational Administration)
ชื่อย่อ (อังกฤษ) : M.Ed. (Educational Administration)

จำนวนหน่วยกิตที่เรียนตลอดหลักสูตร

จำนวนหน่วยกิตที่เรียนตลอดหลักสูตร ไม่น้อยกว่า ๔๒ หน่วยกิต

รูปแบบของหลักสูตร

จำนวนหน่วยกิต รวมตลอดหลักสูตรไม่น้อยกว่า ๔๒ หน่วยกิต

โครงสร้างหลักสูตร

หลักสูตรครุศาสตรมหาบัณฑิตสาขาวิชาการบริหารการศึกษาจัดหลักสูตร ได้แก่ แผน ก แบบ ก ๒ มีจำนวนหน่วยกิตรวมตลอดหลักสูตรแต่ละแผนการเรียนไม่น้อยกว่า ๔๒ หน่วยกิต โดยมีโครงสร้างหลักสูตรดังนี้

หมวดวิชา	แผน ก แบบ ก ๒ (๔๒)
หมวดวิชาสัมพันธ์	๖
หมวดวิชาเฉพาะด้าน	ไม่น้อยกว่า ๒๔
วิชาบังคับ	๑๘
วิชาเลือก ไม่น้อยกว่า	๖
วิทยานิพนธ์	๑๒
รวมหน่วยกิตตลอดหลักสูตร ไม่น้อยกว่า	๔๒

รายวิชาในหลักสูตรแผน ก แบบ ก ๒ ประกอบด้วย

๑. หมวดวิชาสัมพันธ์ ให้เรียนไม่น้อยกว่า ๖ หน่วยกิต ตามรายวิชาดังต่อไปนี้

๑๐๖๕๖๐๑	นวัตกรรมและสารสนเทศเพื่อการบริหารการศึกษา	๓(๒-๒-๕)
๑๐๖๕๗๐๑	วิธีวิทยาการวิจัยทางการศึกษา	๓(๒-๒-๕)

๒. หมวดวิชาเฉพาะด้าน (แผน ก แบบ ก ๒)

๑) วิชาบังคับให้เรียน ๑๘ หน่วยกิต ตามรายวิชาดังต่อไปนี้

๑๐๖๕๑๐๑	หลัก ทฤษฎี และปฏิบัติการบริหารการศึกษา	๓(๒-๒-๕)
๑๐๖๕๑๐๒	ความเป็นนักรับมืออาชีพ	๓(๒-๒-๕)
๑๐๖๕๑๐๓	ผู้นำทางวิชาการและการพัฒนาหลักสูตร	๓(๒-๒-๕)
๑๐๖๕๑๐๔	การบริหารทรัพยากรทางการศึกษาและการประกันคุณภาพการศึกษา	๓(๒-๒-๕)
๑๐๖๕๒๐๑	นโยบายและการวางแผนพัฒนาการศึกษา	๓(๒-๒-๕)
๑๐๖๖๘๐๒	การฝึกประสบการณ์วิชาชีพทางการบริหารการศึกษา	๓(๑๓๕)

๒) วิชาเลือก ให้เลือกเรียนรายวิชาไม่น้อยกว่า ๖ หน่วยกิต ดังต่อไปนี้

๑๐๖๕๑๐๕	ภาวะผู้นำและธรรมาภิบาลการบริหารการศึกษา	๓(๒-๒-๕)
๑๐๖๕๓๐๓	การวิจัยเพื่อพัฒนาการบริหารการศึกษา	๓(๒-๒-๕)
๑๐๖๕๑๐๑	การบริหารทรัพยากรมนุษย์ทางการศึกษา	๓(๒-๒-๕)
๑๐๖๖๔๐๒	การนิเทศการศึกษา	๓(๒-๒-๕)
๑๐๖๕๓๐๑	นวัตกรรมทางการบริหารสถานศึกษาเพื่อความเป็นเลิศ	๓(๒-๒-๕)
๑๐๖๕๓๐๒	การศึกษาเพื่อการพัฒนาชุมชนท้องถิ่น	๓(๒-๒-๕)
๑๐๖๕๓๐๔	การประเมินโครงการในการบริหารการศึกษา	๓(๒-๒-๕)
๑๐๖๖๕๐๑	การสัมมนาการบริหารการศึกษา	๓(๒-๒-๕)
๑๐๖๖๗๐๑	กฎหมายการศึกษา	๓(๒-๒-๕)
๑๐๖๖๗๐๒	ทฤษฎีการพัฒนาประเทศ อันเนื่องมาจากพระราชดำริ	๓(๒-๒-๕)

๓) วิทยานิพนธ์ จำนวน ๑๒ หน่วยกิต

๑๐๖๕๙๐๑	วิทยานิพนธ์ ๑	๓ หน่วยกิต
๑๐๖๕๙๐๒	วิทยานิพนธ์ ๒	๓ หน่วยกิต
๑๐๖๕๙๐๓	วิทยานิพนธ์ ๓	๖ หน่วยกิต

๔) รายวิชาเสริม (ไม่นับหน่วยกิต) จำนวน ๖ หน่วยกิต

๑๕๕๕๑๐๑	ภาษาอังกฤษสำหรับบัณฑิตศึกษา	๓(๒-๒-๕)
๔๑๒๕๑๐๑	คอมพิวเตอร์สำหรับบัณฑิตศึกษา	๓(๒-๒-๕)

โดยมีเงื่อนไข ดังนี้

๑) นักศึกษาต้องสอบผ่านวิชาภาษาอังกฤษ ตามเกณฑ์ หรือประกาศของคณะกรรมการบัณฑิตศึกษา หรือต้องเรียนในรายวิชา ใดๆอย่างหนึ่ง

๒) นักศึกษาต้องสอบผ่านวิชาคอมพิวเตอร์ตามเกณฑ์ หรือ ประกาศของคณะกรรมการบัณฑิตศึกษา หรือต้องเรียนในรายวิชา ใดๆอย่างหนึ่ง



แผนการจัดการเรียนการสอน

๑. แผนการจัดการเรียนการสอน แผน ก แบบ ก ๒

ปีที่ ๑ ภาคเรียนที่ ๑

รหัสวิชา	ชื่อรายวิชา	หน่วยกิต
หมวดวิชาเฉพาะด้าน (บังคับ)		
๑๐๖๕๑๐๑	หลัก ทฤษฎี และปฏิบัติการบริหารการศึกษา	๓(๒-๒-๕)
๑๐๖๕๒๐๑	นโยบายและการวางแผนพัฒนาการศึกษา	๓(๒-๒-๕)
๑๐๖๕๑๐๘	การบริหารทรัพยากรทางการศึกษาและการประกันคุณภาพการศึกษา	๓(๒-๒-๕)
หมวดวิชาสัมพันธ์		
๑๐๖๕๖๐๑	นวัตกรรมและสารสนเทศเพื่อการบริหารการศึกษา	๓(๒-๒-๕)
๑๐๖๕๗๐๑	วิธีวิทยาการวิจัยทางการศึกษา	๓(๒-๒-๕)
	รวม	๑๕

ปีที่ ๑ ภาคเรียนที่ ๒

รหัสวิชา	ชื่อรายวิชา	หน่วยกิต
หมวดวิชาเฉพาะด้าน (บังคับ)		
๑๐๖๕๑๐๒	ความเป็นนักบริหารมืออาชีพ	๓(๒-๒-๕)
๑๐๖๕๑๐๗	ผู้นำทางวิชาการและการพัฒนาหลักสูตร	๓(๒-๒-๕)
๑๐๖๖๘๐๒	การฝึกประสบการณ์วิชาชีพทางการบริหารการศึกษา	๓(๑๓๕)
หมวดวิชาเสริม (ไม่นับหน่วยกิต)		
๔๑๒๕๑๐๑	คอมพิวเตอร์สำหรับบัณฑิตศึกษา	๓(๒-๒-๕)*
หมวดวิทยานิพนธ์		
๑๐๖๘๙๐๑	วิทยานิพนธ์ ๑	๓ หน่วยกิต
	รวม	๑๒

ปีที่ ๒ ภาคเรียนที่ ๑

รหัสวิชา	ชื่อรายวิชา	หน่วยกิต
หมวดวิชาเฉพาะด้าน (เลือก)		
๑๐๖๖๗๐๑	กฎหมายการศึกษา	๓(๒-๒-๕)
๑๐XXXXX	XXXXXXXXX	๓(๒-๒-๕)
หมวดวิชาเสริม (ไม่นับหน่วยกิต)		
๑๕๕๕๑๐๑	ภาษาอังกฤษสำหรับบัณฑิตศึกษา	๓(๒-๒-๕)*
หมวดวิทยานิพนธ์		
๑๐๖๘๙๐๒	วิทยานิพนธ์ ๒	๓ หน่วยกิต
	รวม	๙

ปีที่ ๒ ภาคเรียนที่ ๒

รหัสวิชา	ชื่อรายวิชา	หน่วยกิต
หมวดวิทยานิพนธ์ ๑๐๖๙๙๐๓	วิทยานิพนธ์ ๓	๖ หน่วยกิต
	รวม	๖

หลักสูตรครุศาสตรมหาบัณฑิต
สาขาวิชาเทคโนโลยีสารสนเทศและสื่อสารการศึกษา
หลักสูตรปรับปรุง พ.ศ. ๒๕๖๓

ชื่อหลักสูตร

- ภาษาไทย : หลักสูตรครุศาสตรมหาบัณฑิต สาขาวิชาเทคโนโลยีสารสนเทศและสื่อสารการศึกษา
- ภาษาอังกฤษ : Master of Education Program in Information and Communications Technology in Education

ชื่อปริญญาและสาขาวิชา

- ชื่อเต็ม (ไทย) : ครุศาสตรมหาบัณฑิต (เทคโนโลยีสารสนเทศและสื่อสารการศึกษา)
- ชื่อย่อ (ย่อ) : ค.ม. (เทคโนโลยีสารสนเทศและสื่อสารการศึกษา)
- ชื่อเต็ม (อังกฤษ) : Master of Education (Information and Communications Technology in Education)
- ชื่อย่อ (ย่อ) : M.Ed. (Information and Communications Technology in Education)

จำนวนหน่วยกิตที่เรียนตลอดหลักสูตร

จำนวนหน่วยกิตรวมตลอดหลักสูตรไม่น้อยกว่า ๓๖ หน่วยกิต

รูปแบบของหลักสูตร

เป็นหลักสูตรระดับคุณวุฒิปริญญาโท หลักสูตร ๒ ปี

หลักสูตร

๑. จำนวนหน่วยกิต รวมตลอดหลักสูตร ไม่น้อยกว่า ๓๖ หน่วยกิต
๒. โครงสร้างหลักสูตร แบ่งเป็นหมวดวิชาดังนี้

หลักสูตรครุศาสตรมหาบัณฑิต สาขาเทคโนโลยีสารสนเทศและสื่อสารการศึกษา เป็นหลักสูตรแบบ แผน ก (๒) และ แผน ข โดยมีโครงสร้างหลักสูตรดังนี้

หมวดวิชา	แผน ก แบบ ก๒ (หน่วยกิต)	แผน ข (หน่วยกิต)
๑. หมวดวิชาเสริมพื้นฐาน (ไม่นับหน่วยกิต)	๖	๖
๒. หมวดวิชาสัมพันธ์	๗	๗
๓. หมวดวิชาเฉพาะด้าน		
๓.๑ วิชาบังคับ	๙	๙
๓.๒ วิชาเลือก	๘	๑๔
๔. วิทยานิพนธ์/การค้นคว้าอิสระ	๑๒	๖
รวมหน่วยกิต	๓๖	๓๖

๑.	แผน ก (๒) (เน้นการวิจัยมีการทำวิทยานิพนธ์)			
	๑) หมวดวิชาเสริมพื้นฐาน	๖	หน่วยกิต	(ไม่นับหน่วยกิต)
	๒) หมวดวิชาสัมพันธ์	๗	หน่วยกิต	
	๓) หมวดวิชาเฉพาะด้าน			
	๓.๑) วิชาบังคับ	๙	หน่วยกิต	
	๓.๒) วิชาเลือก	๘	หน่วยกิต	
	๔) วิทยานิพนธ์	๑๒	หน่วยกิต	
๒.	แผน ข (เน้นการศึกษารายวิชา โดยไม่ต้องทำวิทยานิพนธ์ แต่ต้องมีการศึกษาค้นคว้าอิสระ)			
	๑) หมวดวิชาเสริมพื้นฐาน	๖	หน่วยกิต	(ไม่นับหน่วยกิต)
	๒) หมวดวิชาสัมพันธ์	๗	หน่วยกิต	
	๓) หมวดวิชาเฉพาะด้าน			
	๓.๑) วิชาบังคับ	๙	หน่วยกิต	
	๓.๒) วิชาเลือก	๑๔	หน่วยกิต	
	๔) การค้นคว้าอิสระ	๖	หน่วยกิต	
	๑) หมวดวิชาเสริมพื้นฐาน จำนวนไม่น้อยกว่า	๖	หน่วยกิต	
	นักศึกษา แผน ก(๒) และ แผน ข จะต้องสอบผ่านความสามารถด้านภาษาอังกฤษและ			
	การใช้คอมพิวเตอร์ให้อยู่ในเกณฑ์ที่มหาวิทยาลัยกำหนด กรณีความรู้ความสามารถต่ำกว่าเกณฑ์ที่			
	กำหนด จะต้องเรียนรายวิชาต่อไปนี้ โดยไม่นับหน่วยกิต			
	๑๕๕๕๑๐๑	ภาษาอังกฤษสำหรับบัณฑิตศึกษา		๓(๒-๒-๕)
	๔๑๒๕๑๐๑	คอมพิวเตอร์สำหรับบัณฑิตศึกษา		๓(๒-๒-๕)
	๒) หมวดวิชาสัมพันธ์			
	แผน ก (๒) จำนวนไม่น้อยกว่า	๗	หน่วยกิต	
	แผน ข จำนวนไม่น้อยกว่า	๗	หน่วยกิต	
	๑๐๒๖๑๐๑	ปรัชญาการศึกษาเพื่อการพัฒนาท้องถิ่น		๒(๒-๐-๔)
	๑๐๔๕๑๐๕	สถิติเพื่อการวิจัย		๒(๑-๒-๓)
	๑๐๔๕๔๒๑	การวิจัยทางการศึกษา		๓(๒-๒-๕)
	๓) หมวดวิชาเฉพาะด้าน			
	๓.๑) กลุ่มวิชาบังคับ			
	แผน ก (๒) จำนวนไม่น้อยกว่า	๙	หน่วยกิต	
	แผน ข จำนวนไม่น้อยกว่า	๙	หน่วยกิต	
	๑๐๓๕๑๐๑	เทคโนโลยีสารสนเทศและสื่อสารการศึกษา		๓(๒-๒-๕)
	๑๐๓๕๑๐๒	การออกแบบระบบการเรียนการสอน		๓(๒-๒-๕)
	๑๐๓๕๙๐๑	การวิจัยทางเทคโนโลยีสารสนเทศและสื่อสารการศึกษา		๓(๒-๒-๕)
	๓.๒) กลุ่มวิชาเลือก			
	แผน ก (๒) เลือกเรียนไม่น้อยกว่า	๘	หน่วยกิต	
	แผน ข เลือกเรียนไม่น้อยกว่า	๑๔	หน่วยกิต	
	๑๐๓๕๑๐๔	การผลิตสื่อดิจิทัลมัลติมีเดีย		๓(๒-๒-๕)
	๑๐๓๕๑๐๕	การจัดการโครงการเทคโนโลยีสารสนเทศและสื่อสารการศึกษา		๓(๒-๒-๕)
	๑๐๓๕๑๐๖	ภูมิปัญญาท้องถิ่นในการเรียนการสอน		๓(๒-๒-๕)



๑๐๓๕๗๐๒	การศึกษาตามเอกัตภาพ			๓(๒-๒-๕)
๑๐๓๕๗๐๔	ความรู้พื้นฐานทางการเรียนการสอนออนไลน์			๓(๒-๒-๕)
๑๐๓๕๗๐๕	การจัดการห้องเรียนออนไลน์			๓(๒-๒-๕)
๑๐๓๕๗๐๖	การออกแบบบทเรียนออนไลน์			๓(๒-๒-๕)
๑๐๓๕๗๐๗	การวัดและประเมินระบบไอซีทีทางการศึกษา			๓(๒-๒-๕)
๑๐๓๕๗๐๘	การประกันคุณภาพโปรแกรมไอซีทีทางการศึกษา			๓(๒-๒-๕)
๑๐๓๕๗๐๙	ประเด็นคัตสรรทางเทคโนโลยีสารสนเทศและสื่อสารการศึกษา			๓(๒-๒-๕)
๑๐๓๕๗๑๐	กฎหมายและจริยธรรมทางเทคโนโลยีสารสนเทศ			๓(๒-๒-๕)
๑๐๓๕๙๐๒	การสัมมนาทางเทคโนโลยีสารสนเทศและสื่อสารการศึกษา			๓(๒-๒-๕)
	๔) วิทยานิพนธ์/การค้นคว้าอิสระ			
	๔.๑) วิทยานิพนธ์			
	แผน ก (๒) เลือกเรียนไม่น้อยกว่า	๑๒		หน่วยกิต
	แผน ข เลือกเรียนไม่น้อยกว่า	-		หน่วยกิต
๑๐๓๕๙๐๕	วิทยานิพนธ์ ๑			๓(๐-๙-๔)
๑๐๓๕๙๐๕	วิทยานิพนธ์ ๒			๙๐-๒๗-๑๒)
	๔.๒) การค้นคว้าอิสระ			
	แผน ก (๒) เลือกเรียนไม่น้อยกว่า	-		หน่วยกิต
	แผน ข เลือกเรียนไม่น้อยกว่า	๖		หน่วยกิต
๑๐๓๕๗๑๑	การศึกษาค้นคว้าด้วยตนเอง ๑			๓(๐-๙-๔)
๑๐๓๕๗๑๒	การศึกษาค้นคว้าด้วยตนเอง ๒			๓(๐-๙-๔)
	สำหรับนักศึกษา แผน ก (๒) เรียนครบตามเกณฑ์ของหลักสูตรแล้วแต่ยังไม่สำเร็จ			
	การศึกษาจะต้องเรียนรายวิชาต่อไปนี้ โดยไม่นับหน่วยกิต จนกว่าจะสำเร็จการศึกษา			
๑๐๓๕๙๐๖	สัมมนาทางการวิจัยเพื่อวิทยานิพนธ์			๓(๐-๓-๖)
	สำหรับนักศึกษา แผน ข เรียนครบตามเกณฑ์ของหลักสูตรแล้วแต่ยังไม่สำเร็จ			
	การศึกษาจะต้องเรียนรายวิชาต่อไปนี้ โดยไม่นับหน่วยกิต จนกว่าจะสำเร็จการศึกษา			
๑๐๓๕๙๐๗	สัมมนาทางการวิจัยเพื่อการค้นคว้าอิสระ			๓(๐-๓-๖)
	การจัดแผนการศึกษา (ระดับปริญญาโทจัดทำแผนการศึกษา ระยะ ๒ ปี) แต่ละภาค			
	การศึกษาจำนวนหน่วยกิตรวมต้องไม่เกิน ๑๕ หน่วยกิต			

แผน ก (๒)

ชั้นปีที่ ๑ ภาคการศึกษาที่ ๑			
หมวดวิชา	รหัสวิชา	ชื่อวิชา	หน่วยกิต
หมวดวิชาเสริมพื้นฐาน	-	-	-
หมวดวิชาสัมพันธ์	๑๐๔๕๑๐๕	สถิติเพื่อการวิจัย	๒(๑-๒-๓)
	๑๐๔๕๔๒๑	การวิจัยทางการศึกษา	๓(๒-๒-๕)
	๑๐๒๖๑๐๑	ปรัชญาการศึกษาเพื่อการพัฒนาท้องถิ่น	๒(๒-๐-๔)
หมวดวิชาเฉพาะด้าน (วิชาบังคับ)	๑๐๓๕๑๐๑	เทคโนโลยีสารสนเทศและสื่อสารการศึกษา	๓(๒-๒-๕)
หมวดวิชาเลือก	๑๐๓XXXX	วิชาเลือก ๑ รายวิชา	๓(๒-๒-๕)
วิทยานิพนธ์	-	-	-
รวมหน่วยกิต			๑๓

ชั้นปีที่ ๑ ภาคการศึกษาที่ ๒			
หมวดวิชา	รหัสวิชา	ชื่อวิชา	หน่วยกิต
หมวดวิชาเสริมพื้นฐาน	-	-	-
หมวดวิชาสัมพันธ์	-	-	-
หมวดวิชาเฉพาะด้าน (วิชาบังคับ)	๑๐๓๕๙๐๑	การวิจัยทางเทคโนโลยีสารสนเทศและ สื่อสารการศึกษา	๓(๒-๒-๕)
	๑๐๓๕๑๐๒	การออกแบบระบบการเรียนการสอน	๓(๒-๒-๕)
หมวดวิชาเลือก	๑๐๓XXXX	วิชาเลือก ๑ รายวิชา	๓(๒-๒-๕)
	๑๐๓XXXX	วิชาเลือก ๑ รายวิชา	๓(๒-๒-๕)
วิทยานิพนธ์	-	-	-
รวมหน่วยกิต			๑๒

ชั้นปีที่ ๒ ภาคการศึกษาที่ ๑			
หมวดวิชา	รหัสวิชา	ชื่อวิชา	หน่วยกิต
หมวดวิชาเสริมพื้นฐาน	-	-	-
หมวดวิชาสัมพันธ์	-	-	-
หมวดวิชาเฉพาะด้าน (วิชาบังคับ)	-	-	-
หมวดวิชาเลือก	-	-	-
วิทยานิพนธ์	๑๐๓๕๙๐๕	วิทยานิพนธ์ ๑	๓(๐-๙-๔)
หมวดวิชาเสริมพื้นฐาน	-	-	-
รวมหน่วยกิต			๓

ชั้นปีที่ ๒ ภาคการศึกษาที่ ๒			
หมวดวิชา	รหัสวิชา	ชื่อวิชา	หน่วยกิต
หมวดวิชาเสริมพื้นฐาน	-	-	-
หมวดวิชาสัมพันธ์	-	-	-
หมวดวิชาเฉพาะด้าน (วิชาบังคับ)	-	-	-
หมวดวิชาเลือก	-	-	-
วิทยานิพนธ์	๑๐๓๕๙๐๕	วิทยานิพนธ์ ๒	๙(๐-๒๗-๑๒)
หมวดวิชาเสริมพื้นฐาน	-	-	-
รวมหน่วยกิต			๙

แผน ข

ชั้นปีที่ ๑ ภาคการศึกษาที่ ๑			
หมวดวิชา	รหัสวิชา	ชื่อวิชา	หน่วยกิต
หมวดวิชาเสริมพื้นฐาน	-	-	-
หมวดวิชาสัมพันธ์	๑๐๔๕๑๐๕	สถิติเพื่อการวิจัย	๒(๑-๒-๓)
	๑๐๔๕๔๒๑	การวิจัยทางการศึกษา	๓(๒-๒-๕)
	๑๐๒๖๑๐๑	ปรัชญาการศึกษาเพื่อการพัฒนาท้องถิ่น	๒(๒-๐-๔)
หมวดวิชาเฉพาะด้าน (วิชาบังคับ)	๑๐๓๕๑๐๑	เทคโนโลยีสารสนเทศและสื่อสารการศึกษา	๓(๒-๒-๕)
หมวดวิชาเลือก	๑๐๓XXXX	วิชาเลือก ๑ รายวิชา	๓(๒-๒-๕)
วิทยานิพนธ์	-	-	-
รวมหน่วยกิต			๑๓

ชั้นปีที่ ๑ ภาคการศึกษาที่ ๒			
หมวดวิชา	รหัสวิชา	ชื่อวิชา	หน่วยกิต
หมวดวิชาเสริมพื้นฐาน	-	-	-
หมวดวิชาสัมพันธ์	-	-	-
หมวดวิชาเฉพาะด้าน (วิชาบังคับ)	๑๐๓๕๙๐๑	การวิจัยทางเทคโนโลยีสารสนเทศและสื่อสารการศึกษา	๓(๒-๒-๕)
	๑๐๓๕๑๐๒	การออกแบบระบบการเรียนการสอน	๓(๒-๒-๕)
หมวดวิชาเลือก	๑๐๓XXXX	วิชาเลือก ๑ รายวิชา	๓(๒-๒-๕)
	๑๐๓XXXX	วิชาเลือก ๑ รายวิชา	๓(๒-๒-๕)
วิทยานิพนธ์	-	-	-
หมวดวิชาเสริมพื้นฐาน	-	-	-
รวมหน่วยกิต			๑๒

ชั้นปีที่ ๒ ภาคการศึกษาที่ ๑			
หมวดวิชา	รหัสวิชา	ชื่อวิชา	หน่วยกิต
หมวดวิชาเสริมพื้นฐาน	-	-	-
หมวดวิชาสัมพันธ์	-	-	-
หมวดวิชาเฉพาะด้าน (วิชาบังคับ)	๑๐๓๕๙๐๑	การวิจัยทางเทคโนโลยีสารสนเทศและ สื่อสารการศึกษา	๓(๒-๒-๕)
	๑๐๓๕๑๐๒	การออกแบบระบบการเรียนการสอน	๓(๒-๒-๕)
หมวดวิชาเลือก	๑๐๓XXXX	วิชาเลือก ๑ รายวิชา	๓(๒-๒-๕)
	๑๐๓XXXX	วิชาเลือก ๑ รายวิชา	๓(๒-๒-๕)
วิทยานิพนธ์	-	-	-
หมวดวิชาเสริมพื้นฐาน	-	-	-
รวมหน่วยกิต			๙

ชั้นปีที่ ๒ ภาคการศึกษาที่ ๒			
หมวดวิชา	รหัสวิชา	ชื่อวิชา	หน่วยกิต
หมวดวิชาเสริมพื้นฐาน	-	-	-
หมวดวิชาสัมพันธ์	-	-	-
หมวดวิชาเฉพาะด้าน (วิชาบังคับ)	-	-	-
หมวดวิชาเลือก	-	-	-
วิทยานิพนธ์	๑๐๓๕๗๑๒	การศึกษาค้นคว้าด้วยตนเอง ๒	๓(๐-๐-๙)
หมวดวิชาเสริมพื้นฐาน	-	-	-
หมวดวิชาสัมพันธ์	-	-	-
รวมหน่วยกิต			๓



หลักสูตรครุศาสตรมหาบัณฑิต สาขาวิชาสังคมศึกษา หลักสูตรปรับปรุง พ.ศ. ๒๕๖๓

ชื่อหลักสูตร

ภาษาไทย : หลักสูตรครุศาสตรมหาบัณฑิต สาขาสังคมศึกษา
ภาษาอังกฤษ : Master of Education Program in Social Studies

ชื่อปริญญาและสาขาวิชา

ชื่อเต็ม (ไทย) : ครุศาสตรมหาบัณฑิต (สังคมศึกษา)
ชื่อย่อ (ไทย) : ค.ม. (สังคมศึกษา)
ชื่อเต็ม (อังกฤษ) : Master of Education (Social Studies)
ชื่อย่อ (อังกฤษ) : M.Ed. (Social Studies)

จำนวนหน่วยกิตที่เรียนตลอดหลักสูตร

หลักสูตร แผน ก แบบ ก ๒ เรียนไม่น้อยกว่า ๓๖ หน่วยกิต
หลักสูตร แผน ก แบบ ก ๒ วิชาชีพครูเรียนไม่น้อยกว่า ๕๙ หน่วยกิต

รูปแบบของหลักสูตร

เป็นหลักสูตรระดับปริญญาโท หลักสูตร แผน ก แบบ ก ๒ เรียนไม่น้อยกว่า ๓๖ หน่วยกิต
แผน ก แบบ ก ๒ วิชาชีพครู เรียนไม่น้อยกว่า ๕๙ หน่วยกิตและใช้เวลาศึกษาไม่เกิน ๕ ปี

โครงสร้างหลักสูตร

โครงสร้างหลักสูตร แบ่งเป็นหมวดวิชาดังนี้

หมวดวิชา	แผน ก แบบ ก ๒	แผน ก แบบ ก ๒ วิชาชีพครู	
๑. หมวดวิชาบังคับ			
วิชาบังคับพื้นฐาน	๖	๖	หน่วยกิต
๒. หมวดวิชาเฉพาะด้าน			
กลุ่มวิชาชีพครู			
๑) วิชาชีพครูบังคับ	-	๑๕	หน่วยกิต
๒) วิชาปฏิบัติวิชาชีพระหว่างเรียน	-	๒	หน่วยกิต
๓) วิชาปฏิบัติการสอนในสถานศึกษา	-	๖	หน่วยกิต
กลุ่มวิชาเอก			
๑) วิชาเอกบังคับ	๑๕	๑๕	หน่วยกิต
๒) วิชาเอกเลือก	๓	๓	หน่วยกิต
๓. หมวดวิชาวิทยานิพนธ์			
วิชาวิทยานิพนธ์	๑๒	๑๒	หน่วยกิต

๔. หมวดวิชาเสริม	๖	๖	(ไม่นับหน่วยกิต)
วิชาเสริมแกนร่วม	๖	๖	หน่วยกิต
รวมจำนวนหน่วยกิต	๓๖	๕๙	หน่วยกิต



หลักสูตร แผน ก แบบ ก ๒

๑) หมวดวิชาบังคับ	๖	หน่วยกิต
๒๕๐๑๐๑ หลักและทฤษฎีทางสังคมศาสตร์		๓(๒-๒-๕)
๒๕๐๑๐๒ วิจัยและสถิติทางการศึกษา		๓(๒-๒-๕)
๒) หมวดวิชาเฉพาะด้าน หมวดวิชาเฉพาะด้านแบ่งออกเป็น ๒ กลุ่มวิชา ดังนี้		
วิชาเอกบังคับ	๑๕	หน่วยกิต
๒๕๒๑๕๒๑ วิทยาการจัดการเรียนรู้กลุ่มสาระสังคมศึกษา ศาสนา และวัฒนธรรม		๓(๒-๒-๕)
๒๕๒๑๕๒๒ ศาสนาและพลเมืองไทยกับความเป็นสากลทรรศน์		๓(๒-๒-๕)
๒๕๒๑๕๒๓ ศาสตร์พระราชา		๓(๒-๒-๕)
๒๕๒๑๕๒๔ หลักฐานและวิธีการทางประวัติศาสตร์		๓(๒-๒-๕)
๒๕๒๑๕๒๕ ภูมิสังคมวัฒนธรรมศึกษา		๓(๒-๒-๕)
วิชาเอกเลือก นักศึกษาเลือกเรียนอิสระ	๓	หน่วยกิต
๒๕๓๓๕๓๑ วิจัยปฏิบัติการทางสังคมศึกษา		๓(๒-๒-๕)
๒๕๓๓๕๓๒ ไทยยุคกระแสโลกาภิวัตน์		๓(๒-๒-๕)
๒๕๓๓๕๓๓ สิ่งแวดล้อมกับการพัฒนาที่ยั่งยืน		๓(๒-๒-๕)
๒๕๓๓๕๓๔ ท้องถิ่นศึกษา		๓(๒-๒-๕)
๒๕๓๓๕๓๕ แหล่งเรียนรู้ในท้องถิ่น		๓(๒-๒-๕)
๒๕๓๓๕๓๖ การศึกษาเฉพาะประเด็น		๓(๒-๒-๕)
๒๕๓๓๕๓๗ โลกยุคปัจจุบัน		๓(๒-๒-๕)
๒๕๓๓๕๓๘ พุทธศาสนาในสังคมไทย		๓(๒-๒-๕)
๒๕๓๓๕๓๙ นวัตกรรม การพัฒนาท้องถิ่น		๓(๒-๒-๕)
๒๕๓๓๕๔๐ ประวัติศาสตร์อีสาน		๓(๒-๒-๕)
๒๕๓๓๕๔๑ สัมมนาสังคมศึกษา		๓(๒-๒-๕)
๓) หมวดวิชาวิทยานิพนธ์	๑๒	หน่วยกิต
นักศึกษาตามแผน ก แบบ ก ๒ ต้องทำวิทยานิพนธ์ จำนวน ๑๒ หน่วยกิต โดยสามารถแบ่งลงทะเบียนได้ครั้งละไม่น้อยกว่า ๓ หน่วยกิต จนครบ ๑๒ หน่วยกิต		
๒๕๙๑๘๙๑ วิทยานิพนธ์	๑๒	หน่วยกิต
๔) หมวดวิชาเสริม	(ไม่นับหน่วยกิต)	
๑๕๕๑๐๐๑ ภาษาอังกฤษสำหรับบัณฑิตศึกษา		๓(๒-๒-๕)
๑๕๕๑๐๐๒ คอมพิวเตอร์สำหรับบัณฑิตศึกษา		๓(๒-๒-๕)



หลักสูตร แผน ก แบบ ก ๒ วิชาชีพครู

๑) หมวดวิชาบังคับ

๖ หน่วยกิต

๒๕๐๑๑๐๑ หลักและทฤษฎีทางสังคมศาสตร์

๓(๒-๒-๕)

๒๕๐๑๑๐๒ วิจัยและสถิติทางการศึกษา

๓(๒-๒-๕)

๒) หมวดวิชาเฉพาะด้าน

หมวดวิชาเฉพาะด้านแบ่งออกเป็น ๒ กลุ่มวิชา ดังนี้

(๑) กลุ่มวิชาชีพครู นักศึกษาตามแผน ก แบบ ก ๒ วิชาชีพครู ต้องเรียน

รายวิชาชีพครู จำนวน ๒๑ หน่วยกิต ดังนี้

(๑.๑) วิชาชีพครูบังคับ

๑๕ หน่วยกิต

๒๕๕๒๕๕๑ บริบทสังคมโลกปรัชญาเศรษฐกิจพอเพียง
และจิตวิญญาณความเป็นครู

๓(๒-๒-๕)

๒๕๕๒๕๕๒ จิตวิทยาสำหรับครู

๓(๒-๒-๕)

๒๕๕๒๕๕๓ การวัดและประเมินผลการเรียนรู้

๓(๒-๒-๕)

๒๕๕๒๕๕๔ ภาษาเพื่อการสื่อสารและเทคโนโลยีดิจิทัล

๓(๒-๒-๕)

๒๕๕๒๕๕๕ การพัฒนาหลักสูตรและประกันคุณภาพการศึกษา

๓(๒-๒-๕)

(๑.๒) วิชาฝึกประสบการณ์วิชาชีพครู

๖ หน่วยกิต

๒๕๕๑๗๕๑ ปฏิบัติวิชาชีพระหว่างเรียน

๒(๖๐)

๒๕๕๑๗๕๒ ปฏิบัติการสอนในสถานศึกษา ๑

๓(๒๔๐)

๒๕๕๑๗๕๓ ปฏิบัติการสอนในสถานศึกษา ๒

๓(๒๔๐)

(๒) กลุ่มวิชาเอก ประกอบด้วยวิชาเอก ๒ กลุ่มวิชา ดังนี้

๒๕๒๑๕๒๑ วิทยาการจัดการเรียนรู้กลุ่มสาระสังคมศึกษา

ศาสนาและวัฒนธรรม

๓(๒-๒-๕)

๒๕๒๑๕๒๒ ศาสนาและพลเมืองไทยกับความเป็นสากลทรรศน์

๓(๒-๒-๕)

๒๕๒๑๕๒๓ ศาสตร์พระราชา

๓(๒-๒-๕)

๒๕๒๑๕๒๔ หลักฐานและวิธีการทางประวัติศาสตร์

๓(๒-๒-๕)

๒๕๒๑๕๒๕ ภูมิสังคมวัฒนธรรมศึกษา

๓(๒-๒-๕)

๒) วิชาเอกเลือก ๓ หน่วยกิต

๒๕๓๓๕๓๑ วิจัยปฏิบัติการทางสังคมศึกษา

๓(๒-๒-๕)

๒๕๓๓๕๓๒ ไทยยุคกระแสโลกาภิวัตน์

๓(๒-๒-๕)

๒๕๓๓๕๓๓ สิ่งแวดล้อมกับการพัฒนาที่ยั่งยืน

๓(๒-๒-๕)

๒๕๓๓๕๓๔ ท้องถิ่นศึกษา

๓(๒-๒-๕)

๒๕๓๓๕๓๕ แหล่งเรียนรู้ในท้องถิ่น

๓(๒-๒-๕)

๒๕๓๓๕๓๖ การศึกษาเฉพาะประเด็น

๓(๒-๒-๕)

๒๕๓๓๕๓๗ โลกยุคปัจจุบัน

๓(๒-๒-๕)

๒๕๓๓๕๓๘ พุทธศาสนาในสังคมไทย

๓(๒-๒-๕)

๒๕๓๓๕๓๙ นวัตกรรมการพัฒนาท้องถิ่น

๓(๒-๒-๕)

๒๕๓๓๕๔๐ ประวัติศาสตร์อีสาน

๓(๒-๒-๕)

๒๕๓๓๕๔๑ สัมมนาสังคมศึกษา

๓(๒-๒-๕)

๓) หมวดวิชาวิทยานิพนธ์

นักศึกษาตามแผน ก แบบ ก ๒ วิชาซึ่งครูต้องทำวิทยานิพนธ์ จำนวน ๑๒ หน่วยกิต โดยสามารถแบ่งลงทะเบียนได้ครั้งละไม่น้อยกว่า ๓ หน่วยกิต จนครบจำนวน ๑๒ หน่วยกิต

๒๕๕๑๘๙๑ วิทยานิพนธ์ ๑๒

๔) หมวดวิชาเสริม (ไม่นับหน่วยกิต)

๑๕๕๑๐๐๑ ภาษาอังกฤษสำหรับบัณฑิตศึกษา ๓(๒-๒-๕)

๑๕๕๑๐๐๒ คอมพิวเตอร์สำหรับบัณฑิตศึกษา ๓(๒-๒-๕)

แผนการศึกษาหลักสูตรครุศาสตรมหาบัณฑิต สาขาวิชาสังคมศึกษา

การเรียนหลักสูตรแผน ก แบบ ก ๒

ภาคเรียนที่	หมวดวิชากลุ่มวิชา	รหัสวิชา	ชื่อวิชา	หน่วยกิต น(ท-ป-อ)
ภาคเรียนที่ ๑ ปีการศึกษาที่ ๑	หมวดวิชาบังคับ	๒๕๑๑๐๑	หลักและทฤษฎีทางสังคมศาสตร์	๓(๒-๒-๕)
		๒๕๑๑๐๒	วิจัยและสถิติทางการศึกษา	๓(๒-๒-๕)
	หมวดวิชาแกนร่วม วิชาแกนร่วม	๑๕๕๑๐๐๑	ภาษาอังกฤษสำหรับบัณฑิตศึกษา *	๓(๒-๒-๕)
		๑๕๕๑๐๐๒	คอมพิวเตอร์สำหรับบัณฑิตศึกษา *	๓(๒-๒-๕)
รวมหน่วยกิต				๑๒

หมายเหตุ * ลงทะเบียนเรียนไม่นับหน่วยกิต

ภาคเรียนที่	หมวดวิชากลุ่มวิชา	รหัสวิชา	ชื่อวิชา	หน่วยกิต น(ท-ป-อ)
ภาคเรียนที่ ๒ ปีการศึกษาที่ ๑	หมวดวิชาเฉพาะด้าน วิชาเอกบังคับ	๒๕๒๑๕๒๑	วิทยาการจัดการเรียนรู้กลุ่มสาระสังคมศึกษา ศาสนาและวัฒนธรรม	๓(๒-๒-๕)
		๒๕๒๑๕๒๒	ศาสนาและพลเมืองไทยกับความเป็นสากลทรรศน์	๓(๒-๒-๕)
		๒๕๒๑๕๒๓	ศาสตร์พระราชา	๓(๒-๒-๕)
		๒๕๒๑๕๒๔	หลักฐานและวิธีการทางประวัติศาสตร์	๓(๒-๒-๕)
		๒๕๒๑๕๒๕	ภูมิสังคมวัฒนธรรมศึกษา	๓(๒-๒-๕)
รวมหน่วยกิต				๑๕

ภาคเรียนที่	หมวดวิชากลุ่มวิชา	รหัสวิชา	ชื่อวิชา	หน่วยกิต น(ท-ป-อ)
ภาคเรียนที่ ๑ ปีการศึกษาที่ ๒	หมวดวิชา วิทยานิพนธ์	๒๕๕๑๘๙๑	วิทยานิพนธ์	๖(๑๒)
	หมวดวิชาเฉพาะด้าน วิชาเอกเลือก	x	xxx	๓
รวมหน่วยกิต				๙

ภาคเรียนที่	หมวดวิชากลุ่มวิชา	รหัสวิชา	ชื่อวิชา	หน่วยกิต น(ท-ป-อ)
ภาคเรียนที่ ๒ ปีการศึกษาที่ ๒	หมวดวิชา วิทยานิพนธ์	๒๕๕๑๘๘๙๑	วิทยานิพนธ์	๖(๑๒)
รวมหน่วยกิต				๖

รวมจำนวนหน่วยกิต ๓๖ หน่วยกิต

การเรียนหลักสูตรแผน ก แบบ ก ๒ วิชาชีพครู

ภาคเรียนที่	หมวดวิชา กลุ่มวิชา	รหัสวิชา	ชื่อวิชา	หน่วยกิต น(ท-ป-อ)
ภาคเรียนที่ ๑ ปีการศึกษาที่ ๑	หมวดวิชาบังคับ	๒๕๐๑๑๐๑	หลักและทฤษฎีทางสังคมศาสตร์	๓(๒-๒-๕)
		๒๕๐๑๑๐๒	วิจัยและสถิติทางการศึกษา	๓(๒-๒-๕)
	หมวดวิชาเสริม	๑๕๕๑๐๐๑	ภาษาอังกฤษสำหรับบัณฑิตศึกษา*	๓(๒-๒-๕)
		๑๕๕๑๐๐๒	คอมพิวเตอร์สำหรับบัณฑิตศึกษา*	๓(๒-๒-๕)
	หมวดวิชาเฉพาะด้าน วิชาเอกบังคับ	๒๕๒๑๕๒๑	วิทยาการจัดการเรียนรู้กลุ่มสาระ สังคมศึกษา ศาสนาและวัฒนธรรม	๓(๒-๒-๕)
		๒๕๒๑๕๒๒	ศาสนาและพลเมืองไทยกับความ เป็นสากลทรศน์	๓(๒-๒-๕)
	หมวดวิชาเฉพาะด้าน วิชาชีพครู	๒๕๕๒๕๕๑	บริบทสังคมโลกปรัชญาเศรษฐกิจ พอเพียงและจิตวิญญาณความเป็น ครู	๓(๒-๒-๕)
	รวมหน่วยกิต			

หมายเหตุ * ลงทะเบียนเรียนไม่นับหน่วยกิต

ภาคเรียนที่	หมวดวิชา กลุ่มวิชา	รหัสวิชา	ชื่อวิชา	หน่วยกิต น(ท-ป-อ)
ภาคเรียนที่ ๒ ปีการศึกษาที่ ๑	หมวดวิชาเฉพาะด้าน วิชาชีพครูบังคับ	๒๕๕๒๕๕๒	จิตวิทยาสำหรับครู	๓(๒-๒-๕)
		๒๕๕๒๕๕๓	การวัดและประเมินผลการเรียนรู้	๓(๒-๒-๕)
		๒๕๕๒๕๕๔	ภาษาเพื่อการสื่อสารและเทคโนโลยี ดิจิทัล	๓(๒-๒-๕)
		๒๕๕๒๕๕๕	การพัฒนาหลักสูตรและประกัน คุณภาพการศึกษา	๓(๒-๒-๕)
	หมวดวิชาเฉพาะด้าน วิชาฝึกประสบการณ์ วิชาชีพครู	๒๕๕๑๗๕๑	ปฏิบัติวิชาชีพระหว่างเรียน	๒(๖๐)
รวมหน่วยกิต				๑๔

ภาคเรียนที่	หมวดวิชา กลุ่มวิชา	รหัสวิชา	ชื่อวิชา	หน่วยกิต น(ท-ป-อ)
ภาคเรียนที่ ๓ ปีการศึกษาที่ ๑	หมวดวิชาเฉพาะด้าน วิชาเอกบังคับ	๒๕๒๑๕๒๓	ศาสตร์พระราชา	๓(๒-๒-๕)
		๒๕๒๑๕๒๔	หลักฐานและวิธีการทางประวัติศาสตร์	๓(๒-๒-๕)
		๒๕๒๑๕๒๕	ภูมิสังคมวัฒนธรรมศึกษา	๓(๒-๒-๕)
รวมหน่วยกิต				๙

ภาคเรียนที่	หมวดวิชา กลุ่มวิชา	รหัสวิชา	ชื่อวิชา	หน่วยกิต น(ท-ป-อ)
ภาคเรียนที่ ๑ ปีการศึกษาที่ ๒	หมวดวิชาวิทยานิพนธ์ วิชาฝึกประสบการณ์ วิชาชีพครู	๒๕๕๑๘๘๑	วิทยานิพนธ์	๖(๑๒)
		๒๕๕๑๗๕๒	ปฏิบัติการสอนในสถานศึกษา ๑	๓(๒๔๐)
		X	XXX	๓
รวมหน่วยกิต				๑๒

ภาคเรียนที่	หมวดวิชา กลุ่มวิชา	รหัสวิชา	ชื่อวิชา	หน่วยกิต น(ท-ป-อ)
ภาคเรียนที่ ๒ ปีการศึกษาที่ ๒	หมวดวิชาวิทยานิพนธ์ วิชาฝึกประสบการณ์ วิชาชีพครู	๒๕๕๑๘๘๑	วิทยานิพนธ์	๖(๑๒)
		๒๕๕๑๗๕๓	ปฏิบัติการสอนในสถานศึกษา ๒	๓(๒๔๐)
รวมหน่วยกิต				๙

รวมจำนวนหน่วยกิต ๕๙ หน่วยกิต

หลักสูตรรัฐศาสตรมหาบัณฑิต
สาขาวิชารัฐศาสตร์
หลักสูตรปรับปรุง พุทธศักราช ๒๕๖๖

ชื่อหลักสูตร

ภาษาไทย	:	หลักสูตรรัฐศาสตรมหาบัณฑิต สาขาวิชารัฐศาสตร์
ภาษาอังกฤษ	:	Master of Political Science Program in Political Sciences

ชื่อปริญญาและสาขาวิชา

ชื่อเต็ม (ภาษาไทย)	:	รัฐศาสตรมหาบัณฑิต (รัฐศาสตร์)
ชื่อย่อ (ภาษาไทย)	:	ร.ม. (รัฐศาสตร์)
ชื่อเต็ม (ภาษาอังกฤษ)	:	Master of Political Science (Political Sciences)
ชื่อย่อ (ภาษาอังกฤษ)	:	M.Pol.Sc. (Political Sciences)

จำนวนหน่วยกิตที่เรียนตลอดหลักสูตร

ไม่น้อยกว่า ๓๖ หน่วยกิต

รูปแบบของหลักสูตร

หลักสูตรระดับปริญญาโทตามเกณฑ์มาตรฐานหลักสูตรอุดมศึกษา หลักสูตร ๒ ปี

โครงสร้างหลักสูตร

แผน ๑ แบบวิชาการ (รายวิชาและวิทยานิพนธ์)

หมวดวิชาเฉพาะ ๒๔ หน่วยกิต

๑) กลุ่มวิชาบังคับ ๑๕ หน่วยกิต

๒๕๕๘๑๐๑	แนวคิด ทฤษฎี และวิทยวิธีทางรัฐศาสตร์	๓(๓-๐-๖)
๒๕๕๘๑๐๒	วิทยวิธีและนวัตกรรมการวิจัยทางรัฐศาสตร์	๓(๒-๒-๕)
๒๕๕๘๑๐๓	การพัฒนานักบริหารภาครัฐและภาคเอกชนยุคดิจิทัล	๓(๓-๐-๖)
๒๕๕๘๑๐๔	รัฐศาสตร์ภาคพลเมืองยุคดิจิทัล	๓(๓-๐-๖)
๒๕๕๘๑๐๕	สัมมนาประเด็นร่วมสมัยทางรัฐศาสตร์	๓(๒-๒-๕)

๒) กลุ่มวิชาเลือก เลือกไม่น้อยกว่า ๙ หน่วยกิต

ให้นักศึกษาเลือกเรียนกลุ่มวิชาเลือกได้ไม่น้อยกว่า ๙ หน่วยกิต จากวิชาเลือก

ดังต่อไปนี้

๒๕๕๘๑๐๖	การเมืองการปกครองท้องถิ่นร่วมสมัย	๓(๓-๐-๖)
๒๕๕๘๑๐๗	กฎหมายและกระบวนการยุติธรรมทางการเมืองการปกครอง	๓(๓-๐-๖)
๒๕๕๘๑๐๘	กระบวนการและกลยุทธ์การเป็นนักการเมืองและนักปกครอง	๓(๓-๐-๖)
๒๕๕๘๑๐๙	การพัฒนาภาวะผู้นำนักรัฐศาสตร์	๓(๓-๐-๖)
๒๕๕๘๑๑๐	การสื่อสารการเมืองการปกครองยุคดิจิทัล	๓(๓-๐-๖)
๒๕๕๘๑๑๑	นวัตกรรมการบริหารภาครัฐและเอกชน	๓(๓-๐-๖)
๒๕๕๘๑๑๒	นวัตกรรมรัฐศาสตร์เพื่อการพัฒนาท้องถิ่น	๓(๓-๐-๖)

หมวดวิทยานิพนธ์ ๑๒ หน่วยกิต

๒๕๕๘๒๑๓	วิทยานิพนธ์ ๑	๖ หน่วยกิต
๒๕๕๘๒๑๔	วิทยานิพนธ์ ๒	๖ หน่วยกิต
	รวมจำนวนหน่วยกิต	๓๖ หน่วยกิต

หมวดวิชาพื้นฐานเสริม (ไม่นับหน่วยกิต)

๖ หน่วยกิต

นักศึกษาจะต้องผ่านการทดสอบความรู้ความสามารถด้านภาษาอังกฤษและการใช้คอมพิวเตอร์ โดยผลการสอบผ่านจะต้องอยู่ในเกณฑ์ที่คณะกรรมการบัณฑิตศึกษามหาวิทยาลัยราชภัฏสุรินทร์ กำหนดไว้ในระเบียบการจัดการศึกษาระดับบัณฑิตศึกษาของมหาวิทยาลัย ในกรณีที่ผลการทดสอบต่ำกว่าเกณฑ์ที่กำหนดไว้ นักศึกษาจะต้องลงทะเบียนเรียนในรายวิชาต่อไปนี้โดยไม่นับหน่วยกิต

๑๕๕๑๐๐๑	ภาษาอังกฤษสำหรับบัณฑิตศึกษา	๓(๒-๒-๕)
๑๕๕๑๐๐๒	คอมพิวเตอร์สำหรับบัณฑิตศึกษา	๓(๒-๒-๕)

แผน ๒ แบบวิชาชีพ (รายวิชาและการค้นคว้าอิสระ)

๓.๑.๓.๑ หมวดวิชาเฉพาะ ๓๐ หน่วยกิต

๑) กลุ่มวิชาบังคับ ๑๕ หน่วยกิต

๒๕๕๘๑๐๑	แนวคิด ทฤษฎี และวิทยวิธีทางรัฐศาสตร์	๓(๓-๐-๖)
๒๕๕๘๑๐๒	วิทยวิธีและนวัตกรรมการวิจัยทางรัฐศาสตร์	๓(๒-๒-๕)
๒๕๕๘๑๐๓	การพัฒนานักบริหารภาครัฐและภาคเอกชนยุคดิจิทัล	๓(๓-๐-๖)
๒๕๕๘๑๐๔	รัฐศาสตร์ภาคพลเมืองยุคดิจิทัล	๓(๓-๐-๖)
๒๕๕๘๑๐๕	สัมมนาประเด็นร่วมสมัยทางรัฐศาสตร์	๓(๒-๒-๕)

ดังต่อไปนี้

๒) กลุ่มวิชาเลือก เลือกไม่น้อยกว่า

๑๕ หน่วยกิต

ให้นักศึกษาเลือกเรียนกลุ่มวิชาเลือกได้ไม่น้อยกว่า ๑๕ หน่วยกิต จากวิชาเลือก

๒๕๕๘๑๐๖	การเมืองการปกครองท้องถิ่นร่วมสมัย	๓(๓-๐-๖)
๒๕๕๘๑๐๗	กฎหมายและกระบวนการยุติธรรมทางการเมือง การปกครอง	๓(๓-๐-๖)
๒๕๕๘๑๐๘	กระบวนการและกลยุทธ์การเป็นนักการเมือง และนักปกครอง	๓(๓-๐-๖)
๒๕๕๘๑๐๙	การพัฒนาภาวะผู้นำนักรัฐศาสตร์	๓(๓-๐-๖)
๒๕๕๘๑๑๐	การสื่อสารการเมืองการปกครองยุคดิจิทัล	๓(๓-๐-๖)
๒๕๕๘๑๑๑	นวัตกรรมการบริหารภาครัฐและเอกชน	๓(๓-๐-๖)
๒๕๕๘๑๑๒	นวัตกรรมรัฐศาสตร์เพื่อการพัฒนาท้องถิ่น	๓(๓-๐-๖)

หมวดการค้นคว้าอิสระ

๖ หน่วยกิต

๒๕๕๘๒๑๕	การค้นคว้าอิสระ ๑	๓ หน่วยกิต
๒๕๕๘๒๑๖	การค้นคว้าอิสระ ๒	๓ หน่วยกิต

รวมจำนวนหน่วยกิต

๓๖ หน่วยกิต

หมวดวิชาพื้นฐานเสริม (ไม่นับหน่วยกิต)

๖ หน่วยกิต

นักศึกษาจะต้องผ่านการทดสอบความรู้ความสามารถด้านภาษาอังกฤษและการใช้คอมพิวเตอร์ โดยผลการสอบผ่านจะต้องอยู่ในเกณฑ์ที่คณะกรรมการบัณฑิตศึกษามหาวิทยาลัยราชภัฏสุรินทร์ กำหนดไว้ในระเบียบการจัดการศึกษาระดับบัณฑิตศึกษาของมหาวิทยาลัย ในกรณีที่ผลการทดสอบต่ำกว่าเกณฑ์ที่กำหนดไว้ นักศึกษาจะต้องลงทะเบียนเรียนในรายวิชาต่อไปนี้โดยไม่นับหน่วยกิต

๑๕๕๑๐๐๑	ภาษาอังกฤษสำหรับบัณฑิตศึกษา	๓(๒-๒-๕)
๑๕๕๑๐๐๒	คอมพิวเตอร์สำหรับบัณฑิตศึกษา	๓(๒-๒-๕)

แผนการศึกษาหลักสูตรรัฐศาสตรมหาบัณฑิต สาขาวิชารัฐศาสตร์
แผนจัดการศึกษา ของแผน ๑ แบบวิชาการ (รายวิชาและวิทยานิพนธ์)



ภาคเรียน ที่	หมวดวิชา/กลุ่ม วิชา	รหัสวิชา	ชื่อวิชา	น(ท-ป-อ)
๑/๒๕๖๖ (ปีการศึกษาที่ ๑ ภาคการศึกษาที่ ๑)	หมวดวิชาเฉพาะ กลุ่มวิชาบังคับ	๒๕๘๘๑๐๑	แนวคิด ทฤษฎี และวิทยวิธีทาง รัฐศาสตร์	๓(๓-๐-๖)
		๒๕๘๘๑๐๓	การพัฒนานักบริหารภาครัฐและ ภาคเอกชนยุคดิจิทัล	๓(๓-๐-๖)
		๒๕๘๘๑๐๔	รัฐศาสตร์ภาคพลเมืองยุคดิจิทัล	๓(๓-๐-๖)
	หมวดวิชาเฉพาะ กลุ่มวิชาเลือก (เลือก ๑ วิชา)	xxxxxx	วิชาเลือก ๑	๓(x-x-x)
รวม				๑๒ หน่วยกิต

ภาคเรียนที่	หมวดวิชา/กลุ่ม วิชา	รหัสวิชา	ชื่อวิชา	น(ท-ป-อ)
๒/๒๕๖๖ (ปีการศึกษาที่ ๑ ภาคการศึกษาที่ ๒)	หมวดวิชาเฉพาะ กลุ่มวิชาบังคับ	๒๕๘๘๑๐๕	สัมมนาประเด็นร่วมสมัยทาง รัฐศาสตร์	๓(๒-๒-๕)
		๒๕๘๘๑๐๒	วิทยวิธีและนวัตกรรมการวิจัย ทางรัฐศาสตร์	๓(๒-๒-๕)
	หมวดวิชาเฉพาะ กลุ่มวิชาเลือก (เลือก ๓ วิชา)	xxxxxx	วิชาเลือก ๒	๓(x-x-x)
		xxxxxx	วิชาเลือก ๓	๓(x-x-x)
รวม				๑๒ หน่วยกิต

ภาคเรียนที่	หมวดวิชา/กลุ่ม วิชา	รหัสวิชา	ชื่อวิชา	น(ท-ป-อ)
๓/๒๕๖๖ (ปีการศึกษาที่ ๑ ภาคการศึกษาที่ ๓)	หมวดวิชาพื้นฐาน เสริม	๑๕๕๑๐๐๑	ภาษาอังกฤษสำหรับ บัณฑิตศึกษา*	๓(๒-๒-๕)
		๑๕๕๑๐๐๒	คอมพิวเตอร์สำหรับ บัณฑิตศึกษา*	๓(๒-๒-๕)
รวม				๖ หน่วยกิต*

*วิชาพื้นฐานเสริม ไม่นับหน่วยกิต

ภาคเรียนที่	หมวดวิชา/กลุ่ม วิชา	รหัสวิชา	ชื่อวิชา	น(ท-ป-อ)
๑/๒๕๖๗ (ปีการศึกษาที่ ๒ ภาคการศึกษาที่ ๑)	หมวดวิทยานิพนธ์	๒๕๘๘๒๑๓	วิทยานิพนธ์ ๑	๖
รวม				๖ หน่วยกิต

ภาคเรียนที่	หมวดวิชา/กลุ่ม วิชา	รหัสวิชา	ชื่อวิชา	น(ท-ป-อ)
2/2567 (ปีการศึกษาที่ ๒ ภาคการศึกษาที่ ๒)	หมวดวิทยานิพนธ์	๒๕๘๘๒๑๔	วิทยานิพนธ์ ๒	๖
รวม				๖ หน่วยกิต

แผนจัดการศึกษา ของแผน ๒ แบบวิชาชีพ (รายวิชาและการค้นคว้าอิสระ)



ภาคเรียนที่	หมวดวิชา/ กลุ่มวิชา	รหัสวิชา	ชื่อวิชา	น(ท-ป-อ)
๑/๒๕๖๖ (ปีการศึกษาที่ ๑ ภาคการศึกษาที่ ๑)	หมวดวิชาเฉพาะ กลุ่มวิชาบังคับ	๒๕๕๘๑๐๑	แนวคิด ทฤษฎี และวิถีวิธีทาง รัฐศาสตร์	๓(๓-๐-๖)
		๒๕๕๘๑๐๓	การพัฒนานักบริหารภาครัฐและ ภาคเอกชนยุคดิจิทัล	๓(๓-๐-๖)
		๒๕๕๘๑๐๔	รัฐศาสตร์ภาคพลเมืองยุคดิจิทัล	๓(๓-๐-๖)
	หมวดวิชาเฉพาะ กลุ่มวิชาเลือก (เลือก ๑ วิชา)	xxxxxx	วิชาเลือก ๑	๓(x-x-x)
รวม				๑๒ หน่วยกิต

ภาคเรียนที่	หมวดวิชา/ กลุ่มวิชา	รหัสวิชา	ชื่อวิชา	น(ท-ป-อ)
๒/๒๕๖๖ (ปีการศึกษาที่ ๑ ภาคการศึกษาที่ ๒)	หมวดวิชาเฉพาะ กลุ่มวิชาบังคับ	๒๕๕๘๑๐๕	สัมมนาประเด็นร่วมสมัยทาง รัฐศาสตร์	๓(๒-๒-๕)
		๒๕๕๘๑๐๒	วิถีวิธีและนวัตกรรมการวิจัยทาง รัฐศาสตร์	๓(๒-๒-๕)
	หมวดวิชาเฉพาะ กลุ่มวิชาเลือก (เลือก ๓ วิชา)	xxxxxx	วิชาเลือก ๒	๓(x-x-x)
		xxxxxx	วิชาเลือก ๓	๓(x-x-x)
		xxxxxx	วิชาเลือก ๔	๓(x-x-x)
รวม				๑๒ หน่วยกิต

ภาคเรียนที่	หมวดวิชา/ กลุ่มวิชา	รหัสวิชา	ชื่อวิชา	น(ท-ป-อ)
๓/๒๕๖๖ (ปีการศึกษาที่ ๑ ภาคการศึกษาที่ ๓)	หมวดวิชาพื้นฐาน เสริม	๑๕๕๑๐๐๑	ภาษาอังกฤษสำหรับ บัณฑิตศึกษา*	๓(๒-๒-๕)
		๑๕๕๑๐๐๒	คอมพิวเตอร์สำหรับบัณฑิตศึกษา*	๓(๒-๒-๕)
รวม				๖ หน่วยกิต*

*วิชาพื้นฐานเสริม ไม่นับหน่วยกิต

ภาคเรียนที่	หมวดวิชา/ กลุ่มวิชา	รหัสวิชา	ชื่อวิชา	น(ท-ป-อ)
๑/๒๕๖๗ (ปีการศึกษาที่ ๒ ภาคการศึกษาที่ ๑)	หมวดวิชาเฉพาะ กลุ่มวิชาเลือก (เลือก ๑ วิชา)	xxxxxxx	วิชาเลือก ๕	๓(x-x-x)
		xxxxxxx	วิชาเลือก ๖	๓(x-x-x)
	หมวดการค้นคว้า อิสระ	๒๕๕๘๒๑๕	การค้นคว้าอิสระ ๑	๕
รวม				๙ หน่วยกิต

ภาคเรียนที่	หมวดวิชา/ กลุ่มวิชา	รหัสวิชา	ชื่อวิชา	น(ท-ป-อ)
๒/๒๕๖๗ (ปีการศึกษาที่ ๒ ภาคการศึกษาที่ ๒)	หมวดการค้นคว้า อิสระ	๒๕๕๘๒๑๖	การค้นคว้าอิสระ ๒	๓
รวม				๓ หน่วยกิต

หลักสูตรครุศาสตรมหาบัณฑิต
สาขาวิชาหลักสูตรและนวัตกรรมการเรียนรู้
หลักสูตรปรับปรุง พุทธศักราช ๒๕๖๖



ชื่อสถาบันอุดมศึกษา มหาวิทยาลัยราชภัฏสุรินทร์

คณะ ครุศาสตร์

หมวดที่ ๑ ข้อมูลทั่วไป

ชื่อหลักสูตร

ภาษาไทย : หลักสูตรครุศาสตรมหาบัณฑิต สาขาวิชาหลักสูตร
และนวัตกรรมการเรียนรู้

ภาษาอังกฤษ : Master of Education Program in Curriculum and
Learning Innovation

ชื่อปริญญาและสาขาวิชา

ชื่อเต็ม(ภาษาไทย) : ครุศาสตรมหาบัณฑิต (หลักสูตรและนวัตกรรม
การเรียนรู้)

ชื่อย่อ(ภาษาไทย) : ค.ม.(หลักสูตรและนวัตกรรมการเรียนรู้)

ชื่อเต็ม(ภาษาอังกฤษ) : Master of Education (Curriculum
and Learning Innovation)

ชื่อย่อ(ภาษาอังกฤษ) : M.Ed. (Curriculum and Learning Innovation)

จำนวนหน่วยกิตที่เรียนตลอดหลักสูตร

จำนวนหน่วยกิตรวมตลอดหลักสูตร (แผน ๑ แบบวิชาการ) ไม่น้อยกว่า ๓๙ หน่วยกิต

รูปแบบของหลักสูตร

เป็นหลักสูตรระดับปริญญาโท (แผน ๑ แบบวิชาการ) หลักสูตร ๒ ปี

โครงสร้างหลักสูตร

หมวดวิชา	จำนวนหน่วยกิต
๑. หมวดวิชาเสริม	๓ (ไม่นับหน่วยกิต)
๒. หมวดวิชาพื้นฐาน	๖
๓. หมวดวิชาเฉพาะด้าน	
- วิชาบังคับ	๑๕
- วิชาเลือก	๖
๔. วิทยานิพนธ์	๑๒
รวมทั้งหมด (หน่วยกิต)	๓๙

๑) หมวดวิชาเสริม (ไม่นับหน่วยกิต)

นักศึกษา ต้องสอบผ่านความสามารถด้านภาษาอังกฤษให้อยู่ในเกณฑ์ที่มหาวิทยาลัย

กำหนด กรณีความรู้ความสามารถต่ำกว่าเกณฑ์ที่กำหนด ต้องเรียนรายวิชาต่อไปนี้โดยไม่นับหน่วยกิต

รหัสวิชา	ชื่อรายวิชา	น(ท-ป-อ)
๑๐๒๕๓๐๑	ภาษาอังกฤษสำหรับบัณฑิตศึกษา	๓(๒-๒-๕)

2) หมวดวิชาพื้นฐาน

รหัสวิชา	ชื่อรายวิชา	น(ท-ป-อ)
๑๐๒๕๔๐๑	สถิติเพื่อการวิจัย	๓(๒-๒-๕)
๑๐๒๕๔๐๒	การวิจัยทางการศึกษา	๓(๒-๒-๕)

๓) หมวดวิชาเฉพาะด้าน

๓.๑) วิชาบังคับ เรียน ๑๕ หน่วยกิต ตามรายวิชาดังต่อไปนี้

รหัสวิชา	ชื่อรายวิชา	น(ท-ป-อ)
๑๐๒๕๑๐๑	การพัฒนาหลักสูตรเพื่อการเปลี่ยนแปลง	๓(๒-๒-๕)
๑๐๒๕๑๐๒	การออกแบบนวัตกรรมการเรียนรู้	๓(๒-๒-๕)
๑๐๒๕๑๐๓	การวิจัยและพัฒนาหลักสูตรและการเรียนรู้	๓(๒-๒-๕)
๑๐๒๕๑๐๔	สัมมนางานวิจัยหลักสูตรและการเรียนรู้ 1	๒(๑-๒-๓)
๑๐๒๕๑๐๕	สัมมนางานวิจัยหลักสูตรและการเรียนรู้ 2	๑(๑-๒-๓)
๑๐๒๕๑๐๖	การเขียนงานวิชาการด้านหลักสูตรและการเรียนรู้	๓(๒-๒-๕)



๓.๒) วิชาเลือก ให้เลือกเรียนไม่น้อยกว่า ๖ หน่วยกิต

ตามรายวิชาดังต่อไปนี้

รหัสวิชา	ชื่อรายวิชา	น(ท-ป-อ)
๑๐๒๕๒๐๑	การปฏิบัติที่เป็นเลิศด้านการพัฒนาหลักสูตร	๓(๒-๒-๕)
๑๐๒๕๒๐๒	การปฏิบัติที่เป็นเลิศด้านการจัดการเรียนรู้	๓(๒-๒-๕)
๑๐๒๕๒๐๓	การบูรณาการหลักสูตรและการเรียนรู้	๓(๒-๒-๕)
๑๐๒๕๒๐๔	การพัฒนาการจัดการเรียนรู้เฉพาะสาขา	๓(๒-๒-๕)
๑๐๒๕๒๐๕	นวัตกรรมและเทคโนโลยีดิจิทัลเพื่อการเรียนรู้ยุคใหม่	๓(๒-๒-๕)
๑๐๒๕๒๐๖	การเรียนการสอนเพื่อพัฒนากระบวนการคิด	๓(๒-๒-๕)
๑๐๒๕๒๐๗	การจัดการชั้นเรียนเชิงบวก	๓(๒-๒-๕)
๑๐๒๕๒๐๘	การศึกษาสำหรับเด็กพิเศษ	๓(๒-๒-๕)
๑๐๒๕๒๐๙	การโค้ชเพื่อการเรียนรู้	๓(๒-๒-๕)
๑๐๒๕๒๑๐	การประเมินผลการเรียนรู้ที่เน้นผู้เรียนเป็นสำคัญ	๓(๒-๒-๕)
๑๐๒๕๒๑๑	ระเบียบวิธีวิจัยเชิงคุณภาพ	๓(๒-๒-๕)
๑๐๒๕๒๑๒	การพัฒนาการเรียนรู้ที่ส่งเสริมการเรียนรู้ตลอดชีวิต	๓(๒-๒-๕)

๔) วิทยานิพนธ์ เรียน ๑๒ หน่วยกิต ตามรายวิชาดังต่อไปนี้

รหัสวิชา	ชื่อรายวิชา	น(ท-ป-อ)
๑๐๒๕๙๐๑	วิทยานิพนธ์ ๑ (เค้าโครงวิทยานิพนธ์)	๓(๐-๙-๕)
๑๐๒๕๙๐๒	วิทยานิพนธ์ ๒ (วิทยานิพนธ์สมบูรณ์)	๙(๐-๒๗-๑๔)

**แผนการศึกษาหลักสูตรหลักสูตรครุศาสตรมหาบัณฑิต
สาขาวิชาหลักสูตรและนวัตกรรมการเรียนรู้**

ปีที่ ๑ : ภาคเรียนที่ ๑		
๑๐๒๕๓๐๑	ภาษาอังกฤษสำหรับบัณฑิตศึกษา	๓(๒-๒-๕')
๑๐๒๕๔๐๑	สถิติเพื่อการวิจัย	๓(๒-๒-๕')
๑๐๒๕๔๐๒	การวิจัยทางการศึกษา	๓(๒-๒-๕')
๑๐๒๕๑๐๑	การพัฒนาหลักสูตรเพื่อการเปลี่ยนแปลง	๓(๒-๒-๕')
๑๐๒๕๑๐๒	การออกแบบนวัตกรรมการเรียนรู้	๓(๒-๒-๕')
รวมหน่วยกิตที่เรียนทั้งหมด		๑๕ หน่วยกิต(๑๒)

ปีที่ ๑ : ภาคเรียนที่ ๒		
๑๐๒๕๑๐๓	การวิจัยและพัฒนาหลักสูตรและการเรียนรู้	๓(๒-๒-๕')
๑๐๒๕๑๐๔	สัมมนางานวิจัยหลักสูตรและการเรียนรู้1	๒(๑-๒-๓)
๑๐๒๕๑๐๖	การเขียนงานวิชาการด้านหลักสูตรและการเรียนรู้	๓(๒-๒-๕')
๑๐๒๕xxx	วิชาเลือก	๓(๒-๒-๕')
๑๐๒๕xxx	วิชาเลือก	๓(๒-๒-๕')
รวมหน่วยกิตที่เรียนทั้งหมด		๑๔ หน่วยกิต

ปีที่ ๒ : ภาคเรียนที่ ๑		
๑๐๒๕๙๐๑	วิทยานิพนธ์ ๑ (เค้าโครงวิทยานิพนธ์)	๓(๐-๙-๕)
๑๐๒๕๑๐๕	สัมมนางานวิจัยหลักสูตรและการเรียนรู้ ๒	๑(๑-๒-๓)
รวมหน่วยกิตที่เรียนทั้งหมด		๔ หน่วยกิต

ปีที่ ๒ : ภาคเรียนที่ ๒		
๑๐๒๕๙๐๒	วิทยานิพนธ์ ๒ (วิทยานิพนธ์สมบูรณ์)	๙(๐-๒๗-๑๔)
รวมหน่วยกิตที่เรียนทั้งหมด		๙ หน่วยกิต

หลักสูตรครุศาสตรมหาบัณฑิต
สาขาวิชาคอมพิวเตอร์ศึกษา
หลักสูตรใหม่ พุทธศักราช ๒๕๖๗

ชื่อหลักสูตร

ภาษาไทย	:	หลักสูตรครุศาสตรมหาบัณฑิต สาขาวิชาคอมพิวเตอร์ศึกษา
ภาษาอังกฤษ	:	Master of Education Program in Computer Education

ชื่อปริญญาและสาขาวิชา

ชื่อเต็ม (ไทย)	:	ครุศาสตรมหาบัณฑิต (คอมพิวเตอร์ศึกษา)
ชื่อย่อ (ไทย)	:	ค.ม. (คอมพิวเตอร์ศึกษา)
ชื่อเต็ม (อังกฤษ)	:	Master of Education (Computer Education)
ชื่อย่อ (อังกฤษ)	:	M.Ed. (Computer Education)

จำนวนหน่วยกิตที่เรียนตลอดหลักสูตร

ไม่น้อยกว่า ๓๖ หน่วยกิต สำหรับแผน ๑ แบบวิชาการ และแผน ๒ แบบวิชาชีพ

ไม่น้อยกว่า ๕๙ หน่วยกิต สำหรับแผน ๑ แบบวิชาการ และแผน ๒ แบบวิชาชีพที่สามารถ
ขอรับใบประกอบวิชาชีพครูได้

รูปแบบของหลักสูตร

๑. รูปแบบ

หลักสูตรระดับปริญญาโทตามเกณฑ์มาตรฐานหลักสูตรอุดมศึกษา พ.ศ. ๒๕๖๕ และ
เกณฑ์มาตรฐานตามประกาศคณะกรรมการคุรุสภา หลักสูตร ๒ ปี

๒. ภาษาที่ใช้

หลักสูตรจัดการเรียนการสอนเป็นภาษาไทย

๓. การรับเข้าศึกษา

รับนักศึกษาไทยและนักศึกษาต่างประเทศที่มีความสามารถสื่อสารภาษาไทยได้ดี

๔. ความร่วมมือกับหน่วยงานภายนอก

ไม่มีหลักสูตรร่วมแต่มีความร่วมมือกับทางมหาวิทยาลัยทั้งในกลุ่มมหาวิทยาลัยราชภัฏ
และมหาวิทยาลัยอื่น ๆ ในด้านความร่วมมือการสอน การเป็นอาจารย์ที่ปรึกษาวิทยานิพนธ์

๕. การให้ปริญญาแก่ผู้สำเร็จการศึกษา

ให้ปริญญาเพียงสาขาวิชาเดียว



โครงสร้างหลักสูตร

หลักสูตรครุศาสตรมหาบัณฑิต สาขาวิชาคอมพิวเตอร์ศึกษา เป็นหลักสูตรการเรียนการสอนที่มี แผน ๑ แบบวิชาการ แผน ๑ แบบวิชาการที่สามารถขอรับใบประกอบวิชาชีพครูได้ แผน ๒ แบบวิชาชีพ และแผน ๒ แบบวิชาชีพ ที่สามารถขอรับใบประกอบวิชาชีพครูได้ โดยมีโครงสร้างหลักสูตรดังนี้

หมวดวิชา	แผน ๑ แบบวิชาการ	แผน ๑ แบบวิชาการ *แบบสามารถ ขอรับใบ ประกอบวิชาชีพ ครูได้	แผน ๒ แบบวิชาชีพ	แผน ๒ แบบวิชาชีพ *แบบสามารถ ขอรับใบ ประกอบวิชาชีพ ครูได้
๑. หมวดวิชาหมวด วิชาเฉพาะด้าน	๒๔	๒๔	๓๐	๓๐
- วิชาบังคับ	๙	๙	๑๒	๑๒
- วิชาเลือก	๑๕	๑๕	๑๘	๑๘
๒. หมวดวิทยานิพนธ์และการ ค้นคว้าอิสระ	๑๒	๑๒	๖	๖
๓. หมวดวิชาชีพครู และฝึกประสบการณ์ วิชาชีพครู	-	๒๓	-	๒๓
- วิชาชีพครู	-	๑๕	-	๑๕
- วิชาฝึกปฏิบัติการ	-	๒	-	๒
วิชาชีพระหว่างเรียน	-	๖	-	๖
- วิชาการปฏิบัติการ สอนในสถานศึกษา	-	๖	-	๖
๔. หมวดวิชาเสริม พื้นฐาน	-	-	-	-
รวม	๓๖	๕๙	๓๖	๕๙

รายวิชา

รายวิชาในหลักสูตรแผนการเรียน แผน ๑ แบบวิชาการ แผน ๑ แบบวิชาการที่สามารถขอรับใบประกอบวิชาชีพครูได้ แผน ๒ แบบวิชาชีพ และแผน ๒ แบบวิชาชีพที่สามารถขอรับใบประกอบวิชาชีพครูได้ แบ่งออกได้ดังนี้

๑. หมวดวิชาเฉพาะด้าน

๑.๑ วิชาบังคับ

บังคับเรียนสำหรับแผน ๑ แบบวิชาการ และแผน ๑ แบบวิชาการ ๙ หน่วยกิต
ที่สามารถขอรับใบประกอบวิชาชีพครูได้

รหัสวิชา	ชื่อวิชา	น(ท-ป-อ)
๔๑๗๗๑๐๑	ระเบียบและวิธีการทางวิจัย	๓(๒-๒-๕)
๔๑๗๗๑๐๕	การเขียนโปรแกรมภาษาไพทอน(Python) ขั้นสูง	๓(๒-๒-๕)
๔๑๗๗๑๐๖	ภาษาอังกฤษเพื่องานวิจัยคอมพิวเตอร์ศึกษา	๓(๒-๒-๕)

บังคับเรียนสำหรับแผน ๒ แบบวิชาชีพ และแผน ๒ แบบวิชาชีพ ๑๒ หน่วยกิต
ที่สามารถขอรับใบประกอบวิชาชีพครูได้

รหัสวิชา	ชื่อวิชา	น(ท-ป-อ)
๔๑๗๗๑๐๑	ระเบียบและวิธีการทางวิจัย	๓(๒-๒-๕)
๔๑๗๗๑๐๕	การเขียนโปรแกรมภาษาไพทอน (Python) ขั้นสูง	๓(๒-๒-๕)
๔๑๗๗๑๐๔	คณิตศาสตร์Wสำหรับคอมพิวเตอร์	๓(๓-๐-๖)
๔๑๗๗๑๐๖	ภาษาอังกฤษเพื่องานวิจัยคอมพิวเตอร์ศึกษา	๓(๒-๒-๕)

๑.๒ วิชาเลือก

*แผน ๑ แบบวิชาการและแผน ๑ แบบวิชาการที่สามารถขอรับ ๑๕ หน่วยกิต
ใบประกอบวิชาชีพครูได้ เลือกเรียนไม่น้อยกว่า

*แผน ๒ แบบวิชาชีพและแผน ๒ แบบวิชาชีพที่สามารถขอรับ ๑๘ หน่วยกิต
ใบประกอบวิชาชีพครูได้ เลือกเรียนไม่น้อยกว่า

รหัสวิชา	ชื่อวิชา	น(ท-ป-อ)
๔๑๗๗๒๒๑	การสอนคอมพิวเตอร์สมัยใหม่	๓(๒-๒-๕)
๔๑๗๗๒๒๒	คอมพิวเตอร์อัลกอริทึม	๓(๒-๒-๕)
๔๑๗๗๒๒๓	การผลิตสื่อวีดิทัศน์ทางการศึกษา	๓(๒-๒-๕)
๔๑๗๗๒๒๔	บล็อกเชนและการเงินดิจิทัล	๓(๒-๒-๕)
๔๑๗๗๒๒๕	การพัฒนาเกมคอมพิวเตอร์และการจำลองสำหรับ การศึกษา	๓(๒-๒-๕)
๔๑๗๗๒๒๖	ฐานข้อมูลขั้นสูง	๓(๒-๒-๕)
๔๑๗๗๒๒๗	เครือข่ายคอมพิวเตอร์ขั้นสูง	๓(๒-๒-๕)



๔๑๗๗๒๒๘	การประยุกต์และใช้งานปัญญาประดิษฐ์ทางการศึกษา	๓(๒-๒-๕)
๔๑๗๗๒๒๙	การเขียนโปรแกรมคอมพิวเตอร์ขั้นสูง	๓(๒-๒-๕)
๔๑๗๗๒๓๐	การเขียนโปรแกรมประยุกต์ไอโอที	๓(๒-๒-๕)
๔๑๗๗๒๓๑	หุ่นยนต์ศึกษา	๓(๒-๒-๕)
๔๑๗๗๒๓๒	กฎหมายและจริยธรรมทางคอมพิวเตอร์	๓(๒-๒-๕)
๔๑๗๗๒๓๓	ความมั่นคงปลอดภัยทางไซเบอร์	๓(๒-๒-๕)
๔๑๗๗๒๓๔	การพัฒนาซอฟต์แวร์เพื่อการศึกษา	๓(๒-๒-๕)
๔๑๗๗๒๓๕	การพัฒนาคอร์สแวร์เพื่อการเรียนการสอน	๓(๒-๒-๕)
๔๑๗๗๒๓๖	เทคโนโลยีดิจิทัลสำหรับชุมชนแห่งการเรียนรู้ตลอดชีวิต	๓(๒-๒-๕)
๔๑๗๗๒๓๗	การประยุกต์ใช้การพาณิชย์อิเล็กทรอนิกส์	๓(๒-๒-๕)
๔๑๗๗๒๓๘	การจัดการความรู้บนฐานเทคโนโลยีดิจิทัลสำหรับการเรียนการสอน	๓(๒-๒-๕)

๒. หมวดวิทยานิพนธ์และค้นคว้าอิสระ

๒.๑ วิทยานิพนธ์สำหรับแผน ๒ แบบวิชาชีพ และแผน ๒ แบบวิชาชีพ ๑๒ หน่วยกิตที่สามารถขอรับใบประกอบวิชาชีพครูได้

รหัสวิชา	ชื่อวิชา	น(ท-ป-อ)
๔๑๗๗๙๙๒	วิทยานิพนธ์ ๑	๓(๐-๓-๖)
๔๑๗๗๙๙๓	วิทยานิพนธ์ ๒	๓(๐-๓-๖)
๔๑๗๗๙๙๔	วิทยานิพนธ์ ๓	๖(๐-๖-๑๒)

๒.๒ การค้นคว้าอิสระสำหรับแผน ๒ แบบวิชาชีพและแผน ๒ แบบวิชาชีพที่สามารถขอรับใบประกอบวิชาชีพครูได้

รหัสวิชา	ชื่อวิชา	น(ท-ป-อ)
๔๑๗๗๙๙๕	ค้นคว้าอิสระ ๑	๓(๐-๓-๖)
๔๑๗๗๙๙๖	ค้นคว้าอิสระ ๒	๓(๐-๓-๖)

๓. หมวดวิชาชีพครูและฝึกประสบการณ์วิชาชีพครู

(*สำหรับแผน ๑ แบบวิชาการ และแผน ๒ แบบวิชาชีพที่สามารถขอรับใบประกอบวิชาชีพครูได้)

๓.๑ วิชาวิชาชีพครู

บังคับเรียน สำหรับแผน ๑ แบบวิชาการ และแผน ๒ แบบวิชาชีพ ๑๕ หน่วยกิตที่สามารถขอรับใบประกอบวิชาชีพครูได้

รหัสวิชา	ชื่อวิชา	น(ท-ป-อ)
๑๐๐๗๔๕๑	จิตวิทยาความเป็นครู	๓(๓-๐-๖)
๑๐๐๗๔๕๒	ปรัชญาการจัดการศึกษาเพื่อการพัฒนาที่ยั่งยืน	๓(๓-๐-๖)
๑๐๐๗๔๕๓	ภาษาเพื่อการสื่อสารสำหรับครู	๓(๓-๐-๖)
๑๐๐๗๔๕๔	นวัตกรรมและเทคโนโลยีดิจิทัลเพื่อจัดการเรียนรู้	๓(๒-๒-๕)
๑๐๐๗๔๕๕	การวัดการประเมินผล และการประกันคุณภาพการศึกษา	๓(๒-๒-๕)

๓.๒ วิชาฝึกปฏิบัติการวิชาชีพระหว่างเรียน ๒ หน่วยกิต

บังคับเรียน สำหรับแผน ๒ แบบวิชาชีพ ที่สามารถขอรับใบประกอบวิชาชีพครูได้

รหัสวิชา	ชื่อวิชา	น(ท-ป-อ)
----------	----------	----------

๑๐๐๗๔๕๖	การฝึกปฏิบัติการวิชาชีพระหว่างเรียน	๒(๙๐)
---------	-------------------------------------	-------

๓.๓ วิชาการปฏิบัติการสอนในสถานศึกษา ๖ หน่วยกิต

บังคับเรียน สำหรับแผน ๑ แบบวิชาการ และแผน ๒ แบบวิชาชีพที่สามารถขอรับ

ใบประกอบวิชาชีพครูได้

รหัสวิชา	ชื่อวิชา	น(ท-ป-อ)
๑๐๐๗๔๕๗	การปฏิบัติการสอนในสถานศึกษา ๑	๓(๑๒๐)
๑๐๐๗๔๕๘	การปฏิบัติการสอนในสถานศึกษา ๒	๓(๑๒๐) 3.4

๓.๔.หมวดวิชาเสริมพื้นฐาน

วิชาเสริมพื้นฐาน

รหัสวิชา	ชื่อวิชา	น(ท-ป-อ)
๑๕๕๗๓๔๑	ภาษาอังกฤษสำหรับบัณฑิตศึกษา	S/U (๒-๒-๕)
๑๕๕๗๓๔๒	คอมพิวเตอร์สำหรับบัณฑิตศึกษา	S/U (๒-๒-๕)
๔๑๗๗๑๔๑	สัมมนาวิจัยด้านคอมพิวเตอร์ศึกษา ๑	S/U (๒-๒-๕)
๔๑๗๗๑๔๒	สัมมนาวิจัยด้านคอมพิวเตอร์ศึกษา ๒	S/U (๒-๒-๕)

**หลักสูตรปรัชญาดุษฎีบัณฑิต
สาขาวิชาเทคโนโลยีอุตสาหกรรม
หลักสูตรปรับปรุง พุทธศักราช ๒๕๖๒**

ชื่อหลักสูตร

ภาษาไทย : หลักสูตรปรัชญาดุษฎีบัณฑิต สาขาวิชาเทคโนโลยีอุตสาหกรรม
ภาษาอังกฤษ : Doctor of Philosophy Program in Industrial Technology

ชื่อปริญญาและสาขาวิชา

ชื่อเต็ม (ไทย) : ปรัชญาดุษฎีบัณฑิต (เทคโนโลยีอุตสาหกรรม)
ชื่อย่อ (ไทย) : ปร.ด. (เทคโนโลยีอุตสาหกรรม)
ชื่อเต็ม (อังกฤษ) : Doctor of Philosophy (Industrial Technology)
ชื่อย่อ (อังกฤษ) : Ph.D. (Industrial Technology)

จำนวนหน่วยกิตที่เรียนตลอดหลักสูตร

ไม่น้อยกว่า ๖๖ หน่วยกิต

รูปแบบของหลักสูตร

หลักสูตรระดับปริญญาเอก ตามแผนการศึกษา แบบ ๒.๑ หลักสูตร ๓ ปี และใช้เวลาศึกษาไม่เกิน ๖ ปีการศึกษา

โครงสร้างหลักสูตร

โครงสร้างหลักสูตร ตามแผนการศึกษาแบบ ๒.๑ แบ่งเป็นหมวดวิชาที่สอดคล้องกับที่กำหนดไว้ในเกณฑ์มาตรฐานหลักสูตรของกระทรวงศึกษาธิการดังนี้

จำนวนหน่วยกิตตลอดหลักสูตร	ไม่น้อยกว่า	๖๖	หน่วยกิต
ก. หมวดวิชาบังคับ		๑๘	หน่วยกิต
ข. หมวดวิชาเลือก (เลือกเรียนไม่น้อยกว่า)		๑๒	หน่วยกิต
ค. หมวดวิชาวิทยานิพนธ์		๓๖	หน่วยกิต
ง. หมวดวิชาเสริม		(ไม่นับหน่วยกิต)	
รวม		๖๖	หน่วยกิต
ก. หมวดวิชาบังคับ		๑๘	หน่วยกิต
๕๗๖๑๓๐๑	สถิติและระเบียบวิธีวิจัยขั้นสูงสำหรับงานวิจัยทางเทคโนโลยีอุตสาหกรรม	๓(๒-๒-๕)	
๕๗๖๒๔๐๑	การวางแผนเชิงยุทธศาสตร์ด้านการพัฒนาเทคโนโลยีอุตสาหกรรม และอาชีวอุตสาหกรรม	๓(๓-๐-๖)	
๕๗๖๒๔๐๒	ยุทธศาสตร์การพัฒนาอาชีวอุตสาหกรรมในอาเซียน	๓(๓-๐-๖)	

๕๗๖๒๔๐๓	การบริหารทรัพยากรบุคคลเชิงกลยุทธ์เพื่อการพัฒนางานทางด้านเทคโนโลยีอุตสาหกรรมและอาชีวอุตสาหกรรม	๓(๓-๐-๖)
๕๗๖๒๔๐๔	การประยุกต์โลจิสติกส์และการจัดการซัพพลายเชน	๓(๓-๐-๖)
๕๗๖๒๔๐๕	สัมมนางานวิจัยทางด้านเทคโนโลยีอุตสาหกรรม	๓(๒-๒-๕)
ข. หมวดวิชาเลือก (เลือกเรียนไม่น้อยกว่า)		๑๒ หน่วยกิต
๕๗๖๑๓๐๒	การศึกษาอิสระด้านการสร้างเสริมประสบการณ์วิจัย	๓(๒-๒-๕)
๕๗๖๑๓๐๓	หลักการและทฤษฎีเทคโนโลยีอุตสาหกรรมขั้นสูง	๓(๒-๒-๕)
๕๗๖๑๓๐๔	หัวข้อพิเศษทางเทคโนโลยีอุตสาหกรรม	๓(๒-๒-๕)
๕๗๖๒๔๐๖	การบริหารคุณภาพขั้นสูงในงานอุตสาหกรรม	๓(๓-๐-๖)
๕๗๖๒๔๐๗	เทคโนโลยีสารสนเทศเพื่อการบริหารงานอุตสาหกรรม	๓(๓-๐-๖)
๕๗๖๒๔๐๘	ยุทธศาสตร์การตัดสินใจเพื่อพัฒนาเทคโนโลยีอุตสาหกรรมและอาชีวอุตสาหกรรม	๓(๓-๐-๖)
ค. หมวดวิทยานิพนธ์		๓๖ หน่วยกิต
๕๗๖๓๑๐๑	วิทยานิพนธ์	๓๖ หน่วยกิต
จ. หมวดวิชาเสริม		ไม่นับหน่วยกิต
๕๗๖๑๓๐๕	ภาษาอังกฤษเพื่อการสื่อสารทางวิชาการ	๓(๒-๒-๕)
๕๗๖๑๓๐๖	คอมพิวเตอร์เพื่อการนำเสนอทางวิชาการ	๓(๒-๒-๕)

แผนการศึกษา

ปีที่/ภาคเรียนที่	กลุ่มวิชา	รหัสวิชา	รายวิชา	หน่วยกิต
ปีการศึกษาที่ ๑ ภาคการศึกษาที่ ๑	วิชาบังคับ	๕๗๖๑๓๐๑	สถิติและระเบียบวิธีวิจัยขั้นสูงสำหรับงานวิจัยทางเทคโนโลยีอุตสาหกรรม	๓(๒-๒-๕)
		๕๗๖๒๔๐๑	การวางแผนเชิงยุทธศาสตร์ด้านการพัฒนาเทคโนโลยีอุตสาหกรรมและอาชีวอุตสาหกรรม	๓(๓-๐-๖)
	วิชาเลือก	๕๗๖xxxx	xxxxx	๓(x-x-x)
	วิชาเสริม	๕๗๖๑๓๐๕	ภาษาอังกฤษเพื่อการสื่อสารทางวิชาการ (ไม่นับหน่วยกิต)	๓(๒-๒-๕)
รวม				๙ หน่วยกิต



ปีที่/ภาคเรียนที่	กลุ่มวิชา	รหัสวิชา	รายวิชา	หน่วยกิต
ปีการศึกษาที่ ๑ ภาคการศึกษาที่ ๒	วิชาบังคับ	๕๗๖๒๔๐๒	ยุทธศาสตร์การพัฒนาอาชีพ อุตสาหกรรมในอาชีวน	๓(๓-๐-๖)
		๕๗๖๒๔๐๕	สัมมนางานวิจัยทางด้านเทคโนโลยี อุตสาหกรรม	๓(๒-๒-๕)
	วิชาเลือก	๕๗๖XXXX	XXXX	๓(X-X-X)
	วิชาเสริม	๕๗๖๑๓๐๖	คอมพิวเตอร์เพื่อการนำเสนอทาง วิชาการ (ไม่นับหน่วยกิต)	๓(๒-๒-๕)
รวม ๙				หน่วยกิต

ปีที่/ภาคเรียนที่	กลุ่มวิชา	รหัสวิชา	รายวิชา	หน่วยกิต
ปีการศึกษาที่ ๒ ภาคการศึกษาที่ ๑	วิชาบังคับ	๕๗๖๒๔๐๔	การประยุกต์โลจิสติกส์และการ จัดการซัพพลายเชน	๓(๓-๐-๖)
		๕๗๖๒๔๐๓	การบริหารทรัพยากรบุคคลเชิงกลยุทธ์ เพื่อการพัฒนาทางด้านเทคโนโลยี อุตสาหกรรมและอาชีพอุตสาหกรรม	๓(๓-๐-๖)
	วิชาเลือก	๕๗๖XXXX	XXXX	๓(X-X-X)
		๕๗๖XXXX	XXXX	๓(X-X-X)
รวม ๑๒				หน่วยกิต

ปีที่/ภาคเรียนที่	กลุ่มวิชา	รหัสวิชา	รายวิชา	หน่วยกิต
ปีการศึกษาที่ ๒ ภาคการศึกษาที่ ๒	วิทยานิพนธ์	๕๗๖๓๑๐๑	วิทยานิพนธ์	๑๒
รวม ๑๒				หน่วยกิต

ปีที่/ภาคเรียนที่	กลุ่มวิชา	รหัสวิชา	รายวิชา	หน่วยกิต
ปีการศึกษาที่ ๓ ภาคการศึกษาที่ ๑	วิทยานิพนธ์	๕๗๖๓๑๐๑	วิทยานิพนธ์	๑๒
รวม ๑๒				หน่วยกิต

ปีที่/ภาคเรียนที่	กลุ่มวิชา	รหัสวิชา	รายวิชา	หน่วยกิต
ปีการศึกษาที่ ๓ ภาคการศึกษาที่ ๒	วิทยานิพนธ์	๕๗๖๓๑๐๑	วิทยานิพนธ์	๑๒
รวม ๑๒				หน่วยกิต

หลักสูตรบริหารธุรกิจดุษฎีบัณฑิต

สาขาวิชาบริหารธุรกิจ

หลักสูตรใหม่ พ.ศ. ๒๕๖๓



ชื่อหลักสูตร

ภาษาไทย	:	หลักสูตรบริหารธุรกิจดุษฎีบัณฑิต สาขาวิชาบริหารธุรกิจ
ภาษาอังกฤษ	:	Doctor of Business Administration Program in Business Administration

ชื่อปริญญาและสาขาวิชา

ชื่อเต็ม (ไทย)	:	บริหารธุรกิจดุษฎีบัณฑิต (บริหารธุรกิจ)
ชื่อย่อ (ไทย)	:	บธ.ด. (บริหารธุรกิจ)
ชื่อเต็ม (อังกฤษ)	:	Doctor of Business Administration (Business Administration)
ชื่อย่อ (อังกฤษ)	:	D.B.A (Business Administration)

จำนวนหน่วยกิตที่เรียนตลอดหลักสูตร

จำนวนหน่วยกิตรวมตลอดหลักสูตรไม่น้อยกว่า ๖๐ หน่วยกิต การศึกษาแบบ ๒.๑ การเรียนรายวิชาไม่น้อยกว่า ๒๔ หน่วยกิต และวิทยานิพนธ์ไม่น้อยกว่า ๓๖ หน่วยกิต

รูปแบบของหลักสูตร

หลักสูตรระดับปริญญาเอก ตามประกาศกระทรวงศึกษาธิการ เรื่อง กรอบมาตรฐานคุณวุฒิระดับอุดมศึกษาแห่งชาติ พ.ศ. ๒๕๕๒ ระดับคุณวุฒิ ระดับที่ ๖ ปริญญาเอก

โครงสร้างหลักสูตร

จำนวนหน่วยกิตรวม ตลอดหลักสูตร ไม่น้อยกว่า ๖๐ หน่วยกิต

หลักสูตรบริหารธุรกิจดุษฎีบัณฑิต สาขาวิชาบริหารธุรกิจ จัดหลักสูตรแบบ ๒.๑ แผน การเรียนรายวิชา เรียนรายวิชาไม่น้อยกว่า ๒๔ หน่วยกิตและทำวิทยานิพนธ์ไม่น้อยกว่า ๓๖ หน่วยกิต รวมทั้งหมดไม่น้อยกว่า ๖๐ หน่วยกิต โดยมีโครงสร้างหลักสูตรดังนี้

๑. หมวดวิชาเสริมพื้นฐาน (ไม่นับหน่วยกิต)	๖	หน่วยกิต
๒. หมวดวิชาบังคับ	๑๘	หน่วยกิต
๓. หมวดวิชาเลือก	๖	หน่วยกิต
๔. หมวดวิชาวิทยานิพนธ์	๓๖	หน่วยกิต



๑) หมวดวิชาเสริมพื้นฐาน (ไม่นับหน่วยกิต)		
๓๖๒๑๑๐๑	ภาษาอังกฤษระดับบัณฑิตศึกษา	๓(๒-๒-๕)
๓๖๒๑๑๐๒	การจัดการสารสนเทศสำหรับบัณฑิตศึกษา	๓(๒-๒-๕)
ผู้สำเร็จการศึกษาระดับปริญญาโทที่ไม่เกี่ยวข้องทางบริหารธุรกิจ จะต้องศึกษาเพิ่มเติมอีก		
๒ รายวิชาซึ่งไม่นับหน่วยกิตและต้องมีการเรียนผ่านเกณฑ์ ดังนี้		
๓๖๒๑๑๐๓	แนวคิดและทฤษฎีการบริหารธุรกิจ	๓(๓-๐-๖)
๓๖๒๑๑๐๔	ผู้ประกอบการธุรกิจยุคดิจิทัล	๓(๓-๐-๖)
๒) หมวดวิชาบังคับ ๑๘ หน่วยกิต		
๓๖๒๑๒๐๕	นวัตกรรมทางบริหารธุรกิจยุคดิจิทัล	๓(๓-๐-๖)
๓๖๒๑๒๐๖	การบริหารธุรกิจข้ามพรมแดนในยุคการค้าเสรี	๓(๓-๐-๖)
๓๖๒๑๒๐๗	การบริหารธุรกิจเชิงกลยุทธ์ขั้นสูงสำหรับผู้บริหาร	๓(๓-๐-๖)
๓๖๒๑๒๐๘	วิธีวิทยาการวิจัยเชิงคุณภาพขั้นสูง	๓(๒-๒-๕)
๓๖๒๑๒๐๙	วิธีวิทยาการวิจัยเชิงปริมาณขั้นสูง	๓(๒-๒-๕)
๓๖๒๑๒๑๐	สัมมนาวิทยานิพนธ์	๓(๒-๒-๕)
๓) หมวดวิชาเลือก ๖ หน่วยกิต		
๓๖๒๑๓๑๑	นวัตกรรมองค์การและทรัพยากรมนุษย์ยุคใหม่	๓(๓-๐-๖)
๓๖๒๑๓๑๒	โลจิสติกส์และโซ่อุปทานเชิงกลยุทธ์	๓(๓-๐-๖)
๓๖๒๑๓๑๓	การศึกษาในสาขาเฉพาะทาง	๓(๒-๒-๕)
๓๖๒๑๓๑๔	ภาวะผู้นำโลกธุรกิจยุคใหม่	๓(๓-๐-๖)
๓๖๒๑๓๑๕	การจัดการการตลาดยุคใหม่เพื่อการแข่งขัน	๓(๓-๐-๖)
๓๖๒๑๓๑๖	การจัดการการเงินและการบัญชีขั้นสูง	๓(๓-๐-๖)
๔) ดุษฎีนิพนธ์ ๓๖ หน่วยกิต		
๓๖๒๒๔๑๗ (๑)	วิทยานิพนธ์ (๑)	๑๒
๓๖๒๒๔๑๗ (๒)	วิทยานิพนธ์ (๒)	๑๒
๓๖๒๒๔๑๗ (๓)	วิทยานิพนธ์ (๓)	๑๒

แผนการศึกษา



ปีการศึกษาที่ ๑ ภาคการศึกษาที่ ๑			
กลุ่มวิชา	รหัสวิชา	ชื่อวิชา	หน่วยกิต
วิชาเสริม	๓๖๒๑๑๐๑	ภาษาอังกฤษระดับบัณฑิตศึกษา	๓(๒-๒-๕)
	๓๖๒๑๑๐๒	การจัดการสารสนเทศสำหรับบัณฑิตศึกษา	๓(๒-๒-๕)
วิชาบังคับ	๓๖๒๑๒๐๕	นวัตกรรมทางบริหารธุรกิจยุคดิจิทัล	๓(๓-๐-๖)
	๓๖๒๑๒๐๖	การบริหารธุรกิจข้ามพรมแดนในยุคการค้าเสรี	๓(๓-๐-๖)
รวมหน่วยกิต			๖
ปีการศึกษาที่ ๑ ภาคการศึกษาที่ ๒			
กลุ่มวิชา	รหัสวิชา	ชื่อวิชา	หน่วยกิต
วิชาบังคับ	๓๖๒๑๒๐๗	การบริหารธุรกิจเชิงกลยุทธ์ขั้นสูงสำหรับผู้บริหาร	๓(๓-๐-๖)
วิชาเลือก	XXXXX	เลือก ๑	๓(๓-๐-๖)
	XXXXX	เลือก ๒	๓(๓-๐-๖)
รวมหน่วยกิต			๙
ปีการศึกษาที่ ๒ ภาคการศึกษาที่ ๑			
กลุ่มวิชา	รหัสวิชา	ชื่อวิชา	หน่วยกิต
วิชาบังคับ	๓๖๒๒๒๐๘	วิธีวิทยาการวิจัยเชิงคุณภาพขั้นสูง	๓(๒-๒-๕)
	๓๖๒๒๒๐๙	วิธีวิทยาการวิจัยเชิงปริมาณขั้นสูง	๓(๒-๒-๕)
	๓๖๒๒๒๑๐	สัมมนาวิทยานิพนธ์	๓(๒-๒-๕)
รวมหน่วยกิต			๙
ปีการศึกษาที่ ๒ ภาคการศึกษาที่ ๒			
กลุ่มวิชา	รหัสวิชา	ชื่อวิชา	หน่วยกิต
วิทยานิพนธ์	๓๖๒๒๔๑๗(๑)	วิทยานิพนธ์ (๑)	๑๒
รวมหน่วยกิต			๑๒
ปีการศึกษาที่ ๓ ภาคการศึกษาที่ ๑			
กลุ่มวิชา	รหัสวิชา	ชื่อวิชา	หน่วยกิต
วิทยานิพนธ์	๓๖๒๒๔๑๗(๒)	วิทยานิพนธ์ (๒)	๑๒
รวมหน่วยกิต			๑๒
ปีการศึกษาที่ ๓ ภาคการศึกษาที่ ๒			
กลุ่มวิชา	รหัสวิชา	ชื่อวิชา	หน่วยกิต
วิทยานิพนธ์	๓๖๒๒๔๑๗(๓)	วิทยานิพนธ์ (๓)	๑๒
รวมหน่วยกิต			๑๒

หลักสูตรปรัชญาดุษฎีบัณฑิต
สาขาวิชายุทธศาสตร์การพัฒนภูมิภาค
หลักสูตรปรับปรุง พุทธศักราช ๒๕๖๔

ชื่อหลักสูตร

ภาษาไทย : หลักสูตรปรัชญาดุษฎีบัณฑิต สาขาวิชายุทธศาสตร์การพัฒนภูมิภาค
ภาษาอังกฤษ : Doctor of Philosophy Program in Regional Development Strategies

ชื่อปริญญาและสาขาวิชา

ชื่อเต็ม (ไทย) : ปรัชญาดุษฎีบัณฑิต (ยุทธศาสตร์การพัฒนภูมิภาค)
ชื่อย่อ (ไทย) : ประ.ด. (ยุทธศาสตร์การพัฒนภูมิภาค)
ชื่อเต็ม (อังกฤษ) : Doctor of Philosophy (Regional Development Strategies)
ชื่อย่อ (อังกฤษ) : Ph.D. (Regional Development Strategies)

จำนวนหน่วยกิตที่เรียนตลอดหลักสูตร

๑. หลักสูตรแผน ๑.๑) ผู้เข้าศึกษาที่สำเร็จปริญญาโทจะต้องทำวิทยานิพนธ์ไม่น้อยกว่า ๔๘ หน่วยกิต

๒. หลักสูตรแผน ๒(๒.๑) ผู้เข้าศึกษาที่สำเร็จปริญญาโทจะต้องทำวิทยานิพนธ์ไม่น้อยกว่า ๓๖ หน่วยกิต และศึกษาขนานรายวิชาอีกไม่น้อยกว่า ๑๒ หน่วยกิต

รูปแบบของหลักสูตร

รูปแบบ

หลักสูตรระดับปริญญาเอก หลักสูตร ๓ ปี แผน ๑ (๑.๑) และหลักสูตร ๓ ปี แผน ๒(๒.๑) ตามประกาศกระทรวงศึกษาธิการ เรื่อง เกณฑ์มาตรฐานหลักสูตรระดับบัณฑิตศึกษา พ.ศ. ๒๕๕๘ และข้อบังคับมหาวิทยาลัยราชภัฏสุรินทร์ว่าด้วยการจัดการศึกษาระดับบัณฑิตศึกษา พ.ศ. ๒๕๖๑

โครงสร้างของหลักสูตร

โครงสร้างหลักสูตร แบ่งเป็น ๔ หมวดวิชา ดังตารางต่อไปนี้



รายการ	จำนวนหน่วยกิต	
	แผน ๑ (๑.๑)	แผน ๒ (๒.๑)
หมวดวิชาสัมพันธ์ วิชาสัมพันธ์	๑๒ (ไม่นับหน่วยกิต)	๑๒
หมวดวิชาเฉพาะด้าน วิชาเอกบังคับ	-	๖
วิชาเอกเลือก	-	๙
หมวดวิทยานิพนธ์	๔๘	๓๖
หมวดวิชาพื้นฐานเสริม	๙ (ไม่นับหน่วยกิต)	๙ (ไม่นับหน่วยกิต)
รวม	๔๘	๖๓



๑) หมวดวิชาสัมพันธ์

รหัสวิชา	ชื่อวิชา	๑๒ หน่วยกิต
๒๕๐๗๐๑๑	ปรัชญาการวิจัย	๓(๒-๒-๕)
๒๕๐๗๐๑๒	การวิจัยและพัฒนา	๓(๒-๒-๕)
๒๕๐๗๐๑๓	สถิติขั้นสูงเพื่อการวิจัย	๓(๒-๒-๕)
๒๕๐๗๐๑๔	บริบทและแนวโน้มการพัฒนาท้องถิ่นและภูมิภาค	๓(๒-๒-๕)

๒) หมวดวิชาเฉพาะด้าน

วิชาเอกบังคับ ไม่น้อยกว่า

รหัสวิชา	ชื่อวิชา	๑๕ หน่วยกิต
๒๕๐๗๐๒๑	ทฤษฎีความรู้โลกาภิวัตน์ โลกแห่งสังคมดิจิทัลและภูมิปัญญาท้องถิ่น	๓(๔-๐-๖)
๒๕๐๗๐๒๒	สัมมนาและประชุมเชิงปฏิบัติการทางวิชาการ	
	ยุทธศาสตร์การพัฒนาภูมิภาค	๓(๑-๓-๕)

วิชาเอกเลือก ไม่น้อยกว่า

หมวดวิชาเฉพาะด้านให้เลือกรเรียนเพียงกลุ่มวิชาเดียวดังต่อไปนี้

๑. กลุ่มวิชาการศึกษาและจัดการภูมิปัญญาระดับภูมิภาคและนานาชาติ

รหัสวิชา	ชื่อวิชา	๓ หน่วยกิต
๒๕๐๗๑๐๑	การศึกษากับภูมิปัญญาท้องถิ่น	๓(๔-๐-๖)
๒๕๐๗๑๐๒	บริบทและกระบวนการทัศน์ทางการศึกษา	๓(๔-๐-๖)
๒๕๐๗๑๐๓	กรณีศึกษาเกี่ยวกับการจัดการการบริหารการศึกษาในสถานศึกษา	๓(๔-๐-๖)
๒๕๐๗๑๐๔	สัมมนาการศึกษาและการจัดการภูมิปัญญาระดับภูมิภาคและนานาชาติ	๓(๑-๓-๕)

๒. กลุ่มวิชาสาธารณสุขชุมชนและการสื่อสารวิทยาศาสตร์

รหัสวิชา	ชื่อวิชา	๓ หน่วยกิต
๒๕๐๗๒๐๑	สังคมวิทยาและมานุษยวิทยาสุขภาพ	๓(๔-๐-๖)
๒๕๐๗๒๐๒	การสื่อสารในการบริการสาธารณสุขชุมชน	๓(๔-๐-๖)
๒๕๐๗๒๐๓	การสื่อสารวิทยาศาสตร์เพื่อการพัฒนาสังคม	๓(๔-๐-๖)
๒๕๐๗๒๐๔	สัมมนาสาธารณสุขชุมชนและการสื่อสารวิทยาศาสตร์	๓(๑-๓-๕)

๓. กลุ่มวิชาเศรษฐกิจวัฒนธรรมและเกษตรพอเพียง

รหัสวิชา	ชื่อวิชา	๓ หน่วยกิต
๒๕๐๗๓๐๑	ทฤษฎีเศรษฐกิจและวัฒนธรรมชุมชน	๓(๔-๐-๖)
๒๕๐๗๓๐๒	ทฤษฎีเกษตรพอเพียง	๓(๔-๐-๖)
๒๕๐๗๓๐๓	วิทยาศาสตร์การพัฒนากการเกษตรและชุมชนโบราณ	๓(๔-๐-๖)
๒๕๐๗๓๐๔	สัมมนาเศรษฐกิจวัฒนธรรมและเกษตรพอเพียง	๓(๑-๓-๕)

๔. กลุ่มวิชาสุนทรียศาสตร์ ภาษาและวรรณกรรมเอเชีย

รหัสวิชา	ชื่อวิชา	น(ท-ป-อ)
๒๕๐๗๔๐๑	การสื่อความหมายมรดกโลกและภาพลักษณ์ใหม่ของศิลปะการแสดง	๓(๔-๐-๖)
๒๕๐๗๔๐๒	การสร้างสรรค้งานและศิลปวัฒนธรรมพื้นบ้านนานาชาติ	๓(๔-๐-๖)
๒๕๐๗๔๐๓	ภาษาและวรรณกรรมเอเชีย	๓(๔-๐-๖)
๒๕๐๗๔๐๔	สัมมนาสุนทรียศาสตร์ ภาษาและวรรณกรรมเอเชีย	๓(๑-๓-๕)

๕ .กลุ่มวิชาเทคโนโลยีที่เหมาะสมและสังคมดิจิทัล

รหัสวิชา	ชื่อวิชา	น(ท-ป-อ)
๒๕๐๗๕๐๑	เทคโนโลยีภูมิสารสนเทศเพื่อการวางแผนพัฒนาพื้นที่ท้องถิ่นและภูมิภาค	๓(๔-๐-๖)
๒๕๐๗๕๐๒	การจัดการเทคโนโลยีที่เหมาะสม	๓(๔-๐-๖)
๒๕๐๗๕๐๓	เทคโนโลยีและสังคมดิจิทัล	๓(๔-๐-๖)
๒๕๐๗๕๐๔	สัมมนาเทคโนโลยีที่เหมาะสมและสังคมดิจิทัล	๓(๑-๓-๕)

๖. กลุ่มวิชาสิทธิมนุษยชน กฎหมาย และการปกครอง

รหัสวิชา	ชื่อวิชา	น(ท-ป-อ)
๒๕๐๗๖๐๑	สิทธิมนุษยชนในกระบวนการยุติธรรม	๓(๔-๐-๖)
๒๕๐๗๖๐๒	กฎหมายและการปกครองระหว่างประเทศ	๓(๔-๐-๖)
๒๕๐๗๖๐๓	สิทธิมนุษยชน และยุทธศาสตร์ความสมานฉันท์	๓(๔-๐-๖)
๒๕๐๗๖๐๔	สัมมนาสิทธิมนุษยชน กฎหมายและการปกครอง	๓(๑-๓-๕)

๗กลุ่มวิชาคชวิทยาและสมาธิมวยไทย .

รหัสวิชา	ชื่อวิชา	น(ท-ป-อ)
๒๕๐๗๗๐๑	นิเวศวิทยาวัฒนธรรม กลุ่มชาติพันธุ์ผู้เลี้ยงช้างในอนุภูมิภาค ลุ่มน้ำแม่โขง	๓(๔-๐-๖)
๒๕๐๗๗๐๒	ตำราคชวิทยาในอนุภูมิภาคลุ่มน้ำแม่โขง	๓(๔-๐-๖)
๒๕๐๗๗๐๓	สมาธิมวยไทย	๓(๔-๐-๖)
๒๕๐๗๗๐๔	สัมมนาคชวิทยาและสมาธิมวยไทย	๓(๑-๓-๕)

๘ กลุ่มวิชาทรัพยากรธรรมชาติและสิ่งแวดล้อม .

รหัสวิชา	ชื่อวิชา	น(ท-ป-อ)
๒๕๐๗๘๐๑	การจัดการทรัพยากรธรรมชาติและสิ่งแวดล้อมเชิงบูรณาการ	๓(๔-๐-๖)
๒๕๐๗๘๐๒	การวางแผนและการมีส่วนร่วมของชุมชนในการจัดการทรัพยากรธรรมชาติ	๓(๔-๐-๖)
๒๕๐๗๘๐๓	นโยบายด้านทรัพยากรธรรมชาติและสิ่งแวดล้อมเพื่อการพัฒนาที่ยั่งยืน	๓(๔-๐-๖)
๒๕๐๗๘๐๔	สัมมนาทรัพยากรธรรมชาติและสิ่งแวดล้อม	๓(๑-๓-๕)

๓) หมวดวิชาวิทยานิพนธ์

รหัสวิชา	ชื่อวิชา	๔๘ หน่วยกิต
๒๕๐๗๙๐๑	ดุष्ฎินิพนธ์	๔๘(๐-๐-๔๘)
หมวดวิชาวิทยานิพนธ์ แบบ ๒ (๒.๑)		
รหัสวิชา	ชื่อวิชา	๓๖ หน่วยกิต
๒๕๐๗๙๐๒	ดุष्ฎินิพนธ์	๓๖(๐-๐-๓๖)
๓.๒) หมวดวิชาพื้นฐานเสริม (ไม่นับหน่วยกิต) ได้แก่		
รหัสวิชา	ชื่อวิชา	๓(๒-๒-๕)
๒๕๐๗๐๐๑	ภาษาอังกฤษเพื่อการสื่อสารทางวิชาการ	๓(๒-๒-๕)
๒๕๐๗๐๐๒	คอมพิวเตอร์เพื่อการสื่อสารทางวิชาการ	๓(๒-๒-๕)
๒๕๐๗๐๐๓	ภาษาไทยเพื่อการสื่อสารทางวิชาการ	๓(๒-๒-๕)

แผนการศึกษา

๑) แผนการจัดการเรียนการสอน แผน ๑ (๑.๑)

ภาคเรียน	หมวดวิชา	รหัสวิชา	รายวิชา	น(ท-ป-อ)
๑/๒๕๖๔ (ปีการศึกษาที่ ๑ ภาคการศึกษาที่ ๑)	วิชาสัมพันธ์ (ไม่นับหน่วยกิต)	๒๕๐๗๐๑๑	ปรัชญาการวิจัย	๓(๒-๒-๕)
		๒๕๐๗๐๑๒	การวิจัยและพัฒนา	๓(๒-๒-๕)
	พื้นฐานเสริม (ไม่นับหน่วยกิต)	๒๕๐๗๐๐๒	คอมพิวเตอร์เพื่อการสื่อสารทาง วิชาการ	๓(๒-๒-๕)
		๒๕๐๗๐๐๑	ภาษาอังกฤษเพื่อการสื่อสารทาง วิชาการ	๓(๒-๒-๕)
รวมจำนวนหน่วยกิต				๑๒

ภาคเรียน	หมวดวิชา	รหัสวิชา	รายวิชา	น(ท-ป-อ)
๒/๒๕๖๔ (ปีการศึกษาที่ ๑ ภาคการศึกษาที่ ๒)	สัมพันธ์ (ไม่นับหน่วยกิต)	๒๕๐๗๐๑๓	สถิติขั้นสูงเพื่อการวิจัย	๓(๒-๒-๕)
		๒๕๐๗๐๑๔	บริบทและแนวโน้มการพัฒนา ท้องถิ่นและภูมิภาค	๓(๒-๒-๕)
	พื้นฐานเสริม (ไม่นับหน่วยกิต)	๒๕๐๗๐๐๓	ภาษาไทยเพื่อการสื่อสารทาง วิชาการ	๓(๒-๒-๕)
รวมจำนวนหน่วยกิต				๙

ภาคเรียน	หมวดวิชา	รหัสวิชา	รายวิชา	น(ท-ป-อ)
๑/๒๕๖๕ (ปีการศึกษาที่ ๒ ภาคการศึกษาที่ ๑)	วิทยานิพนธ์	๒๕๐๗๙๐๑	ดุซมิ์นิพนธ์	๑๒
รวมจำนวนหน่วยกิต				๑๒

ภาคเรียน	หมวดวิชา	รหัสวิชา	รายวิชา	น(ท-ป-อ)
๒/๒๕๖๕ (ปีการศึกษาที่ ๒ ภาคการศึกษาที่ ๒)	วิทยานิพนธ์	๒๕๐๗๙๐๑	ดุซมิ์นิพนธ์	๑๒
รวมจำนวนหน่วยกิต				๑๒

ภาคเรียน	หมวดวิชา	รหัสวิชา	รายวิชา	น(ท-ป-อ)
๑/๒๕๖๖ (ปีการศึกษาที่ ๓ ภาคการศึกษาที่ ๑)	วิทยานิพนธ์	๒๕๐๗๙๐๑	ดุซงึนินพนธ์	๑๒
รวมจำนวนหน่วยกิต				๑๒

ภาคเรียน	หมวดวิชา	รหัสวิชา	รายวิชา	น(ท-ป-อ)
๒/๒๕๖๖ (ปีการศึกษาที่ ๓ ภาคการศึกษาที่ ๒)	วิทยานิพนธ์	๒๕๐๗๙๐๑	ดุซงึนินพนธ์	๑๒
รวมจำนวนหน่วยกิต				๑๒

๑) แผนการจัดการเรียนการสอน แผน ๒ (๒.๑)

ภาคเรียน	หมวดวิชา	รหัสวิชา	รายวิชา	น(ท-ป-อ)
๑/๒๕๖๔ (ปีการศึกษาที่ ๑ ภาคการศึกษาที่ ๑)	เฉพาะด้าน (บังคับ)	๒๕๐๗๐๒๑	ทฤษฎีความรู้โลกาภิวัตน์ โลกแห่งสังคมดิจิทัลและภูมิ ปัญญาท้องถิ่น	๓(๔-๐-๖)
	วิชาสัมพันธ์	๒๕๐๗๐๑๑	ปรัชญาการวิจัย	๓(๒-๒-๕)
	พื้นฐานเสริม (ไม่นับหน่วยกิต)	๒๕๐๗๐๐๒	คอมพิวเตอร์เพื่อการสื่อสาร ทางวิชาการ	๓(๒-๒-๕)
		๒๕๐๗๐๐๑	ภาษาอังกฤษเพื่อการสื่อสาร ทางวิชาการ	๓(๒-๒-๕)
รวมจำนวนหน่วยกิต				๑๒

ภาคเรียน	หมวดวิชา	รหัสวิชา	รายวิชา	น(ท-ป-อ)
๑/๒๕๖๔ (ปีการศึกษาที่ ๑ ภาคการศึกษาที่ ๒)	เฉพาะด้าน (บังคับ)	๒๕๐๗๐๒๒	สัมมนาและประชุมเชิง ปฏิบัติการทางวิชาการ ยุทธศาสตร์การพัฒนา ภูมิภาค	๓(๑-๓-๕)
	วิชาสัมพันธ์	๒๕๐๗๐๑๔	บริบทและแนวโน้มการ พัฒนาท้องถิ่นและภูมิภาค	๓(๒-๒-๕)
		๒๕๐๗๐๑๒	การวิจัยและพัฒนา	๓(๒-๒-๕)
		๒๕๐๗๐๑๓	สถิติขั้นสูงเพื่อการวิจัย	๓(๒-๒-๕)
	พื้นฐานเสริม (ไม่นับหน่วยกิต)	๒๕๐๗๐๐๓	ภาษาไทยเพื่อการสื่อสาร ทางวิชาการ	๓(๒-๒-๕)
รวมจำนวนหน่วยกิต				๑๒

ภาคเรียน	หมวดวิชา	รหัสวิชา	รายวิชา	น(ท-ป-อ)
๑/๒๕๖๕ (ปีการศึกษาที่ ๑ ภาคการศึกษาที่ ๑)	เฉพาะด้าน (เลือก)	xxxxx	xxxxx	๓(๔-๐-๖)
		xxxxx	xxxxx	๓(๔-๐-๖)
	วิทยานิพนธ์	๒๕๐๗๙๐๒	ดุซงึนินพนธ์	๖
รวมจำนวนหน่วยกิต				๑๒

ภาคเรียน	หมวดวิชา	รหัสวิชา	รายวิชา	น(ท-ป-อ)
๒/๒๕๖๕ (ปีการศึกษาที่ ๒ ภาคการศึกษาที่ ๒)	เฉพาะด้าน (เลือก)	xxxxx	xxxxx	๓(๔-๐-๖)
	วิทยานิพนธ์	๒๕๐๗๙๐๒	ดุซงึนินพนธ์	๑๐
รวมจำนวนหน่วยกิต				๑๓

ภาคเรียน	หมวดวิชา	รหัสวิชา	รายวิชา	น(ท-ป-อ)
๑/๒๕๖๖ (ปีการศึกษาที่ ๓ ภาคการศึกษาที่ ๑)	วิทยานิพนธ์	๒๕๐๗๙๐๒	ดุซงึนินพนธ์	๑๐
รวมจำนวนหน่วยกิต				๑๐

ภาคเรียน	หมวดวิชา	รหัสวิชา	รายวิชา	น(ท-ป-อ)
๒/๒๕๖๖ (ปีการศึกษาที่ ๓ ภาคการศึกษาที่ ๒)	วิทยานิพนธ์	๒๕๐๗๙๐๒	ดุซงึนินพนธ์	๑๐
รวมจำนวนหน่วยกิต				๑๐

หลักสูตรครุศาสตรดุษฎีบัณฑิต
สาขาวิชาการบริหารการศึกษา
หลักสูตรปรับปรุง พุทธศักราช ๒๕๖๖

ชื่อหลักสูตร

ภาษาไทย : หลักสูตรครุศาสตรดุษฎีบัณฑิต สาขาวิชาการบริหารการศึกษา

ภาษาอังกฤษ : Doctor of Education Program in Educational Administration

ชื่อปริญญาและสาขาวิชา

ชื่อเต็มภาษาไทย (ชื่อเต็ม) : ครุศาสตรดุษฎีบัณฑิต (การบริหารการศึกษา)

(ชื่อย่อ) : ค.ด. (การบริหารการศึกษา)

ชื่อเต็มภาษาอังกฤษ (ชื่อเต็ม) : Doctor of Education (Educational Administration)

(ชื่อย่อ) : Ed.D. (Educational Administration)

จำนวนหน่วยกิตที่เรียนตลอดหลักสูตร

ไม่น้อยกว่า ๔๘ หน่วยกิต

โครงสร้างหลักสูตร

หลักสูตรครุศาสตรดุษฎีบัณฑิต สาขาวิชาการบริหารการศึกษา รวมตลอดหลักสูตรไม่น้อยกว่า ๔๘ หน่วยกิต ใช้ระยะเวลาในการศึกษาไม่เกิน ๖ ปีการศึกษา ใช้รูปแบบแผน ๒ (๒.๑) เป็นแผนการศึกษาที่เน้นการวิจัยโดยมีการทำวิทยานิพนธ์คุณภาพสูงและก่อให้เกิดความก้าวหน้าทางวิชาการและวิชาชีพ

๑) หมวดวิชาเฉพาะด้าน ไม่น้อยกว่า ๑๒ หน่วยกิต

- วิชาบังคับ ๙ หน่วยกิต

- วิชาเลือก ๓ หน่วยกิต

๒) หมวดวิชาวิทยานิพนธ์ ไม่น้อยกว่า ๓๖ หน่วยกิต

๓) หมวดวิชาเสริมพื้นฐาน (ไม่นับหน่วยกิต) ๖ หน่วยกิต

หมวดวิชา	แผนการเรียน
	แผน ๒ (๒.๑)
หมวดวิชาเฉพาะด้าน ไม่น้อยกว่า	๑๒ หน่วยกิต
- วิชาบังคับ	๙ หน่วยกิต
- วิชาเลือก ๓ หน่วยกิต	๓ หน่วยกิต
หมวดวิชาวิทยานิพนธ์ ไม่น้อยกว่า	๓๖ หน่วยกิต
หมวดวิชาเสริมพื้นฐาน (ไม่นับหน่วยกิต)	๖ หน่วยกิต
หน่วยกิตรวมตลอดหลักสูตร ไม่น้อยกว่า	๔๘ หน่วยกิต

๑) หมวดวิชาเฉพาะด้าน ไม่น้อยกว่า ๑๒ หน่วยกิต

๑.๑ รายวิชาบังคับ

๙ หน่วยกิต

๑๐๖๗๒๐๑	ทฤษฎีและแนวโน้มการบริหารการศึกษา	๓(๒-๒-๕)
๑๐๖๗๒๐๒	ภาวะผู้นำทางการบริหารและพัฒนาการศึกษา	๓(๒-๒-๕)
๑๐๖๗๒๐๓	นวัตกรรมการบริหารการศึกษายุคดิจิทัล	๓(๒-๒-๕)

๑.๒ รายวิชาเลือก ไม่น้อยกว่า ๓ หน่วยกิต

๑๐๖๗๓๐๑	วิทยาการวิจัยและสถิติขั้นสูงทางการบริหารการศึกษา	๓(๒-๒-๕)
๑๐๖๗๓๐๒	วิทยาการวิจัยเชิงคุณภาพทางการบริหารการศึกษา	๓(๒-๒-๕)
๑๐๖๗๓๐๓	สัมมนาวิจัยทางการบริหารการศึกษา	๓(๒-๒-๕)
๑๐๖๗๓๐๔	การบริหารจัดการนโยบายและกลยุทธ์การศึกษา	๓(๒-๒-๕)
๑๐๖๗๓๐๕	การบริหารจัดการนวัตกรรมและเทคโนโลยีดิจิทัล	๓(๒-๒-๕)
๑๐๖๗๓๐๖	การบริหารการศึกษาในชุมชนท้องถิ่น	๓(๒-๒-๕)
๑๐๖๗๓๐๗	การบริหารจัดการศึกษาตามศาสตร์พระราชา	๓(๒-๒-๕)
๑๐๖๗๓๐๘	การบริหารวิชาการและส่งเสริมคุณภาพการศึกษา	๓(๒-๒-๕)

๒) หมวดวิชาวิทยานิพนธ์ ไม่น้อยกว่า ๓๖ หน่วยกิต

๑๐๖๙๙๐๑	วิทยานิพนธ์	๓๖(๑๖๒๐)
---------	-------------	----------

๓) หมวดวิชาเสริมพื้นฐาน ไม่นับหน่วยกิต

๑๒๔๗๖๐๑	ภาษาอังกฤษเพื่อการสื่อสารเชิงวิชาการขั้นสูง	๓(๒-๒-๕)
๑๐๖๗๖๐๒	เทคโนโลยีดิจิทัลสำหรับวิชาชีพ	๓(๒-๒-๕)



แผนการศึกษา

ปีที่ ๑ ภาคการศึกษาที่ ๑

ปีการศึกษาที่ ๑ ภาคการศึกษาที่ ๑			
ภาคเรียน ที่	หมวดวิชา	รหัสและชื่อวิชา	น(ท-ป-อ)
๑	เฉพาะด้าน (บังคับ)	๑๐๖๗๒๐๑ ทฤษฎีและแนวโน้มการบริหาร การศึกษา	๓(๒-๒-๕)
	เฉพาะด้าน (บังคับ)	๑๐๖๗๒๐๒ ภาวะผู้นำทางการบริหารและพัฒนา การศึกษา	๓(๒-๒-๕)
	เสริมพื้นฐาน	๑๒๔๗๖๐๑ ภาษาอังกฤษเพื่อการสื่อสารเชิง วิชาการขั้นสูง	๓(๒-๒-๕)
		รวม	๖

ปีที่ ๑ ภาคการศึกษาที่ ๒

ปีการศึกษาที่ ๑ ภาคการศึกษาที่ ๒			
ภาคเรียนที่	หมวดวิชา	รหัสและชื่อวิชา	น(ท-ป-อ)
๒	เฉพาะด้าน (บังคับ)	๑๐๖๗๒๐๓ นวัตกรรมการบริหารการศึกษายุค ดิจิทัล	๓(๒-๒-๕)
	เฉพาะด้าน (เลือก)	๑๐๖XXXX	๓(๒-๒-๕)
	เสริมพื้นฐาน	๑๐๖๗๖๐๒ เทคโนโลยีดิจิทัลสำหรับดุษฎีบัณฑิต	๓(๒-๒-๕)
		QEE๗๐๐ สอบวัดคุณสมบัติ	
		รวม	๖

ปีที่ ๒ ภาคการศึกษาที่ ๑

ปีการศึกษาที่ ๒ ภาคการศึกษาที่ ๑			
ภาคเรียน ที่	หมวดวิชา	รหัสและชื่อวิชา	น(ท-ป-อ)
๑	วิทยานิพนธ์	๑๐๖๙๙๐๑ วิทยานิพนธ์	๖(๒๗๐)
รวม			๖

ปีที่ ๒ ภาคการศึกษาที่ ๒

ปีการศึกษาที่ ๒ ภาคการศึกษาที่ ๒			
ภาคเรียน ที่	หมวดวิชา	รหัสและชื่อวิชา	น(ท-ป-อ)
๒	วิทยานิพนธ์	๑๐๖๙๙๐๑ วิทยานิพนธ์	๖(๒๗๐)
รวม			๖

ปีที่ ๓ ภาคการศึกษาที่ ๑

ปีการศึกษาที่ ๓ ภาคการศึกษาที่ ๑			
ภาคเรียน ที่	หมวดวิชา	รหัสและชื่อวิชา	น(ท-ป-อ)
๑	วิทยานิพนธ์	๑๐๖๙๙๐๑ วิทยานิพนธ์	๑๒(๕๔๐)
รวม			๑๒

ปีที่ ๓ ภาคการศึกษาที่ ๒

ปีการศึกษาที่ ๓ ภาคการศึกษาที่ ๒			
ภาคเรียน ที่	หมวดวิชา	รหัสและชื่อวิชา	น(ท-ป-อ)
๒	วิทยานิพนธ์	๑๐๖๙๙๐๑ วิทยานิพนธ์	๑๒(๕๔๐)
		รวม	๑๒

บทที่ ๓
ระเบียบ ข้อบังคับ ประกาศ



พระราชบัญญัติ
มหาวิทยาลัยราชภัฏ พ.ศ. ๒๕๔๗

ภูมิพลอดุลยเดช ป.ร.
ให้ไว้ ณ วันที่ ๑๐ มิถุนายน พ.ศ. ๒๕๔๗
เป็นปีที่ ๕๙ ในรัชกาลปัจจุบัน

พระบาทสมเด็จพระปรมินทรมหาภูมิพลอดุลยเดช มีพระบรมราชโองการโปรดเกล้าฯ ให้ประกาศว่า โดยที่เป็นการสมควรจัดตั้งมหาวิทยาลัยราชภัฏขึ้นแทนสถาบันราชภัฏ

จึงทรงพระกรุณาโปรดเกล้าฯ ให้ตราพระราชบัญญัติขึ้นไว้โดยคำแนะนำและยินยอมของรัฐสภา ดังต่อไปนี้

มาตรา ๑ พระราชบัญญัตินี้เรียกว่า “พระราชบัญญัติมหาวิทยาลัยราชภัฏ พ.ศ. ๒๕๔๗”

มาตรา ๒ พระราชบัญญัตินี้ให้ใช้บังคับตั้งแต่วันถัดจากวันประกาศในราชกิจจานุเบกษา เป็นต้นไป

มาตรา ๓ ให้ยกเลิกพระราชบัญญัติสถาบันราชภัฏ พ.ศ. ๒๕๓๘

มาตรา ๔ ให้สถาบันราชภัฏที่จัดตั้งขึ้นตามพระราชบัญญัติสถาบันราชภัฏ พ.ศ. ๒๕๓๘ มีฐานะเป็นมหาวิทยาลัยราชภัฏตามพระราชบัญญัตินี้

ให้เรียกชื่อมหาวิทยาลัยราชภัฏตามชื่อของสถาบันราชภัฏเดิมตามบัญชีรายชื่อท้ายพระราชบัญญัตินี้

ให้มหาวิทยาลัยราชภัฏแต่ละแห่งเป็นนิติบุคคลและเป็นส่วนราชการตามกฎหมายว่าด้วยวิธีการงบประมาณในสังกัดสำนักงานคณะกรรมการการอุดมศึกษา

มาตรา ๕ ในพระราชบัญญัตินี้

“มหาวิทยาลัย” หมายความว่า มหาวิทยาลัยราชภัฏตามพระราชบัญญัตินี้

“สภามหาวิทยาลัย” หมายความว่า สภามหาวิทยาลัยราชภัฏตามพระราชบัญญัตินี้

“สภาวิชาการ” หมายความว่า สภาวิชาการมหาวิทยาลัยราชภัฏตามพระราชบัญญัตินี้

“วิทยาเขต” หมายความว่า เขตการศึกษาของมหาวิทยาลัยที่มีคณะ สถาบัน สำนัก วิทยาลัย ศูนย์ ส่วนราชการหรือหน่วยงานที่เรียกชื่ออย่างอื่นที่มีฐานะเทียบเท่าคณะตั้งแต่สองส่วนราชการขึ้นไป ตั้งอยู่ในเขตการศึกษานั้นตามที่สภามหาวิทยาลัยกำหนด

“สภาคณาจารย์และข้าราชการ” หมายความว่า สภาคณาจารย์และข้าราชการมหาวิทยาลัยราชภัฏตามพระราชบัญญัตินี้

“รัฐมนตรี” หมายความว่า รัฐมนตรีผู้รักษาการตามพระราชบัญญัตินี้

มาตรา ๖ ให้รัฐมนตรีว่าการกระทรวงศึกษาธิการ รักษาการตามพระราชบัญญัตินี้ และให้มีอำนาจออกกฎกระทรวงและประกาศเพื่อปฏิบัติการตามพระราชบัญญัตินี้

กฎกระทรวงนั้น เมื่อได้ประกาศในราชกิจจานุเบกษาแล้วให้ใช้บังคับได้

หมวด ๑

บททั่วไป

มาตรา ๗ ให้มหาวิทยาลัยเป็นสถาบันอุดมศึกษาเพื่อการพัฒนาท้องถิ่นที่เสริมสร้างพลังปัญญาของแผ่นดิน ฟื้นฟูพลังการเรียนรู้ เชิดชูภูมิปัญญาของท้องถิ่น สร้างสรรค์ศิลปวิทยา เพื่อความเจริญก้าวหน้าอย่างมั่นคงและยั่งยืนของปวงชน มีส่วนร่วมในการจัดการ การบำรุงรักษา การใช้ประโยชน์จากทรัพยากรธรรมชาติและสิ่งแวดล้อม อย่างสมดุลและยั่งยืน โดยมีวัตถุประสงค์ให้การศึกษา ส่งเสริมวิชาการและวิชาชีพชั้นสูง ทำการสอน วิจัย ให้บริการทางวิชาการแก่สังคม ปรับปรุง ถ่ายทอด และพัฒนาเทคโนโลยี ทะนุบำรุงศิลปและวัฒนธรรม ผลิตครูและส่งเสริมวิทยฐานะครู

มาตรา ๘ ในการดำเนินงานเพื่อให้บรรลุวัตถุประสงค์ตามมาตรา ๗ ให้กำหนดภาระหน้าที่ของมหาวิทยาลัยดังต่อไปนี้

(๑) แสวงหาความจริงเพื่อสู่ความเป็นเลิศทางวิชาการ บนพื้นฐานของภูมิปัญญาท้องถิ่น ภูมิปัญญาไทย และภูมิปัญญาสากล

(๒) ผลิตบัณฑิตที่มีความรู้คู่คุณธรรม สำนึกในความเป็นไทย มีความรักและผูกพันต่อท้องถิ่น อีกทั้งส่งเสริมการเรียนรู้ตลอดชีวิตในชุมชน เพื่อช่วยให้คนในท้องถิ่นรู้เท่าทันการเปลี่ยนแปลง การผลิตบัณฑิตดังกล่าวจะต้องให้มีจำนวนและคุณภาพสอดคล้องกับแผนการผลิตบัณฑิตของประเทศ

(๓) เสริมสร้างความรู้ความเข้าใจในคุณค่า ความสำนึกและความภูมิใจในวัฒนธรรมของท้องถิ่นและของชาติ

(๔) เรียนรู้และเสริมสร้างความเข้มแข็งของผู้นำชุมชน ผู้นำศาสนาและนักการเมืองท้องถิ่น ให้มีจิตสำนึกประชาธิปไตย คุณธรรม จริยธรรมและความสามารถในการบริหารงานพัฒนาชุมชนและท้องถิ่นเพื่อประโยชน์ของส่วนรวม

(๕) เสริมสร้างความเข้มแข็งของวิชาชีพครู ผลิตและพัฒนาครูและบุคลากรทางการศึกษา ให้มีคุณภาพและมาตรฐานที่เหมาะสมกับการเป็นวิชาชีพชั้นสูง

(๖) ประสานความร่วมมือและช่วยเหลือเกื้อกูลกันระหว่างมหาวิทยาลัย ชุมชน องค์กรปกครองส่วนท้องถิ่นและองค์กรอื่นทั้งในและต่างประเทศ เพื่อการพัฒนาท้องถิ่น

(๗) ศึกษาและแสวงหาแนวทางพัฒนาเทคโนโลยีพื้นบ้านและเทคโนโลยีสมัยใหม่ให้เหมาะสมกับการดำรงชีวิตและการประกอบอาชีพของคนในท้องถิ่น รวมถึงการแสวงหาแนวทางเพื่อส่งเสริมให้เกิดการจัดการ การบำรุงรักษาและการใช้ประโยชน์จากทรัพยากรธรรมชาติและสิ่งแวดล้อมอย่างสมดุลและยั่งยืน

(๘) ศึกษา วิจัย ส่งเสริมและสืบสานโครงการอันเนื่องมาจากแนวพระราชดำริในการปฏิบัติภารกิจของมหาวิทยาลัย เพื่อการพัฒนาท้องถิ่น

มาตรา ๙ มหาวิทยาลัยจะปฏิเสธการรับผู้สมัครผู้ใดเข้าศึกษาในมหาวิทยาลัยหรือยุติหรือชะลอการศึกษาของนักศึกษาผู้ใดด้วยเหตุเพียงว่าผู้นั้นขาดแคลนทุนทรัพย์อย่างแท้จริงเพื่อจ่ายค่าธรรมเนียมการศึกษาต่าง ๆ แก่มหาวิทยาลัยมิได้

มาตรา ๑๐ มหาวิทยาลัยอาจแบ่งส่วนราชการ ดังนี้

- (๑) สำนักงานอธิการบดี
- (๒) สำนักงานวิทยาเขต
- (๓) บัณฑิตวิทยาลัย
- (๔) คณะ
- (๕) สถาบัน
- (๖) สำนัก
- (๗) วิทยาลัย

มหาวิทยาลัยอาจให้มีศูนย์ ส่วนราชการหรือหน่วยงานที่เรียกชื่ออย่างอื่นที่มีฐานะเทียบเท่าคณะ เพื่อดำเนินการตามวัตถุประสงค์ในมาตรา ๗ เป็นส่วนราชการหรือหน่วยงานในมหาวิทยาลัยอีกได้

สำนักงานอธิการบดีและสำนักงานวิทยาเขตอาจแบ่งส่วนราชการเป็นกอง ส่วนราชการหรือหน่วยงานที่เรียกชื่ออย่างอื่นที่มีฐานะเทียบเท่ากอง

บัณฑิตวิทยาลัย คณะ และวิทยาลัย อาจแบ่งส่วนราชการเป็นสำนักงานคณบดี กอง ส่วนราชการหรือหน่วยงานที่เรียกชื่ออย่างอื่นที่มีฐานะเทียบเท่ากอง

สถาบัน สำนัก ศูนย์ ส่วนราชการหรือหน่วยงานที่เรียกชื่ออย่างอื่นที่มีฐานะเทียบเท่าคณะ อาจแบ่งส่วนราชการเป็นสำนักงานผู้อำนวยการ กอง ส่วนราชการหรือหน่วยงานที่เรียกชื่ออย่างอื่นที่มีฐานะเทียบเท่ากอง

สำนักงานคณบดี สำนักงานผู้อำนวยการกอง ส่วนราชการหรือหน่วยงานที่เรียกชื่ออย่างอื่นที่มีฐานะเทียบเท่ากอง อาจแบ่งส่วนราชการเป็นงานส่วนราชการหรือหน่วยงานที่เรียกชื่ออย่างอื่นที่มีฐานะเทียบเท่างาน

มาตรา ๑๑ การจัดตั้ง การรวม และการยุบเลิก สำนักงานวิทยาเขต บัณฑิตวิทยาลัย คณะ สถาบัน สำนัก วิทยาลัย ศูนย์ ส่วนราชการหรือหน่วยงานที่เรียกชื่ออย่างอื่นที่มีฐานะเทียบเท่าคณะ ให้ทำเป็นกฎกระทรวง

การแบ่งส่วนราชการเป็นสำนักงานคณบดี สำนักงานผู้อำนวยการ และกอง ส่วนราชการหรือหน่วยงานที่เรียกชื่ออย่างอื่นที่มีฐานะเทียบเท่ากอง ให้ทำเป็นประกาศกระทรวงและประกาศในราชกิจจานุเบกษา

การแบ่งส่วนราชการเป็นงาน ส่วนราชการหรือหน่วยงานที่เรียกชื่ออย่างอื่นที่มีฐานะเทียบเท่างาน ให้ทำเป็นประกาศมหาวิทยาลัย

มาตรา ๑๒ ภายใต้วัตถุประสงค์ตามมาตรา ๗ มหาวิทยาลัยจะรับสถาบันการศึกษาชั้นสูงหรือสถาบันอื่นเข้าสมทบในมหาวิทยาลัยก็ได้ และมีอำนาจให้ปริญญา อนุปริญญา หรือประกาศนียบัตรชั้นหนึ่งชั้นใดแก่ผู้สำเร็จการศึกษาจากสถาบันที่เข้าสมทบนั้นได้

การรับเข้าสมทบหรือการยกเลิกการสมทบซึ่งสถาบันการศึกษาชั้นสูงหรือสถาบันอื่น ให้เป็นไปตามข้อบังคับของมหาวิทยาลัย ให้ประกาศการรับเข้าสมทบหรือยกเลิกการสมทบในราชกิจจานุเบกษา

การควบคุมสถาบันการศึกษาชั้นสูงหรือสถาบันที่เข้าสมทบในมหาวิทยาลัย ให้เป็นไปตามข้อบังคับของมหาวิทยาลัย

มาตรา ๑๓ นอกจากเงินที่กำหนดไว้ในงบประมาณแผ่นดิน มหาวิทยาลัยอาจมีรายได้ ดังนี้

(๑) เงินผลประโยชน์ ค่าธรรมเนียม ค่าปรับและค่าบริการต่าง ๆ ของมหาวิทยาลัย

(๒) เงินและทรัพย์สินที่มีผู้อุทิศให้แก่มหาวิทยาลัย

(๓) รายได้หรือผลประโยชน์ที่ได้มาจากการใช้ที่ราชพัสดุซึ่งมหาวิทยาลัยปกครอง ดูแล หรือใช้ประโยชน์

(๔) เงินอุดหนุนจากราชการส่วนท้องถิ่น หรือเงินอุดหนุนอื่นที่มหาวิทยาลัยได้รับเพื่อใช้ในการดำเนินงานกิจการ ของมหาวิทยาลัย

(๕) รายได้หรือผลประโยชน์ที่ได้จากการลงทุนและจากทรัพย์สินของมหาวิทยาลัย

(๖) รายได้หรือผลประโยชน์อื่น

ให้มหาวิทยาลัยมีอำนาจในการปกครอง ดูแล บำรุงรักษา ใช้ และจัดหาผลประโยชน์จากทรัพย์สิน ของมหาวิทยาลัยทั้งที่เป็นที่ราชพัสดุตามกฎหมายว่าด้วยที่ราชพัสดุและที่เป็นทรัพย์สินอื่น

บรรดารายได้และผลประโยชน์ของมหาวิทยาลัยรวมทั้งผลประโยชน์ที่เกิดจากที่ราชพัสดุ เบี้ยปรับที่เกิดจากการผิดสัญญาการศึกษา และเบี้ยปรับที่เกิดจากการผิดสัญญาการซื้อขายทรัพย์สินหรือจ้างทำของที่ทำเนิการโดยใช้เงินงบประมาณ ไม่เป็นรายได้ที่ต้องนำส่งกระทรวงการคลังตามกฎหมายว่าด้วยเงินคงคลังและกฎหมายว่าด้วยวิธีการงบประมาณ

มาตรา ๑๔ บรรดาอสังหาริมทรัพย์ที่มหาวิทยาลัยได้มาโดยมีผู้อุทิศให้ หรือได้มาโดยการซื้อหรือแลกเปลี่ยนจากรายได้ของมหาวิทยาลัยตั้งแต่วันที่พระราชบัญญัตินี้ใช้บังคับ ไม่ถือเป็นที่ราชพัสดุและให้เป็นกรรมสิทธิ์ของมหาวิทยาลัย

มาตรา ๑๕ บรรดารายได้และทรัพย์สินของมหาวิทยาลัยจะต้องจัดการเพื่อประโยชน์ภายใต้วัตถุประสงค์ของมหาวิทยาลัยตามมาตรา ๗

เงินและทรัพย์สินที่มีผู้อุทิศให้แก่มหาวิทยาลัยจะต้องจัดการตามเงื่อนไขที่ผู้อุทิศให้กำหนดไว้ และต้องเป็นไปตามวัตถุประสงค์ของมหาวิทยาลัย แต่ถ้ามีความจำเป็นต้องเปลี่ยนแปลงเงื่อนไขดังกล่าว มหาวิทยาลัยต้องได้รับความยินยอมจากผู้อุทิศให้หรือทายาท หากไม่มีทายาทหรือทายาทไม่ปรากฏ จะต้องได้รับอนุมัติจากสภา มหาวิทยาลัย

หมวด ๒

การดำเนินการ

มาตรา ๑๖ ให้มหาวิทยาลัยแต่ละแห่งมีสภามหาวิทยาลัย ประกอบด้วย

(๑) นายกสภามหาวิทยาลัย ซึ่งทรงพระกรุณาโปรดเกล้าฯ แต่งตั้ง

(๒) กรรมการสภามหาวิทยาลัยโดยตำแหน่ง ได้แก่ อธิการบดี ประธานสภาคณาจารย์และข้าราชการ และประธานกรรมการส่งเสริมกิจการมหาวิทยาลัย

(๓) กรรมการสภามหาวิทยาลัยจำนวนสี่คน ซึ่งเลือกจากผู้ดำรงตำแหน่งรองอธิการบดี คณบดี ผู้อำนวยการสถาบัน ผู้อำนวยการสำนัก ผู้อำนวยการศูนย์ หัวหน้าส่วนราชการหรือ หัวหน้าหน่วยงานที่เรียกชื่ออย่างอื่นที่มีฐานะเทียบเท่าคณะ

(๔) กรรมการสภามหาวิทยาลัยจำนวนสี่คน ซึ่งเลือกจากคณาจารย์ประจำของมหาวิทยาลัย และมีผู้ใช้ผู้ดำรงตำแหน่ง ตาม (๓)

(๕) กรรมการสภามหาวิทยาลัยผู้ทรงคุณวุฒิจำนวนสิบเอ็ดคน ซึ่งทรงพระกรุณาโปรดเกล้าฯ แต่งตั้งจากบุคคลภายนอกมหาวิทยาลัย โดยคำแนะนำของนายกสภามหาวิทยาลัยและกรรมการสภามหาวิทยาลัยตาม (๒)

(๓) และ (๔) ทั้งนี้ ผู้ทรงคุณวุฒิดังกล่าวต้องมาจากผู้มีความรู้ ความเชี่ยวชาญด้านการศึกษา มนุษยศาสตร์

สังคมศาสตร์ วิทยาศาสตร์ และเทคโนโลยี กฎหมาย การงบประมาณและการเงิน การบริหารงานบุคคล การปกครองส่วนท้องถิ่น การศาสนา ศิลปะ และวัฒนธรรม และด้านอื่น ๆ ตามที่สภามหาวิทยาลัยเห็นสมควร ในจำนวนนี้ให้แต่งตั้ง จากบุคคลในเขตพื้นที่บริการการศึกษาของมหาวิทยาลัยแต่ละแห่งไม่น้อยกว่ากึ่งหนึ่ง

ให้สภามหาวิทยาลัยแต่งตั้งรองอธิการบดีคนหนึ่ง ซึ่งมีใช้กรรมการสภามหาวิทยาลัย ตาม (๓) เป็นเลขานุการสภามหาวิทยาลัย โดยคำแนะนำของอธิการบดี

ให้สภามหาวิทยาลัยเลือกกรรมการสภามหาวิทยาลัยผู้ทรงคุณวุฒิคนหนึ่งเป็นอุปนายกสภามหาวิทยาลัย ทำหน้าที่แทนนายกสภามหาวิทยาลัยเมื่อนายกสภามหาวิทยาลัยไม่อาจปฏิบัติหน้าที่ได้ หรือเมื่อไม่มีผู้ดำรงตำแหน่งนายกสภามหาวิทยาลัย

คุณสมบัติ หลักเกณฑ์ และวิธีการได้มาซึ่งนายกสภามหาวิทยาลัยและกรรมการสภามหาวิทยาลัย ตาม (๓) (๔) และ (๕) ให้เป็นไปตามข้อบังคับของมหาวิทยาลัย

มาตรา ๑๗ นายกสภามหาวิทยาลัยและกรรมการสภามหาวิทยาลัย ตามมาตรา ๑๖ (๓) (๔) และ (๕) มีวาระการดำรงตำแหน่งคราวละสามปี

นอกจากการพ้นจากตำแหน่งตามวาระในวาระหนึ่งแล้ว นายกสภามหาวิทยาลัยและกรรมการสภามหาวิทยาลัยตามมาตรา ๑๖ (๓) (๔) และ (๕) พ้นจากตำแหน่งเมื่อ

- (๑) ตาย
- (๒) ลาออก
- (๓) ขาดคุณสมบัติของการเป็นนายกสภามหาวิทยาลัยหรือกรรมการสภามหาวิทยาลัยในประเภทนั้น ๆ
- (๔) ถูกจำคุกโดยคำพิพากษาถึงที่สุดให้จำคุก
- (๕) สภามหาวิทยาลัยให้ออกเพราะมีความประพฤติเสื่อมเสีย บกพร่องต่อหน้าที่หรือหย่อนความสามารถ
- (๖) เป็นบุคคลล้มละลาย
- (๗) เป็นคนไร้ความสามารถหรือคนเสมือนไร้ความสามารถ

การพ้นจากตำแหน่งตาม (๕) ต้องเป็นไปตามมติสองในสามของจำนวนกรรมการสภามหาวิทยาลัยเท่าที่มีอยู่

ในกรณีที่นายกสภามหาวิทยาลัย หรือกรรมการสภามหาวิทยาลัยตามมาตรา ๑๖ (๓) (๔) หรือ (๕) พ้นจากตำแหน่ง ก่อนครบวาระ และได้มีการดำเนินการให้ผู้ใดดำรงตำแหน่งแทนแล้ว ให้ผู้นั้นอยู่ในตำแหน่ง เพียงเท่ากับวาระที่เหลืออยู่ของผู้ซึ่งตนแทน แต่ถ้าวาระการดำรงตำแหน่งเหลืออยู่น้อยกว่าเก้าสิบวัน จะไม่ดำเนินการให้มีผู้ดำรงตำแหน่งแทนก็ได้ให้สภามหาวิทยาลัยประกอบด้วยกรรมการสภามหาวิทยาลัย เท่าที่มีอยู่มีอำนาจและปฏิบัติหน้าที่ตามมาตรา ๑๘ ต่อไปได้

ในกรณีที่นายกสภามหาวิทยาลัยหรือกรรมการสภามหาวิทยาลัยตามมาตรา ๑๖ (๓) (๔) หรือ (๕) พ้นจากตำแหน่งตามวาระ แต่ยังมีได้ดำเนินการให้ได้มาซึ่งนายกสภามหาวิทยาลัยหรือกรรมการสภามหาวิทยาลัยใหม่ ให้นายกสภามหาวิทยาลัยหรือกรรมการสภามหาวิทยาลัยซึ่งพ้นจากตำแหน่งปฏิบัติหน้าที่ต่อไป จนกว่าจะมีนายกสภามหาวิทยาลัย หรือกรรมการสภามหาวิทยาลัยใหม่แล้ว

ให้มีการดำเนินการให้ได้มาซึ่งนายกสภามหาวิทยาลัยหรือกรรมการสภามหาวิทยาลัยตามมาตรา ๑๖ (๓) (๔) และ (๕) ภายในเก้าสิบวันนับแต่วันที่ผู้นั้นพ้นจากตำแหน่ง

มาตรา ๑๘ สภามหาวิทยาลัยมีอำนาจและหน้าที่ควบคุมดูแลกิจการทั่วไปของมหาวิทยาลัยและโดยเฉพาะให้มีอำนาจและหน้าที่ ดังนี้

(๑) กำหนดนโยบายและอนุมัติแผนพัฒนาของมหาวิทยาลัยเกี่ยวกับการศึกษา การวิจัย การให้บริการทางวิชาการแก่สังคม การผลิต และส่งเสริมวิทยฐานะครู การทะนุบำรุงศิลปะและวัฒนธรรม การอนุรักษ์ สิ่งแวดล้อม และทรัพยากรธรรมชาติ

(๒) ออกกฎ ระเบียบ ประกาศและข้อบังคับของมหาวิทยาลัย และอาจมอบให้ส่วนราชการใดในมหาวิทยาลัยเป็นผู้ออกกฎ ระเบียบ ประกาศและข้อบังคับสำหรับส่วนราชการหรือหน่วยงานนั้นเป็นเรื่อง ๆ ก็ได้

(๓) กำกับมาตรฐานการศึกษา การประกันคุณภาพการศึกษา การเปิดสอนของมหาวิทยาลัย และติดตามประเมินผล การดำเนินงานของมหาวิทยาลัย

(๔) อนุมัติให้ปริญญา ประกาศนียบัตรบัณฑิตชั้นสูง ประกาศนียบัตรบัณฑิต อนุปริญญา และประกาศนียบัตร

(๕) พิจารณาการจัดตั้ง การรวมและยุบเลิกสำนักงานวิทยาเขต บัณฑิตวิทยาลัย คณะ วิทยาลัย สถาบัน สำนัก ศูนย์ ส่วนราชการหรือหน่วยงานที่เรียกชื่ออย่างอื่นที่มีฐานะเทียบเท่าคณะ รวมทั้งการแบ่งส่วนราชการ หรือหน่วยงานของส่วนราชการดังกล่าว

(๖) อนุมัติการรับสถาบันศึกษาชั้นสูงหรือสถาบันอื่นเข้าสมทบในมหาวิทยาลัยหรือยกเลิกรวมทบ

(๗) พิจารณาให้ความเห็นชอบหลักสูตรการศึกษาให้สอดคล้องกับมาตรฐานที่คณะกรรมการการอุดมศึกษา กำหนด

(๘) พิจารณาเสนอเรื่องเพื่อทรงพระกรุณาโปรดเกล้าฯ แต่งตั้งและถอดถอนนายกสภามหาวิทยาลัย กรรมการสภามหาวิทยาลัยผู้ทรงคุณวุฒิ อธิการบดี ศาสตราจารย์ และศาสตราจารย์พิเศษ

(๙) แต่งตั้งและถอดถอนรองอธิการบดี คณบดี ผู้อำนวยการสถาบัน

ผู้อำนวยการสำนัก และผู้อำนวยการศูนย์ หัวหน้าส่วนราชการหรือหัวหน้าหน่วยงาน

ที่เรียกชื่ออย่างอื่นที่มีฐานะเทียบเท่าคณะ ศาสตราจารย์เกียรติคุณ รองศาสตราจารย์ รองศาสตราจารย์พิเศษ ผู้ช่วยศาสตราจารย์ ผู้ช่วยศาสตราจารย์พิเศษ และอาจารย์พิเศษ

(๑๐) แต่งตั้งและถอดถอนประธานกรรมการและกรรมการส่งเสริมกิจการมหาวิทยาลัย

(๑๑) อนุมัติงบประมาณรายจ่ายจากเงินรายได้ของมหาวิทยาลัย

(๑๒) ออกระเบียบและข้อบังคับต่าง ๆ เกี่ยวกับการบริหารการเงิน การจัดหารายได้ และผลประโยชน์ จากทรัพย์สินของมหาวิทยาลัย ทั้งนี้ โดยไม่ขัดหรือแย้งกับกฎหมายหรือมติคณะรัฐมนตรีที่เกี่ยวข้อง

(๑๓) พิจารณาดำเนินการเกี่ยวกับการบริหารงานบุคคลของมหาวิทยาลัยตามกฎหมายว่าด้วยระเบียบข้าราชการพลเรือนในสถาบันอุดมศึกษา และตามที่คณะกรรมการข้าราชการพลเรือนในสถาบันอุดมศึกษา มอบหมาย

(๑๔) แต่งตั้งคณะกรรมการ คณะอนุกรรมการ หรือบุคคลหนึ่งบุคคลใดเพื่อพิจารณาและเสนอความเห็น ในเรื่องหนึ่งเรื่องใด หรือมอบหมายให้ปฏิบัติกรอย่างหนึ่งอย่างใดอันอยู่ในอำนาจและหน้าที่ของสภามหาวิทยาลัย

(๑๕) พิจารณาและให้ความเห็นชอบในเรื่องที่เกี่ยวกับกิจการของ

มหาวิทยาลัยตามที่อธิการบดีหรือสภาวิชาการเสนอ และอาจมอบหมายให้อธิการบดีหรือสภาวิชาการปฏิบัติการ อย่างหนึ่งอย่างใด อันอยู่ในอำนาจ และหน้าที่ของสภามหาวิทยาลัยได้

(๑๖) ส่งเสริม สนับสนุนและแสวงหาวิธีการเพื่อพัฒนาความก้าวหน้าของมหาวิทยาลัย ตลอดจนการ ปฏิบัติภารกิจร่วมกับสถาบันอื่น

(๑๗) ปฏิบัติหน้าที่อื่นเกี่ยวกับกิจการของมหาวิทยาลัยที่มีได้ระบุให้เป็นหน้าที่ของผู้ใดโดยเฉพาะ

มาตรา ๑๙ การประชุมสภามหาวิทยาลัยให้เป็นไปตามข้อบังคับของมหาวิทยาลัย

มาตรา ๒๐ ให้มหาวิทยาลัยแต่ละแห่งมีสภาวิชาการ ประกอบด้วย

(๑) ประธานสภาวิชาการ ได้แก่ อธิการบดี

(๒) กรรมการสภาวิชาการที่คณาจารย์ประจำเลือกจากผู้บริหารหรือคณาจารย์ประจำคณะ คณะละหนึ่ง คน

(๓) กรรมการสภาวิชาการซึ่งแต่งตั้งจากผู้ทรงคุณวุฒิจากบุคคลภายนอกมีจำนวนเท่ากับบุคคลตาม (๒) คุณสมบัติ หลักเกณฑ์ และวิธีการเลือกกรรมการสภาวิชาการตาม (๒) และ (๓) ตลอดจนการประชุมและการ ดำเนินงานของสภา

วิชาการ ให้เป็นไปตามข้อบังคับของมหาวิทยาลัยให้สภาวิชาการแต่งตั้งรองอธิการบดีคนหนึ่งเป็นกรรมการและ เลขานุการสภาวิชาการ โดยคำแนะนำของอธิการบดี

มาตรา ๒๑ กรรมการสภาวิชาการมีวาระอยู่ในตำแหน่งคราวละสองปี และอาจได้รับแต่งตั้งใหม่อีกได้ แต่ จะดำรงตำแหน่งเกินสองวาระติดต่อกันมิได้นอกจากการพ้นจากตำแหน่งตามวาระในวาระหนึ่งแล้ว กรรมการสภา วิชาการพ้นจากตำแหน่งเมื่อ

(๑) ตาย

(๒) ลาออก

(๓) ขาดคุณสมบัติของการเป็นประธานสภาวิชาการหรือกรรมการสภาวิชาการ

(๔) ถูกจำคุกโดยคำพิพากษาถึงที่สุดให้จำคุก

(๕) เป็นบุคคลล้มละลาย

(๖) เป็นคนไร้ความสามารถหรือคนเสมือนไร้ความสามารถ

ในกรณีที่กรรมการสภาวิชาการพ้นจากตำแหน่งก่อนครบวาระและได้มีการดำเนินการให้ผู้ใดดำรงตำแหน่งแทนแล้วให้ผู้นั้นอยู่ในตำแหน่งเพียงเท่ากับวาระที่เหลืออยู่ของผู้ซึ่งตนแทน แต่ถ้าวาระการดำรงตำแหน่งเหลือน้อยกว่าเก้าสิบวันจะไม่ดำเนินการเพื่อให้มีผู้ดำรงตำแหน่งแทนก็ได้ให้สภาวิชาการประกอบด้วยกรรมการสภาวิชาการเท่าที่มีอยู่มีอำนาจและปฏิบัติหน้าที่ตามมาตรา ๒๒ ต่อไป

ในกรณีที่กรรมการสภาวิชาการ พ้นจากตำแหน่งตามวาระ แต่ยังมีได้ดำเนินการให้ได้มาซึ่งกรรมการสภาวิชาการใหม่ให้กรรมการสภาวิชาการซึ่งพ้นจากตำแหน่งปฏิบัติหน้าที่ต่อไปจนกว่าจะได้มีการแต่งตั้งกรรมการสภาวิชาการขึ้นใหม่แล้ว

มาตรา ๒๒ สภาวิชาการมีอำนาจและหน้าที่ ดังนี้

(๑) พิจารณาเสนอวิสัยทัศน์ กำหนดนโยบายวิชาการ และหลักสูตรการเรียนการสอน และการวัดผลประเมินผลการศึกษาให้สอดคล้องกับวัตถุประสงค์ และภาระหน้าที่ของมหาวิทยาลัย

(๒) พิจารณาเสนอดำเนินการเกี่ยวกับการวิจัยการสอน การประเมินผลการสอนและการประกันคุณภาพการศึกษา

(๓) พิจารณาเสนอการให้ปริญญา ประกาศนียบัตรบัณฑิตชั้นสูง ประกาศนียบัตรบัณฑิต อนุปริญญา และประกาศนียบัตร

(๔) พิจารณาเสนอการจัดตั้ง ยุบรวม และการยุบเลิกคณะ สถาบัน สำนัก ศูนย์ ส่วนราชการหรือหน่วยงานที่เรียกชื่ออย่างอื่นที่มีฐานะเทียบเท่าคณะ รวมทั้งการเสนอแบ่งส่วนราชการหรือส่วนงานในหน่วยงานดังกล่าว

(๕) พิจารณาเสนอการรับสถาบันวิชาการชั้นสูงหรือสถาบันวิจัยอื่นเข้าสมทบในมหาวิทยาลัย

(๖) พิจารณาให้ความเห็นเกี่ยวกับการแต่งตั้งและถอดถอนศาสตราจารย์ รองศาสตราจารย์ และผู้ช่วยศาสตราจารย์

(๗) พิจารณาให้ความเห็นเกี่ยวกับการแต่งตั้งและถอดถอนศาสตราจารย์พิเศษ ศาสตราจารย์เกียรติคุณ รองศาสตราจารย์พิเศษ ผู้ช่วยศาสตราจารย์พิเศษ และอาจารย์พิเศษ

(๘) แสวงหาวิธีการที่จะทำให้การศึกษา การวิจัย การบริการทางวิชาการแก่สังคม การปรับปรุง การถ่ายทอดและพัฒนาเทคโนโลยี การทะนุบำรุงศิลปะและวัฒนธรรม การพัฒนาท้องถิ่น การผลิต และส่งเสริมวิทยฐานะครู การอนุรักษ์สิ่งแวดล้อมและทรัพยากรธรรมชาติให้เจริญยิ่งขึ้น

(๙) เสนอแนะแนวทางการประสานงาน การระดมสรรพกำลังเพื่อการพัฒนาท้องถิ่น การทำข้อตกลงระหว่างมหาวิทยาลัยในความร่วมมือทางวิชาการ ประสานการใช้บุคลากร ทรัพยากร และความชำนาญร่วมกันในการปฏิบัติหน้าที่ของมหาวิทยาลัยเพื่อการพัฒนาท้องถิ่น

(๑๐) พิจารณาให้ความเห็นต่อสภามหาวิทยาลัยเกี่ยวกับงานด้านวิชาการของมหาวิทยาลัย

(๑๑) เสนอความเห็นเกี่ยวกับการติดตาม ตรวจสอบและประเมินผลงานด้านวิชาการของมหาวิทยาลัย

(๑๒) ให้คำปรึกษาแก่อธิการบดีและปฏิบัติหน้าที่อื่นตามที่สภามหาวิทยาลัยหรืออธิการบดีมอบหมาย

(๑๓) แต่งตั้งคณะกรรมการ คณะอนุกรรมการ หรือบุคคลหนึ่งบุคคลใดเพื่อกระทำการใด ๆ อันอยู่ในอำนาจและหน้าที่ของสภาวิชาการ

มาตรา ๒๓ ให้มหาวิทยาลัยแต่ละแห่งมีสภาคณาจารย์และข้าราชการ ประกอบด้วย ประธานสภาและกรรมการสภาซึ่งเลือกจากคณาจารย์ประจำ และข้าราชการของมหาวิทยาลัย

องค์ประกอบ จำนวน คุณสมบัติ หลักเกณฑ์และวิธีการได้มา วาระการดำรงตำแหน่งและการพ้นจากตำแหน่งของประธานสภาและกรรมการสภาตามวรรคหนึ่ง ตลอดจนการประชุมของสภาคณาจารย์และข้าราชการ และการเรียกประชุมคณาจารย์และข้าราชการ ให้เป็นไปตามข้อบังคับของมหาวิทยาลัย

มาตรา ๒๔ สภาคณาจารย์และข้าราชการมีหน้าที่ ดังนี้

(๑) ให้คำปรึกษาและข้อเสนอแนะในกิจการของมหาวิทยาลัยและการพัฒนามหาวิทยาลัยต่ออธิการบดีหรือสภามหาวิทยาลัย

(๒) แสวงหาแนวทางร่วมกันเพื่อส่งเสริมพัฒนาศักยภาพของคณาจารย์และข้าราชการ ในการปฏิบัติหน้าที่ตามจรรยาบรรณแห่งวิชาชีพ

(๓) พิจารณารายชื่อของมหาวิทยาลัยและปฏิบัติหน้าที่อื่นตามที่อธิการบดีหรือสภามหาวิทยาลัยมอบหมาย

(๔) เรียกประชุมคณาจารย์และข้าราชการเพื่อพิจารณากิจการของมหาวิทยาลัย และนำเสนอความคิดเห็นต่อสภามหาวิทยาลัย



การปฏิบัติหน้าที่ของสภาคณาจารย์และข้าราชการ ถือเป็น การปฏิบัติหน้าที่ราชการและการดำเนินการใด ๆ ในการปฏิบัติหน้าที่โดยชอบย่อมได้รับความคุ้มครองและไม่เป็นเหตุในการดำเนินการทางวินัย

มาตรา ๒๕ ให้มหาวิทยาลัยแต่ละแห่งมีคณะกรรมการส่งเสริมกิจการ

มหาวิทยาลัย คณะหนึ่งประกอบด้วย ประธานกรรมการ ประธานสภานักศึกษา นายกองคณาธิการ นักศึกษา และกรรมการผู้ทรงคุณวุฒิจำนวนหนึ่ง ซึ่งสภามหาวิทยาลัยแต่งตั้งจากผู้มีความรู้ความเชี่ยวชาญด้านการศึกษา มนุษยศาสตร์ สังคมศาสตร์ วิทยาศาสตร์และเทคโนโลยี กฎหมาย การงบประมาณและการเงิน การบริหารงานบุคคล การปกครองส่วนท้องถิ่น การศาสนา ศิลปะและวัฒนธรรม และด้านอื่น ๆ ตามที่สภามหาวิทยาลัยเห็นสมควร ในจำนวนนี้ให้แต่งตั้งจากบุคคลในเขตพื้นที่บริการการศึกษาของมหาวิทยาลัยแต่ละแห่งไม่น้อยกว่ากึ่งหนึ่ง

องค์ประกอบ จำนวน คุณสมบัติ หลักเกณฑ์และวิธีการได้มา วาระการดำรงตำแหน่งและการพ้นจากตำแหน่งของกรรมการ ตลอดจนการประชุม วิธีการดำเนินงานของคณะกรรมการ ให้เป็นไปตามข้อบังคับของมหาวิทยาลัย

มาตรา ๒๖ คณะกรรมการส่งเสริมกิจการมหาวิทยาลัยมีหน้าที่ ดังนี้

(๑) ส่งเสริม สนับสนุน ให้คำปรึกษาและข้อเสนอแนะแก่มหาวิทยาลัย เพื่อพัฒนาแนวทางการดำเนินงานของมหาวิทยาลัย

(๒) เสนอความเห็นเกี่ยวกับนโยบายและแผนพัฒนาการจัดการอุดมศึกษาเพื่อการพัฒนาท้องถิ่น

(๓) ส่งเสริมให้มีทุนการศึกษาแก่นักเรียนที่ขาดแคลนทุนทรัพย์ให้มีโอกาสศึกษาในมหาวิทยาลัยอันเป็นการสนับสนุนความเสมอภาคในโอกาสทางการศึกษา

(๔) ส่งเสริม สนับสนุนการสร้างสัมพันธ์ภาพและการเรียนรู้ระหว่างมหาวิทยาลัยกับประชาชน

มาตรา ๒๗ ให้มีอธิการบดีคนหนึ่งเป็นผู้บังคับบัญชาสูงสุดและรับผิดชอบการบริหารงานของมหาวิทยาลัยแต่ละแห่งและจะให้มีรองอธิการบดีหรือผู้ช่วยอธิการบดี หรือจะมีทั้งรองอธิการบดีและผู้ช่วยอธิการบดีตามจำนวนที่สภามหาวิทยาลัยแต่ละแห่งกำหนด เพื่อทำหน้าที่และรับผิดชอบในการปฏิบัติงานตามที่อธิการบดีมอบหมายก็ได้

มาตรา ๒๘ อธิการบดีนั้น จะทรงพระกรุณาโปรดเกล้าฯ แต่งตั้ง โดยคำแนะนำของสภามหาวิทยาลัยจากผู้มีคุณสมบัติตามมาตรา ๒๙

หลักเกณฑ์ วิธีการได้มา และคุณสมบัติของผู้ดำรงตำแหน่งอธิการบดี ให้เป็นไปตามข้อบังคับของมหาวิทยาลัย โดยกระบวนการสรรหาซึ่งต้องคำนึงถึงหลักเกณฑ์ดังต่อไปนี้

(๑) เป็นผู้มีความรู้ ความชำนาญ และคุณสมบัติเหมาะสมกับวัตถุประสงค์และภาระหน้าที่ของมหาวิทยาลัย และเป็นที่ยอมรับนับถือของบุคลากรของมหาวิทยาลัยและบุคคลในท้องถิ่นที่มีส่วนเกี่ยวข้องกับกิจการของมหาวิทยาลัย

(๒) กระบวนการสรรหาจะต้องเน้นเรื่องความร่วมมือร่วมใจของบุคลากรของมหาวิทยาลัย และบุคคลในท้องถิ่นที่มีส่วนเกี่ยวข้องกับกิจการของมหาวิทยาลัย

มาตรา ๒๙ อธิการบดีต้องสำเร็จการศึกษาไม่ต่ำกว่าปริญญาตรีหรือเทียบเท่าจากมหาวิทยาลัยหรือสถาบันอุดมศึกษาอื่นที่สภามหาวิทยาลัยรับรอง และได้ทำการสอนหรือมีประสบการณ์ด้านการบริหารมาแล้วไม่น้อยกว่าห้าปีในมหาวิทยาลัยหรือสถาบันอุดมศึกษาอื่นที่สภามหาวิทยาลัยรับรอง หรือเคยดำรงตำแหน่งกรรมการสภามหาวิทยาลัยหรือสภาสถาบันอุดมศึกษาอื่นที่สภามหาวิทยาลัยรับรอง หรือดำรงตำแหน่งหรือเคยดำรงตำแหน่งศาสตราจารย์ รวมทั้งมีคุณสมบัติอื่นและไม่มีลักษณะต้องห้ามตามที่กำหนดในข้อบังคับของมหาวิทยาลัย

มาตรา ๓๐ อธิการบดีมีวาระการดำรงตำแหน่งคราวละสี่ปี และจะทรงพระกรุณาโปรดเกล้าฯ แต่งตั้งใหม่อีกได้แต่จะดำรงตำแหน่งเกินสองวาระติดต่อกันมิได้ นอกจากการพ้นจากตำแหน่งตามวาระหนึ่ง อธิการบดีพ้นจากตำแหน่ง เมื่อ

(๑) ตาย

(๒) ลาออก

(๓) สภามหาวิทยาลัยให้ออกเพราะมีความประพฤติเสื่อมเสีย หรือบกพร่องต่อหน้าที่หรือหย่อนความสามารถ

(๔) ถูกลงโทษทางวินัยอย่างร้ายแรง หรือถูกสั่งให้ออกจากราชการเพราะเหตุมีมลทินหรือมัวหมองในกรณีที่ถูกสอบสวนทางวินัยอย่างร้ายแรง

(๕) ถูกจำคุกโดยคำพิพากษาถึงที่สุดให้จำคุก

(๖) เป็นบุคคลล้มละลาย

(๗) เป็นคนไร้ความสามารถหรือคนเสมือนไร้ความสามารถ การให้ออกจากตำแหน่งตาม (๓) ต้องมีคะแนนเสียงลงมติไม่น้อยกว่าสองในสามของจำนวนกรรมการสภามหาวิทยาลัยทั้งหมดเท่าที่มีอยู่

มาตรา ๓๑ อธิการบดีมีอำนาจและหน้าที่ ดังนี้

(๑) บริหารกิจการของมหาวิทยาลัยให้เป็นไปตามกฎหมาย กฎ ระเบียบ ประกาศ และข้อบังคับของทางราชการ และของมหาวิทยาลัย ทั้งนี้ ให้สอดคล้องกับนโยบายและวัตถุประสงค์ของมหาวิทยาลัย

(๒) ควบคุมดูแลบุคลากร การเงิน การพัสดุ สถานที่และทรัพย์สินอื่นของมหาวิทยาลัย ให้เป็นไปตามกฎหมาย กฎ ระเบียบ ประกาศ และข้อบังคับของทางราชการและของมหาวิทยาลัย

(๓) จัดทำแผนพัฒนามหาวิทยาลัย และปฏิบัติตามนโยบายและแผนงาน รวมทั้งติดตามประเมินผลการดำเนินงานด้านต่าง ๆ ของมหาวิทยาลัย

(๔) รักษาระเบียบวินัย จรรยาบรรณ และมารยาทแห่งวิชาชีพของข้าราชการพลเรือนในมหาวิทยาลัย

(๕) เป็นผู้แทนมหาวิทยาลัยในกิจการทั่วไป

(๖) เสนอรายงานประจำปีเกี่ยวกับกิจการด้านต่าง ๆ ของมหาวิทยาลัยต่อสภามหาวิทยาลัย

(๗) แต่งตั้งและถอดถอนผู้ช่วยอธิการบดี รองคณบดี รองผู้อำนวยการสถาบัน รองผู้อำนวยการสำนัก รองผู้อำนวยการศูนย์ รองหัวหน้าส่วนราชการหรือรองหัวหน้าหน่วยงานที่เรียกชื่ออย่างอื่นที่มีฐานะเทียบเท่าคณะ และอาจารย์พิเศษ

(๘) ส่งเสริมและสนับสนุนการดำเนินงานของสภาวิชาการ สภาคณาจารย์และข้าราชการ รวมทั้งส่งเสริมกิจการนักศึกษา

(๙) ปฏิบัติหน้าที่อื่นตามกฎหมาย กฎ ระเบียบ ประกาศ และข้อบังคับของมหาวิทยาลัย หรือตามที่สภามหาวิทยาลัยมอบหมาย

มาตรา ๓๒ ให้สภามหาวิทยาลัยแต่งตั้งรองอธิการบดีโดยคำแนะนำของอธิการบดี จากผู้มีคุณสมบัติตามมาตรา ๒๙

อธิการบดีอาจแต่งตั้งผู้ช่วยอธิการบดีจากข้าราชการพลเรือนในมหาวิทยาลัยซึ่งสำเร็จการศึกษาไม่ต่ำกว่าปริญญาตรีหรือเทียบเท่าจากมหาวิทยาลัยหรือสถาบันอุดมศึกษาอื่นที่สภามหาวิทยาลัยรับรอง และได้ทำการสอนหรือมีประสบการณ์ด้านการบริหารมาแล้วไม่น้อยกว่าสามปีในมหาวิทยาลัยหรือสถาบันอุดมศึกษาอื่นที่สภามหาวิทยาลัยรับรอง และให้อธิการบดีมีอำนาจถอดถอนผู้ช่วยอธิการบดีได้

เมื่ออธิการบดีพ้นจากตำแหน่งให้รองอธิการบดีและผู้ช่วยอธิการบดีพ้นจากตำแหน่งด้วย

มาตรา ๓๓ ในกรณีที่ผู้ดำรงตำแหน่งอธิการบดีไม่อยู่หรือไม่อาจปฏิบัติราชการได้ ให้รองอธิการบดีเป็นผู้รักษาราชการแทน ถ้ามีรองอธิการบดีหลายคน ให้รองอธิการบดีซึ่งอธิการบดีมอบหมายเป็นผู้รักษาราชการแทน ถ้าอธิการบดีมิได้มอบหมาย ให้รองอธิการบดีซึ่งมีอาวุโสสูงสุดเป็นผู้รักษาราชการแทน

ในกรณีที่ไม่มีผู้รักษาราชการแทนอธิการบดีตามความในวรรคหนึ่ง หรือมีแต่ไม่อาจปฏิบัติราชการได้ หรือไม่มีผู้ดำรงตำแหน่งอธิการบดี ให้สภามหาวิทยาลัยแต่งตั้งผู้มีคุณสมบัติตามมาตรา ๒๙ คนหนึ่งเป็นผู้รักษาราชการแทนอธิการบดีแต่ต้องไม่เกินหนึ่งร้อยแปดสิบวัน

มาตรา ๓๔ ในวิทยาเขตหนึ่ง ให้มีสำนักงานวิทยาเขต โดยมีรองอธิการบดีคนหนึ่งเป็นผู้บังคับบัญชา มีหน้าที่รับผิดชอบการบริหารงานของวิทยาเขตนั้นแทนอธิการบดีตามที่ได้รับมอบหมาย และจะให้มีผู้ช่วยอธิการบดีตามจำนวนที่สภามหาวิทยาลัยกำหนด เพื่อทำหน้าที่และรับผิดชอบตามที่อธิการบดีมอบหมายก็ได้

มาตรา ๓๕ ในบัณฑิตวิทยาลัย ให้มีคณบดีเป็นผู้บังคับบัญชาและรับผิดชอบงานของบัณฑิตวิทยาลัย และจะให้มีรองคณบดีตามจำนวนที่สภามหาวิทยาลัยกำหนด เพื่อทำหน้าที่และรับผิดชอบตามที่คณบดีมอบหมายก็ได้

มาตรา ๓๖ ในคณะหรือวิทยาลัย ให้มีคณบดีเป็นผู้บังคับบัญชาและรับผิดชอบงาน และจะให้มีรองคณบดีตามจำนวนที่สภามหาวิทยาลัยกำหนด เพื่อทำหน้าที่และรับผิดชอบงานตามที่คณบดีมอบหมายก็ได้

มาตรา ๓๗ ให้สภามหาวิทยาลัยแต่งตั้งคณบดีจากผู้สำเร็จการศึกษาไม่ต่ำกว่าปริญญาตรีหรือเทียบเท่าจากมหาวิทยาลัยหรือสถาบันอุดมศึกษาอื่นที่สภามหาวิทยาลัยรับรอง และได้ทำการสอนหรือมีประสบการณ์ด้านการบริหารมาแล้วไม่น้อยกว่าสามปีในมหาวิทยาลัยหรือสถาบันอุดมศึกษาอื่นที่สภามหาวิทยาลัยรับรอง

ให้อธิการบดีแต่งตั้งรองคณบดีโดยคำแนะนำของคณบดีจากผู้มีคุณสมบัติเช่นเดียวกับคณบดี และให้อธิการบดีมีอำนาจถอดถอนรองคณบดีโดยคำแนะนำของคณบดี

มาตรา ๓๘ คณบดีมีวาระการดำรงตำแหน่งคราวละสี่ปีและอาจได้รับแต่งตั้งใหม่อีกได้ แต่จะดำรงตำแหน่งเกินสองวาระติดต่อกันมิได้ และให้นำความในมาตรา ๓๐ วรรคสองและวรรคสาม มาใช้บังคับแก่การพ้นจากตำแหน่งก่อนครบวาระของคณบดีโดยอนุโลม



เมื่อคณบดีพ้นจากตำแหน่ง ให้รองคณบดีพ้นจากตำแหน่งด้วย

มาตรา ๓๙ การติดตาม ตรวจสอบ และประเมินผลในตำแหน่งคณบดี ให้เป็นไปตามข้อบังคับของมหาวิทยาลัย และให้นำบทบัญญัติในหมวด ๔ มาใช้บังคับโดยอนุโลม

มาตรา ๔๐ ในกรณีที่ผู้ดำรงตำแหน่งคณบดีไม่อยู่ หรือไม่อาจปฏิบัติราชการได้ หรือไม่มีผู้ดำรงตำแหน่งคณบดีให้อธิการบดีแต่งตั้งผู้มีคุณสมบัติตามมาตรา ๓๗ วรรคหนึ่งเป็นผู้รักษาราชการแทนคณบดี แต่ต้องไม่เกินหนึ่งร้อยแปดสิบวัน

มาตรา ๔๑ ในสถาบัน สำนัก และศูนย์ ส่วนราชการหรือหน่วยงานที่เรียกชื่ออย่างอื่นที่มีฐานะเทียบเท่าคณะ ให้มีผู้อำนวยการ หัวหน้าส่วนราชการหรือหัวหน้าหน่วยงานคนหนึ่งเป็นผู้บังคับบัญชารับผิดชอบงานของส่วนราชการหรือหน่วยงานนั้น และจะให้มีรองผู้อำนวยการ รองหัวหน้าส่วนราชการหรือรองหัวหน้าหน่วยงานนั้น ๆ คนหนึ่ง หรือหลายคน เพื่อช่วยปฏิบัติงานตามที่ผู้อำนวยการ หัวหน้าส่วนราชการหรือหัวหน้าหน่วยงานนั้นมอบหมายก็ได้

ให้ส่วนราชการตามมาตรา ๓๔ มาตรา ๓๕ และมาตรา ๓๖ และส่วนราชการหรือหน่วยงานตามวรรคหนึ่งมีคณะกรรมการประจำส่วนราชการนั้นคณะหนึ่ง องค์ประกอบ จำนวน คุณสมบัติ หลักเกณฑ์และวิธีการได้มา อำนาจและหน้าที่ วาระการดำรงตำแหน่งและการพ้นจากตำแหน่งของกรรมการ ตลอดจนการประชุมของคณะกรรมการประจำส่วนราชการและการจัดระบบบริหารงานในส่วนราชการดังกล่าว ให้เป็นไปตามข้อบังคับของมหาวิทยาลัย ทั้งนี้ จะต้องมีการกระทำที่เป็นผู้ทรงคุณวุฒิซึ่งแต่งตั้งจากบุคคลภายนอกมหาวิทยาลัยจำนวนไม่น้อยกว่าหนึ่งในสาม

มาตรา ๔๒ ผู้ดำรงตำแหน่งอธิการบดี คณบดี ผู้อำนวยการ หัวหน้าส่วนราชการหรือหัวหน้าหน่วยงานที่เรียกชื่ออย่างอื่นที่มีฐานะเทียบเท่าคณะ รวมทั้งผู้ดำรงตำแหน่งรอง และผู้ช่วยของตำแหน่งดังกล่าว ต้องสามารถปฏิบัติหน้าที่ได้เต็มเวลา และจะดำรงตำแหน่งดังกล่าวเกินหนึ่งตำแหน่งในขณะเดียวกันมิได้

ผู้ดำรงตำแหน่งตามวรรคหนึ่งจะรักษาราชการแทนตำแหน่งอื่นอีกหนึ่งตำแหน่งก็ได้ แต่ต้องไม่เกินหนึ่งร้อยแปดสิบวัน

มาตรา ๔๓ ให้มีการสรรหาบุคคลเพื่อแต่งตั้งเป็นคณบดี ผู้อำนวยการ หัวหน้าส่วนราชการหรือหน่วยงานที่เรียกชื่ออย่างอื่นที่มีฐานะเทียบเท่าคณะ ทั้งนี้ ตามหลักเกณฑ์และวิธีการที่กำหนดในข้อบังคับของมหาวิทยาลัย

มาตรา ๔๔ เพื่อประโยชน์ในการบริหารราชการในสำนักงานบัณฑิตวิทยาลัย คณะ สถาบัน สำนัก วิทยาลัย ศูนย์ ส่วนราชการหรือหน่วยงานที่เรียกชื่ออย่างอื่นที่มีฐานะเทียบเท่าคณะ อำนาจในการสั่งการอนุญาต การอนุมัติ การปฏิบัติการ หรือการดำเนินการอื่นใดที่อธิการบดีจะพึงปฏิบัติหรือดำเนินการตามกฎหมาย กฎ ระเบียบ ประกาศ ข้อบังคับ คำสั่ง หรือมติคณะรัฐมนตรีในเรื่องใด ถ้ากฎหมาย กฎ ระเบียบ ประกาศ ข้อบังคับ คำสั่ง หรือมติคณะรัฐมนตรีในเรื่องนั้นมิได้กำหนดเรื่องการมอบอำนาจไว้เป็นอย่างอื่นหรือมิได้ห้ามเรื่องการมอบอำนาจไว้ อธิการบดีจะมอบอำนาจโดยทำเป็นหนังสือให้ผู้ดำรงตำแหน่งคณบดี ผู้อำนวยการ หัวหน้าส่วนราชการหรือหัวหน้าหน่วยงานที่เรียกชื่ออย่างอื่นที่มีฐานะเทียบเท่าคณะปฏิบัติราชการแทนอธิการบดีเฉพาะในราชการของส่วนราชการนั้นก็ได้

ให้ผู้ปฏิบัติราชการแทนตามวรรคหนึ่ง มีอำนาจและหน้าที่ตามที่อธิการบดีกำหนด

มาตรา ๔๕ ให้ผู้รักษาราชการแทนตามบทบัญญัติไว้ในพระราชบัญญัตินี้มีอำนาจ และหน้าที่เช่นเดียวกับผู้ซึ่งตนแทน

ในกรณีที่กฎหมาย กฎ ระเบียบ ประกาศ ข้อบังคับ คำสั่ง หรือมติคณะรัฐมนตรีแต่งตั้งให้ผู้ดำรงตำแหน่งใดเป็นกรรมการหรือให้มีอำนาจและหน้าที่อย่างใด ให้ผู้รักษาราชการแทนทำหน้าที่กรรมการหรือมีอำนาจและหน้าที่เช่นเดียวกับผู้ดำรงตำแหน่งนั้นในระหว่างที่รักษาราชการแทนด้วย

หมวด ๓

การประสานงานและระดมสรรพกำลังเพื่อการพัฒนาท้องถิ่น

มาตรา ๔๖ เพื่อประโยชน์ในการประสานงานและระดมสรรพกำลังเพื่อพัฒนาการอุดมศึกษาในท้องถิ่นของมหาวิทยาลัย ให้มีหน่วยงานประสานงานและระดมสรรพกำลังทางการศึกษาในแต่ละมหาวิทยาลัยเพื่อทำข้อตกลงระหว่างมหาวิทยาลัยในความร่วมมือทางวิชาการ ประสานการใช้บุคลากร ทรัพยากรและความชำนาญร่วมกันในการปฏิบัติตามภารกิจของมหาวิทยาลัย

มาตรา ๔๗ เพื่อให้การดำเนินการเป็นไปตามมาตรา ๔๖ ให้คณะกรรมการการอุดมศึกษา จัดให้มีการทำข้อตกลงระหว่างมหาวิทยาลัย โดยมีคณะกรรมการร่วมกันจากทุกมหาวิทยาลัย

ให้คณะกรรมการร่วมกันจากทุกมหาวิทยาลัยมีหน้าที่ ดังนี้

(๑) จัดให้มีการศึกษาแนวทางในการพัฒนาและส่งเสริมการปฏิบัติหน้าที่ของมหาวิทยาลัยเพื่อการพัฒนาท้องถิ่น

(๒) เสนอนโยบายและแผนพัฒนาการจัดการอุดมศึกษาเพื่อการพัฒนาท้องถิ่นต่อสภามหาวิทยาลัยแต่ละแห่ง

(๓) สนับสนุนการฝึกกำลังเพื่อส่งเสริมการปฏิบัติตามวัตถุประสงค์ และภาระหน้าที่ของมหาวิทยาลัยเพื่อการพัฒนาท้องถิ่น

องค์ประกอบ จำนวน คุณสมบัติ หลักเกณฑ์ และวิธีการได้มา วาระการดำรงตำแหน่งและการพ้นจากตำแหน่งของกรรมการ ตลอดจนการประชุม วิธีการดำเนินงานของคณะกรรมการร่วมกันจากทุกมหาวิทยาลัย ให้เป็นไปตามประกาศของสำนักงานคณะกรรมการการอุดมศึกษา

มาตรา ๔๘ เพื่อประโยชน์ในการส่งเสริมและสนับสนุนการวิจัยเพื่อการพัฒนาท้องถิ่น ให้คณะกรรมการร่วมกัน จากทุกมหาวิทยาลัยประสานความร่วมมือในการวิจัย การแลกเปลี่ยนความรู้ การสร้างสรรค์ภูมิปัญญาในการแก้ไขปัญหา และการพัฒนาท้องถิ่น

หมวด ๔

การติดตาม ตรวจสอบ และประเมินผล

มาตรา ๔๙ ให้มีคณะกรรมการติดตาม ตรวจสอบ และประเมินผลงานของมหาวิทยาลัย ประกอบด้วย ประธานกรรมการและกรรมการผู้ทรงคุณวุฒิจากบุคคลภายนอกซึ่งนายสภามหาวิทยาลัยแต่งตั้งโดยความเห็นชอบของสภามหาวิทยาลัย

องค์ประกอบ จำนวน คุณสมบัติ หลักเกณฑ์ และวิธีการได้มา วาระการดำรงตำแหน่งและการพ้นจากตำแหน่ง ตลอดจนวิธีการดำเนินงานของคณะกรรมการ ให้เป็นไปตามข้อบังคับของมหาวิทยาลัย

มาตรา ๕๐ ให้คณะกรรมการติดตาม ตรวจสอบ และประเมินผลงานของมหาวิทยาลัยมีอำนาจและหน้าที่ในการตรวจสอบ ติดตาม และประเมินประสิทธิภาพและประสิทธิผลการใช้จ่ายงบประมาณการจัดการศึกษาการวิจัย ดังนี้

(๑) ติดตาม ตรวจสอบ และประเมินผลงานของมหาวิทยาลัยและของอธิการบดีโดยรับฟังความคิดเห็นอย่างกว้างขวางเกี่ยวกับการปฏิบัติหน้าที่ของมหาวิทยาลัยและของอธิการบดีประกอบการประเมินผลงาน

(๒) รายงานผลการติดตาม ตรวจสอบ และประเมินผลงานของมหาวิทยาลัยและของอธิการบดีพร้อมความเห็นต่อสภามหาวิทยาลัยทุกปี

หมวด ๕

ตำแหน่งทางวิชาการ

มาตรา ๕๑ คณาจารย์ประจำในมหาวิทยาลัยมีตำแหน่งทางวิชาการ ดังนี้

(๑) ศาสตราจารย์

(๒) รองศาสตราจารย์

(๓) ผู้ช่วยศาสตราจารย์

(๔) อาจารย์

ศาสตราจารย์นั้น จะทรงพระกรุณาโปรดเกล้าฯ แต่งตั้งโดยคำแนะนำของสภามหาวิทยาลัยคุณสมบัติ หลักเกณฑ์ และวิธีการแต่งตั้งและถอดถอนคณาจารย์ประจำ

ตามวรรคหนึ่งให้เป็นไปตามกฎหมายว่าด้วยระเบียบข้าราชการพลเรือนในสถาบันอุดมศึกษา

มาตรา ๕๒ คณาจารย์พิเศษ มีตำแหน่งทางวิชาการ ดังนี้

(๑) ศาสตราจารย์พิเศษ

(๒) รองศาสตราจารย์พิเศษ

(๓) ผู้ช่วยศาสตราจารย์พิเศษ

(๔) อาจารย์พิเศษ

ศาสตราจารย์พิเศษนั้น แต่งตั้งโดยสภามหาวิทยาลัยจากผู้ซึ่งมีความรู้ความสามารถมีผลงานทางวิชาการเป็นที่ประจักษ์และมีได้เป็นคณาจารย์ประจำของมหาวิทยาลัย

คุณสมบัติ หลักเกณฑ์ และวิธีการแต่งตั้งและถอดถอนคณาจารย์พิเศษตามวรรคหนึ่ง ให้เป็นไปตามข้อบังคับของมหาวิทยาลัยแต่ทั้งนี้ ผู้ที่ได้รับการแต่งตั้งทางวิชาการ จักต้องไม่เสนอดนเพื่อขอรับตำแหน่ง

มาตรา ๕๓ ศาสตราจารย์ซึ่งมีความรู้ความสามารถและความชำนาญเป็นพิเศษและพ้นจากตำแหน่งไปโดยไม่มีความผิด สภามหาวิทยาลัยอาจแต่งตั้งให้เป็นศาสตราจารย์เกียรติคุณในสาขาที่ศาสตราจารย์ผู้นั้น มีความเชี่ยวชาญเพื่อเป็นเกียรติยศได้

คุณสมบัติ หลักเกณฑ์ และวิธีการแต่งตั้งศาสตราจารย์เกียรติคุณ ให้เป็นไปตามข้อบังคับของมหาวิทยาลัย

มาตรา ๕๔ ให้ผู้ดำรงตำแหน่งศาสตราจารย์ ศาสตราจารย์พิเศษ

ศาสตราจารย์เกียรติคุณ รองศาสตราจารย์ รองศาสตราจารย์พิเศษ ผู้ช่วยศาสตราจารย์ และผู้ช่วยศาสตราจารย์พิเศษ มีสิทธิใช้ตำแหน่งศาสตราจารย์ ศาสตราจารย์พิเศษ ศาสตราจารย์เกียรติคุณ รองศาสตราจารย์ รองศาสตราจารย์พิเศษ ผู้ช่วยศาสตราจารย์ หรือผู้ช่วยศาสตราจารย์พิเศษ แล้วแต่กรณี เป็นคำนำหน้านามเพื่อแสดงวิทยฐานะได้ตลอดไป

การใช้คำนำหน้านามตามความในวรรคหนึ่ง ให้ใช้อักษรย่อ ดังนี้

ศาสตราจารย์ ใช้อักษรย่อ ศ.

ศาสตราจารย์พิเศษ ใช้อักษรย่อ ศ. (พิเศษ)

ศาสตราจารย์เกียรติคุณ ใช้อักษรย่อ ศ. (เกียรติคุณ)

รองศาสตราจารย์ ใช้อักษรย่อ รศ.

รองศาสตราจารย์พิเศษ ใช้อักษรย่อ รศ. (พิเศษ)

ผู้ช่วยศาสตราจารย์ ใช้อักษรย่อ ผศ.

ผู้ช่วยศาสตราจารย์พิเศษ ใช้อักษรย่อ ผศ. (พิเศษ)

หมวด ๖

ปริญญาและเครื่องหมายวิทยฐานะ

มาตรา ๕๕ ปริญญามีสามชั้น คือ

ปริญญาเอก เรียกว่า ดุษฎีบัณฑิต ใช้อักษรย่อ ด.

ปริญญาโท เรียกว่า มหาบัณฑิต ใช้อักษรย่อ ม.

ปริญญาตรี เรียกว่า บัณฑิต ใช้อักษรย่อ บ.

มาตรา ๕๖ มหาวิทยาลัยมีอำนาจให้ปริญญาในสาขาวิชาที่มีการสอนใน

มหาวิทยาลัยการกำหนดให้สาขาวิชาใดมีปริญญาชั้นใดและจะใช้อักษรย่อสำหรับสาขาวิชานั้นอย่างไรให้ตราเป็นพระราชกฤษฎีกา

มาตรา ๕๗ สภามหาวิทยาลัยอาจออกข้อบังคับกำหนดให้ผู้สำเร็จ

การศึกษาชั้นปริญญาตรีได้รับปริญญาตรีเกียรติคุณอันดับหนึ่ง หรือเกียรติคุณอันดับสองก็ได้

มาตรา ๕๘ สภามหาวิทยาลัยอาจออกข้อบังคับกำหนดให้มีประกาศนียบัตรบัณฑิตชั้นสูง ประกาศนียบัตรบัณฑิต อนุปริญญา และประกาศนียบัตรสำหรับสาขาวิชาใดได้ ดังนี้

(๑) ประกาศนียบัตรบัณฑิตชั้นสูง ประกาศนียบัตรบัณฑิต ออกให้แก่ผู้สำเร็จการศึกษาตามหลักสูตรในสาขาวิชาหนึ่งสาขาวิชาใดภายหลังที่ได้รับปริญญาแล้ว

(๒) อนุปริญญา ออกให้แก่ผู้สำเร็จการศึกษาตามหลักสูตรในสาขาวิชาหนึ่งสาขาวิชาใดก่อนถึงชั้นได้รับปริญญาตรี

(๓) ประกาศนียบัตร ออกให้แก่ผู้สำเร็จการศึกษาเฉพาะวิชา

มาตรา ๕๙ มหาวิทยาลัยมีอำนาจให้ปริญญาเกิตติมศักดิ์แก่บุคคลซึ่งสภามหาวิทยาลัยเห็นว่าทรงคุณวุฒิ มีคุณธรรมและมีผลงานที่เป็นคุณูปการต่อส่วนรวม สมควรแก่ปริญญานั้น ๆ แต่จะให้ปริญญาดังกล่าวแก่คณาจารย์ประจำ ผู้ดำรงตำแหน่งต่าง ๆ ในมหาวิทยาลัย นายกสภามหาวิทยาลัย กรรมการสภามหาวิทยาลัยหรือกรรมการส่งเสริมกิจการมหาวิทยาลัยในขณะที่ดำรงตำแหน่งนั้นมิได้ ทั้งนี้ ต้องไม่เป็นการให้ปริญญาเกิตติมศักดิ์เพื่อแลกกับผลประโยชน์อย่างใดอย่างหนึ่ง

ชั้นสาขาของปริญญาเกิตติมศักดิ์ และหลักเกณฑ์การให้ปริญญาเกิตติมศักดิ์ให้เป็นไปตามข้อบังคับของมหาวิทยาลัย

มาตรา ๖๐ มหาวิทยาลัยอาจกำหนดให้มีครุวิทยฐานะหรือเข็มวิทยฐานะเป็นเครื่องหมายแสดงวิทยฐานะของผู้ได้รับปริญญา ประกาศนียบัตรบัณฑิตชั้นสูง ประกาศนียบัตรบัณฑิต อนุปริญญาและ ประกาศนียบัตร และอาจกำหนดให้มีครุยประจำตำแหน่งนายกสภามหาวิทยาลัยหรือกรรมการสภามหาวิทยาลัย ครุยประจำตำแหน่งผู้บริหารและครุยประจำตำแหน่งคณาจารย์ของมหาวิทยาลัยก็ได้

การกำหนดลักษณะ ชนิด ประเภทและส่วนประกอบของครุวิทยฐานะ เข็มวิทยฐานะและครุยประจำตำแหน่งให้ตราเป็นพระราชกฤษฎีกา

ครุวิทยฐานะ เข็มวิทยฐานะ และครุยประจำตำแหน่งจะใช้ในโอกาสใด โดยมีเงื่อนไขอย่างไร ให้เป็นไปตามข้อบังคับของมหาวิทยาลัย

มาตรา ๖๑ สภามหาวิทยาลัยอาจกำหนดให้มีตราสัญลักษณ์หรือเครื่องหมายของมหาวิทยาลัยได้ โดยตราเป็นพระราชกฤษฎีกา

มาตรา ๖๒ สภามหาวิทยาลัยอาจออกข้อบังคับให้มีเครื่องแบบ เครื่องหมาย และเครื่องแต่งกายนักศึกษาได้โดยประกาศในราชกิจจานุเบกษา

หมวด ๗ บทกำหนดโทษ

มาตรา ๖๓ ผู้ใดใช้ตรา สัญลักษณ์ ครุวิทยฐานะ เข็มวิทยฐานะ ครุยประจำตำแหน่ง เครื่องแบบ เครื่องหมาย หรือเครื่องแต่งกายนักศึกษาของมหาวิทยาลัย โดยไม่มีสิทธิที่จะใช้หรือแสดงด้วยประการใด ๆ ว่า ตนมีตำแหน่งใดในมหาวิทยาลัยหรือมีปริญญา ประกาศนียบัตรบัณฑิตชั้นสูง ประกาศนียบัตรบัณฑิต อนุปริญญา หรือประกาศนียบัตรของมหาวิทยาลัย โดยที่ตนไม่มี ถ้าได้กระทำเพื่อให้บุคคลอื่นเชื่อว่าตนมีสิทธิที่จะใช้หรือมีตำแหน่งหรือมีวิทยฐานะเช่นนั้นต้องระวางโทษจำคุกไม่เกินหกเดือน หรือปรับไม่เกินห้าหมื่นบาท หรือทั้งจำทั้งปรับ

มาตรา ๖๔ ผู้ใด

(๑) ปลอม หรือทำเลียนแบบซึ่งตราสัญลักษณ์หรือเครื่องหมายของมหาวิทยาลัย หรือส่วนราชการหรือหน่วยงานของมหาวิทยาลัยไม่ว่าจะทำเป็นสีใด หรือทำด้วยวิธีใด ๆ

(๒) ใช้ตราสัญลักษณ์หรือเครื่องหมายของมหาวิทยาลัยหรือส่วนราชการหรือหน่วยงานของมหาวิทยาลัย ปลอม หรือซึ่งทำเลียนแบบ หรือ

(๓) ใช้หรือทำให้ปรากฏซึ่งตราสัญลักษณ์หรือเครื่องหมายของมหาวิทยาลัยหรือส่วนราชการหรือหน่วยงานของมหาวิทยาลัยที่ผิดหรือสินค้าใดๆ โดยไม่ได้รับอนุญาตจากมหาวิทยาลัย

ต้องระวางโทษจำคุกไม่เกินหนึ่งปี หรือปรับไม่เกินหนึ่งแสนบาทหรือทั้งจำทั้งปรับ

ถ้าผู้กระทำความผิดตาม (๑) เป็นผู้กระทำความผิดตาม (๒) ให้ลงโทษตาม (๒) แต่กระหนเดียว

ความผิดตาม (๓) เป็นความผิดอันยอมความได้

บทเฉพาะกาล

มาตรา ๖๕ ให้โอนบรรดากิจการ ทรัพย์สิน สิทธิทั้งปวง หนี้สิน ข้าราชการ ลูกจ้าง อัตรากำลังเงินงบประมาณและรายได้ของสำนักงานคณะกรรมการการอุดมศึกษาเฉพาะส่วนของสำนักงานสถาบันราชภัฏไปเป็นของมหาวิทยาลัยราชภัฏแต่ละแห่งตามพระราชบัญญัตินี้ ทั้งนี้ ตามรายการที่รัฐมนตรีกำหนด โดยทำเป็นประกาศกระทรวง ซึ่งจะต้องดำเนินการให้เสร็จสิ้นภายในหกสิบวันนับแต่วันที่พระราชบัญญัตินี้ใช้บังคับ

ให้ข้าราชการซึ่งโอนไปตามวรรคหนึ่งเป็นข้าราชการพลเรือนในสถาบันอุดมศึกษาตามกฎหมายว่าด้วยระเบียบข้าราชการพลเรือนในสถาบันอุดมศึกษา โดยระยะเริ่มแรกให้ข้าราชการดังกล่าวยังคงดำรงตำแหน่งและรับเงินเดือน ตลอดจนได้รับสิทธิประโยชน์เช่นเดิมต่อไป จนกว่าจะได้รับแต่งตั้งให้ดำรงตำแหน่งตามกฎหมายว่าด้วย ระเบียบข้าราชการพลเรือนในสถาบันอุดมศึกษา

มาตรา ๖๖ ให้ผู้ดำรงตำแหน่งนายกสภาประจำสถาบันราชภัฏและกรรมการสภาประจำสถาบันราชภัฏตามพระราชบัญญัติสถาบันราชภัฏ พ.ศ. ๒๕๓๘ อยู่ในวันที่พระราชบัญญัตินี้ใช้บังคับ ปฏิบัติหน้าที่นายกสภามหาวิทยาลัยและกรรมการสภามหาวิทยาลัยตามพระราชบัญญัตินี้ต่อไปจนกว่าจะทรงพระกรุณาโปรดเกล้าฯ แต่งตั้งนายกสภามหาวิทยาลัย กรรมการสภามหาวิทยาลัยผู้ทรงคุณวุฒิ และมีการเลือกกรรมการสภามหาวิทยาลัยตามพระราชบัญญัตินี้ขึ้นใหม่ ทั้งนี้ ต้องไม่เกินหนึ่งร้อยแปดสิบวันนับแต่วันที่พระราชบัญญัตินี้ใช้บังคับ

มาตรา ๖๗ ให้ส่วนราชการของสถาบันราชภัฏตามพระราชบัญญัติสถาบันราชภัฏ พ.ศ. ๒๕๓๘ ยังคงเป็นส่วนราชการต่อไปจนกว่าจะมีการแบ่งส่วนราชการตามพระราชบัญญัตินี้ ทั้งนี้ ต้องไม่เกินหนึ่งร้อยแปดสิบวันนับแต่วันที่พระราชบัญญัตินี้ใช้บังคับ

มาตรา ๖๘ ให้ผู้ดำรงตำแหน่งอธิการบดี คณบดี ผู้อำนวยการสำนักงานอธิการบดี ผู้อำนวยการสำนักวิจัยหัวหน้าส่วนราชการหรือหัวหน้าหน่วยงานที่เรียกชื่ออย่างอื่นที่มีฐานะเทียบเท่าคณะ ตามพระราชบัญญัติสถาบันราชภัฏ พ.ศ. ๒๕๓๘ อยู่ในวันที่พระราชบัญญัตินี้ใช้บังคับ ปฏิบัติหน้าที่ในตำแหน่งอธิการบดี คณบดี ผู้อำนวยการสำนักงานอธิการบดี ผู้อำนวยการสำนักวิจัย หัวหน้าส่วนราชการ หรือหัวหน้าหน่วยงานที่เรียกชื่ออย่างอื่นที่มีฐานะเทียบเท่าคณะตามพระราชบัญญัตินี้ต่อไป ทั้งนี้ ต้องไม่เกินหนึ่งร้อยแปดสิบวันนับแต่วันที่พระราชบัญญัตินี้ใช้บังคับ

ให้ผู้ดำรงตำแหน่งรองหรือผู้ช่วยของผู้ดำรงตำแหน่งตามวรรคหนึ่ง ปฏิบัติหน้าที่ในตำแหน่งต่อไปจนกว่าผู้ดำรงตำแหน่งตามวรรคหนึ่งจะพ้นจากตำแหน่ง

ให้ผู้ปฏิบัติหน้าที่ในตำแหน่งตามวรรคหนึ่งดำเนินการให้มีคณะกรรมการประจำส่วนราชการตามมาตรา ๔๑ วรรคสอง แล้วแต่กรณี ภายในหนึ่งร้อยแปดสิบวันนับแต่วันที่พระราชบัญญัตินี้ใช้บังคับ

มาตรา ๖๙ ให้ผู้ซึ่งเป็นศาสตราจารย์ ศาสตราจารย์พิเศษ รองศาสตราจารย์ รองศาสตราจารย์พิเศษ ผู้ช่วยศาสตราจารย์ ผู้ช่วยศาสตราจารย์พิเศษ และอาจารย์ประจำของสถาบันราชภัฏแต่ละแห่งอยู่ในวันที่พระราชบัญญัตินี้ใช้บังคับ มีฐานะเป็นศาสตราจารย์ ศาสตราจารย์พิเศษ รองศาสตราจารย์ รองศาสตราจารย์พิเศษ ผู้ช่วยศาสตราจารย์ ผู้ช่วยศาสตราจารย์พิเศษ และอาจารย์ประจำของมหาวิทยาลัยแต่ละแห่งต่อไปตามพระราชบัญญัตินี้

ให้ผู้ซึ่งเป็นอาจารย์พิเศษของสถาบันราชภัฏแต่ละแห่งอยู่ในวันที่พระราชบัญญัตินี้ใช้บังคับเป็นอาจารย์พิเศษของมหาวิทยาลัยแต่ละแห่งต่อไปตามพระราชบัญญัตินี้จนครบกำหนดที่ได้รับแต่งตั้ง

มาตรา ๗๐ ในระหว่างที่ยังไม่มีกฎหมาย กฎ ระเบียบ ประกาศ และข้อบังคับ เพื่อปฏิบัติการตามพระราชบัญญัตินี้ออกใช้บังคับ ให้นำกฎหมาย กฎ ระเบียบ ประกาศ และข้อบังคับซึ่งออกตามความในพระราชบัญญัติสถาบันราชภัฏ พ.ศ. ๒๕๓๘ ที่ใช้อยู่ในวันที่พระราชบัญญัตินี้ใช้บังคับ มาใช้บังคับโดยอนุโลมเท่าที่ไม่ขัดหรือแย้งกับพระราชบัญญัตินี้

ผู้รับสนองพระบรมราชโองการ
พันตำรวจโท ทักษิณ ชินวัตร
นายกรัฐมนตรี

หมายเหตุ : เหตุผลในการประกาศใช้พระราชบัญญัตินี้ คือ โดยที่มาตรา ๓๖ แห่งพระราชบัญญัติการศึกษาแห่งชาติ พ.ศ. ๒๕๔๒ บัญญัติให้สถานศึกษาของรัฐที่จัดการศึกษาระดับปริญญาเป็นนิติบุคคล และอาจจัดเป็นส่วนราชการหรือเป็นหน่วยงานในกำกับของรัฐ ดำเนินการได้โดยอิสระ สามารถพัฒนาระบบบริหาร และการจัดการที่เป็นของตนเองมีความคล่องตัว มีเสรีภาพทางวิชาการ และอยู่ภายใต้การกำกับดูแลของสถานศึกษา ตามกฎหมายว่าด้วยการจัดตั้งสถานศึกษานั้น ๆ ดังนั้น สมควรกำหนดให้สถาบันราชภัฏเป็นสถานศึกษาของรัฐที่จัดการศึกษาระดับปริญญาและเป็นนิติบุคคล โดยมีฐานะเป็นมหาวิทยาลัยราชภัฏเพื่อทำหน้าที่เป็นสถาบันอุดมศึกษา เพื่อการพัฒนาท้องถิ่น โดยมีวัตถุประสงค์และภาระหน้าที่ในการส่งเสริมการเป็นสถาบันอุดมศึกษาที่มุ่งสู่ความเป็นเลิศทางวิชาการบนพื้นฐานของภูมิปัญญาท้องถิ่น ภูมิปัญญาไทย และภูมิปัญญาสากล เพื่อสร้างและพัฒนางานองค์ความรู้สร้างบัณฑิตที่มีความรู้คู่ความดี สร้างสำนึกในคุณค่าของวัฒนธรรมท้องถิ่นของชาติ เสริมสร้างความเข้มแข็งของวิชาชีพครู ประสานความร่วมมือระหว่างมหาวิทยาลัย ชุมชนและองค์กรเพื่อการพัฒนาท้องถิ่น ศึกษาแสวงหาแนวทางพัฒนาเทคโนโลยีพื้นบ้านและเทคโนโลยีสมัยใหม่ให้เหมาะสมกับการดำรงชีวิตและประกอบอาชีพของคนในท้องถิ่น รวมทั้งศึกษาส่งเสริม สืบสานโครงการอันเนื่องมาจากแนวพระราชดำริ ทั้งนี้ โดยคำนึงถึงการมีส่วนร่วมของประชาชนในท้องถิ่นและสังคมสอดคล้องกับนโยบายการบริหารและการจัดการศึกษาของรัฐตามพระราชบัญญัติการศึกษาแห่งชาติ พ.ศ. ๒๕๔๒ จึงจำเป็นต้องตราพระราชบัญญัตินี้



พระราชกฤษฎีกา

ว่าด้วยปริญญาในสาขาวิชา อักษรย่อสำหรับสาขาวิชา
ครุยวิทยฐานะ เข็มวิทยฐานะ และครุยประจำตำแหน่ง
ของมหาวิทยาลัยราชภัฏสุรินทร์ (ฉบับที่ ๓)
พ.ศ. ๒๕๖๕

พระบาทสมเด็จพระปรเมนทรรามาธิบดีศรีสินทรมหาวชิราลงกรณ พระวชิรเกล้าเจ้าอยู่หัว

ให้ไว้ ณ วันที่ ๖ พฤษภาคม พ.ศ. ๒๕๖๕
เป็นปีที่ ๗ ในรัชกาลปัจจุบัน

พระบาทสมเด็จพระปรเมนทรรามาธิบดีศรีสินทรมหาวชิราลงกรณ พระวชิรเกล้าเจ้าอยู่หัว
มีพระบรมราชโองการโปรดเกล้าฯ ให้ประกาศว่า

โดยที่เป็นการสมควรแก้ไขเพิ่มเติมพระราชกฤษฎีกาว่าด้วยปริญญาในสาขาวิชา อักษรย่อ
สำหรับสาขาวิชา ครุยวิทยฐานะ เข็มวิทยฐานะ และครุยประจำตำแหน่งของมหาวิทยาลัยราชภัฏสุรินทร์

อาศัยอำนาจตามความในมาตรา ๑๗๕ ของรัฐธรรมนูญแห่งราชอาณาจักรไทย กับมาตรา ๕๖
วรรคสอง และมาตรา ๖๐ วรรคสอง แห่งพระราชบัญญัติมหาวิทยาลัยราชภัฏ พ.ศ. ๒๕๔๗
จึงทรงพระกรุณาโปรดเกล้าฯ ให้ตราพระราชกฤษฎีกาขึ้นไว้ ดังต่อไปนี้

มาตรา ๑ พระราชกฤษฎีกานี้เรียกว่า “พระราชกฤษฎีกาว่าด้วยปริญญาในสาขาวิชา
อักษรย่อสำหรับสาขาวิชา ครุยวิทยฐานะ เข็มวิทยฐานะ และครุยประจำตำแหน่งของมหาวิทยาลัย
ราชภัฏสุรินทร์ (ฉบับที่ ๓) พ.ศ. ๒๕๖๕”

มาตรา ๒ พระราชกฤษฎีกานี้ให้ใช้บังคับตั้งแต่วันถัดจากวันประกาศในราชกิจจานุเบกษา เป็นต้นไป

มาตรา ๓ ให้ยกเลิกความในมาตรา ๓ แห่งพระราชกฤษฎีกาว่าด้วยปริญญาในสาขาวิชาอักษรย่อสำหรับสาขาวิชา ครุยวิทยฐานะ เข็มวิทยฐานะ และครุยประจำตำแหน่งของมหาวิทยาลัยราชภัฏสุรินทร์ พ.ศ. ๒๕๕๒ ซึ่งแก้ไขเพิ่มเติมโดยพระราชกฤษฎีกาว่าด้วยปริญญาในสาขาวิชาอักษรย่อสำหรับสาขาวิชา ครุยวิทยฐานะ เข็มวิทยฐานะ และครุยประจำตำแหน่งของมหาวิทยาลัยราชภัฏสุรินทร์ (ฉบับที่ ๒) พ.ศ. ๒๕๕๖ และให้ใช้ความต่อไปนี้แทน

“มาตรา ๓ ให้กำหนดปริญญาในสาขาวิชาและอักษรย่อสำหรับสาขาวิชาของมหาวิทยาลัยราชภัฏสุรินทร์ ดังต่อไปนี้

(๑) สาขาวิชาการบัญชี มีปริญญาสามชั้น คือ

(ก) เอก เรียกว่า “บัญชีดุชฎิบัณฑิต” ใช้อักษรย่อ “บช.ด.” และ “ปรัชญาดุชฎิบัณฑิต” ใช้อักษรย่อ “ปร.ด.”

(ข) โท เรียกว่า “บัญชีมหาบัณฑิต” ใช้อักษรย่อ “บช.ม.”

(ค) ตรี เรียกว่า “บัญชีบัณฑิต” ใช้อักษรย่อ “บช.บ.”

(๒) สาขาวิชาการแพทย์แผนไทย มีปริญญาสามชั้น คือ

(ก) เอก เรียกว่า “การแพทย์แผนไทยดุชฎิบัณฑิต” ใช้อักษรย่อ “พท.ด.” และ “ปรัชญาดุชฎิบัณฑิต” ใช้อักษรย่อ “ปร.ด.”

(ข) โท เรียกว่า “การแพทย์แผนไทยมหาบัณฑิต” ใช้อักษรย่อ “พท.ม.”

(ค) ตรี เรียกว่า “การแพทย์แผนไทยบัณฑิต” ใช้อักษรย่อ “พท.บ.”

(๓) สาขาวิชาการศึกษามีปริญญาสามชั้น คือ

(ก) เอก เรียกว่า “ครุศาสตร์ดุชฎิบัณฑิต” ใช้อักษรย่อ “ค.ด.” และ “ปรัชญาดุชฎิบัณฑิต” ใช้อักษรย่อ “ปร.ด.”

(ข) โท เรียกว่า “ครุศาสตร์มหาบัณฑิต” ใช้อักษรย่อ “ค.ม.”

(ค) ตรี เรียกว่า “ครุศาสตร์บัณฑิต” ใช้อักษรย่อ “ค.บ.”

- (๔) สาขาวิชาครุศาสตร์อุตสาหกรรม มีปริญญาสามชั้น คือ
- (ก) เอก เรียกว่า “ครุศาสตร์อุตสาหกรรมดุष्ฎิบัณฑิต” ใช้อักษรย่อ “ค.อ.ด.” และ “ปรัชญาดุष्ฎิบัณฑิต” ใช้อักษรย่อ “ปร.ด.”
 - (ข) โท เรียกว่า “ครุศาสตร์อุตสาหกรรมมหาบัณฑิต” ใช้อักษรย่อ “ค.อ.ม.”
 - (ค) ตรี เรียกว่า “ครุศาสตร์อุตสาหกรรมบัณฑิต” ใช้อักษรย่อ “ค.อ.บ.”
- (๕) สาขาวิชาเทคโนโลยี มีปริญญาหนึ่งชั้น คือ ตรี เรียกว่า “เทคโนโลยีบัณฑิต” ใช้อักษรย่อ “ทล.บ.”
- (๖) สาขาวิชานิติศาสตร์ มีปริญญาสามชั้น คือ
- (ก) เอก เรียกว่า “นิติศาสตร์ดุष्ฎิบัณฑิต” ใช้อักษรย่อ “น.ด.” และ “ปรัชญาดุष्ฎิบัณฑิต” ใช้อักษรย่อ “ปร.ด.”
 - (ข) โท เรียกว่า “นิติศาสตร์มหาบัณฑิต” ใช้อักษรย่อ “น.ม.”
 - (ค) ตรี เรียกว่า “นิติศาสตร์บัณฑิต” ใช้อักษรย่อ “น.บ.”
- (๗) สาขาวิชานิติศาสตร์ มีปริญญาสามชั้น คือ
- (ก) เอก เรียกว่า “นิติศาสตร์ดุष्ฎิบัณฑิต” ใช้อักษรย่อ “นศ.ด.” และ “ปรัชญาดุष्ฎิบัณฑิต” ใช้อักษรย่อ “ปร.ด.”
 - (ข) โท เรียกว่า “นิติศาสตร์มหาบัณฑิต” ใช้อักษรย่อ “นศ.ม.”
 - (ค) ตรี เรียกว่า “นิติศาสตร์บัณฑิต” ใช้อักษรย่อ “นศ.บ.”
- (๘) สาขาวิชาบริหารธุรกิจ มีปริญญาสามชั้น คือ
- (ก) เอก เรียกว่า “บริหารธุรกิจดุष्ฎิบัณฑิต” ใช้อักษรย่อ “บธ.ด.” และ “ปรัชญาดุष्ฎิบัณฑิต” ใช้อักษรย่อ “ปร.ด.”
 - (ข) โท เรียกว่า “บริหารธุรกิจมหาบัณฑิต” ใช้อักษรย่อ “บธ.ม.”
 - (ค) ตรี เรียกว่า “บริหารธุรกิจบัณฑิต” ใช้อักษรย่อ “บธ.บ.”
- (๙) สาขาวิชารัฐประศาสนศาสตร์ มีปริญญาสามชั้น คือ
- (ก) เอก เรียกว่า “รัฐประศาสนศาสตร์ดุष्ฎิบัณฑิต” ใช้อักษรย่อ “รป.ด.” และ “ปรัชญาดุष्ฎิบัณฑิต” ใช้อักษรย่อ “ปร.ด.”

- (ข) โท เรียกว่า “รัฐประศาสนศาสตร์มหาบัณฑิต” ใช้ตัวย่อ “ร.ป.ม.”
- (ค) ตรี เรียกว่า “รัฐประศาสนศาสตร์บัณฑิต” ใช้ตัวย่อ “ร.ป.บ.”
- (๑๐) สาขาวิชารัฐศาสตร์ มีปริญญาสามชั้น คือ
- (ก) เอก เรียกว่า “รัฐศาสตรดุษฎีบัณฑิต” ใช้ตัวย่อ “ร.ด.” และ “ปรัชญาดุษฎีบัณฑิต” ใช้ตัวย่อ “ปร.ด.”
- (ข) โท เรียกว่า “รัฐศาสตรมหาบัณฑิต” ใช้ตัวย่อ “ร.ม.”
- (ค) ตรี เรียกว่า “รัฐศาสตรบัณฑิต” ใช้ตัวย่อ “ร.บ.”
- (๑๑) สาขาวิชาวิจิตรศิลป์และประยุกต์ศิลป์ มีปริญญาสามชั้น คือ
- (ก) เอก เรียกว่า “ศิลปกรรมศาสตรดุษฎีบัณฑิต” ใช้ตัวย่อ “ศป.ด.” และ “ปรัชญาดุษฎีบัณฑิต” ใช้ตัวย่อ “ปร.ด.”
- (ข) โท เรียกว่า “ศิลปกรรมศาสตรมหาบัณฑิต” ใช้ตัวย่อ “ศป.ม.”
- (ค) ตรี เรียกว่า “ศิลปกรรมศาสตรบัณฑิต” ใช้ตัวย่อ “ศป.บ.”
- (๑๒) สาขาวิชาวิทยาศาสตร์ มีปริญญาสามชั้น คือ
- (ก) เอก เรียกว่า “วิทยาศาสตร์ดุษฎีบัณฑิต” ใช้ตัวย่อ “วท.ด.” และ “ปรัชญาดุษฎีบัณฑิต” ใช้ตัวย่อ “ปร.ด.”
- (ข) โท เรียกว่า “วิทยาศาสตร์มหาบัณฑิต” ใช้ตัวย่อ “วท.ม.”
- (ค) ตรี เรียกว่า “วิทยาศาสตร์บัณฑิต” ใช้ตัวย่อ “วท.บ.”
- (๑๓) สาขาวิชาวิศวกรรมศาสตร์ มีปริญญาสามชั้น คือ
- (ก) เอก เรียกว่า “วิศวกรรมศาสตรดุษฎีบัณฑิต” ใช้ตัวย่อ “วศ.ด.” และ “ปรัชญาดุษฎีบัณฑิต” ใช้ตัวย่อ “ปร.ด.”
- (ข) โท เรียกว่า “วิศวกรรมศาสตรมหาบัณฑิต” ใช้ตัวย่อ “วศ.ม.”
- (ค) ตรี เรียกว่า “วิศวกรรมศาสตรบัณฑิต” ใช้ตัวย่อ “วศ.บ.”
- (๑๔) สาขาวิชาศิลปศาสตร์ มีปริญญาสามชั้น คือ
- (ก) เอก เรียกว่า “ศิลปศาสตรดุษฎีบัณฑิต” ใช้ตัวย่อ “ศศ.ด.” และ “ปรัชญาดุษฎีบัณฑิต” ใช้ตัวย่อ “ปร.ด.”

(ข) โท เรียกว่า “ศิลปศาสตรมหาบัณฑิต” ใช้อักษรย่อ “ศศ.ม.”

(ค) ตรี เรียกว่า “ศิลปศาสตรบัณฑิต” ใช้อักษรย่อ “ศศ.บ.”

(๑๕) สาขาวิชาเศรษฐศาสตร์ มีปริญญาสามชั้น คือ

(ก) เอก เรียกว่า “เศรษฐศาสตรดุษฎีบัณฑิต” ใช้อักษรย่อ “ศ.ด.” และ “ปรัชญา
ดุษฎีบัณฑิต” ใช้อักษรย่อ “ปร.ด.”

(ข) โท เรียกว่า “เศรษฐศาสตรมหาบัณฑิต” ใช้อักษรย่อ “ศ.ม.”

(ค) ตรี เรียกว่า “เศรษฐศาสตรบัณฑิต” ใช้อักษรย่อ “ศ.บ.”

(๑๖) สาขาวิชาสถาปัตยกรรมศาสตร์ มีปริญญาสามชั้น คือ

(ก) เอก เรียกว่า “สถาปัตยกรรมศาสตรดุษฎีบัณฑิต” ใช้อักษรย่อ “สธ.ด.” และ
“ปรัชญาดุษฎีบัณฑิต” ใช้อักษรย่อ “ปร.ด.”

(ข) โท เรียกว่า “สถาปัตยกรรมศาสตรมหาบัณฑิต” ใช้อักษรย่อ “สธ.ม.”

(ค) ตรี เรียกว่า “สถาปัตยกรรมศาสตรบัณฑิต” ใช้อักษรย่อ “สธ.บ.”

ทั้งนี้ หากมีสาขาหรือวิชาเอกให้ระบุชื่อสาขาหรือวิชาเอกล่วงไว้ในวงเล็บต่อท้ายปริญญาด้วย”

มาตรา ๔ ให้ยกเลิกความในมาตรา ๗ แห่งพระราชกฤษฎีกาว่าด้วยปริญญาในสาขาวิชา
อักษรย่อสำหรับสาขาวิชา ครุวิทยฐานะ เข็มวิทยฐานะ และครุประจำตำแหน่งของมหาวิทยาลัย
ราชภัฏสุรินทร์ พ.ศ. ๒๕๕๒ ซึ่งแก้ไขเพิ่มเติมโดยพระราชกฤษฎีกาว่าด้วยปริญญาในสาขาวิชา
อักษรย่อสำหรับสาขาวิชา ครุวิทยฐานะ เข็มวิทยฐานะ และครุประจำตำแหน่งของมหาวิทยาลัย
ราชภัฏสุรินทร์ (ฉบับที่ ๒) พ.ศ. ๒๕๕๖ และให้ใช้ความต่อไปนี้แทน

“มาตรา ๗ สัประจำสาขาวิชา มีดังต่อไปนี้

- | | |
|---------------------------------|------------------|
| (๑) สาขาวิชาการบัญชี | สีฟ้าเทา |
| (๒) สาขาวิชาการแพทย์แผนไทย | สีเขียวอมเหลือง |
| (๓) สาขาวิชาการศึกษา | สีฟ้า |
| (๔) สาขาวิชาครุศาสตร์อุตสาหกรรม | สีม่วงเมืดมะปริง |
| (๕) สาขาวิชาเทคโนโลยี | สีเขียว |
| (๖) สาขาวิชานิติศาสตร์ | สีขาว |

(๗) สาขาวิชานิเทศศาสตร์	สีน้ำเงิน
(๘) สาขาวิชาบริหารธุรกิจ	สีชมพู
(๙) สาขาวิชารัฐประศาสนศาสตร์	สีน้ำตาล
(๑๐) สาขาวิชารัฐศาสตร์	สีม่วง
(๑๑) สาขาวิชาจิตรศิลป์และประยุกต์ศิลป์	สีแดงเลือดนก
(๑๒) สาขาวิชาวิทยาศาสตร์	สีเหลือง
(๑๓) สาขาวิชาวิศวกรรมศาสตร์	สีแดงเลือดหมู
(๑๔) สาขาวิชาศิลปศาสตร์	สีแดง
(๑๕) สาขาวิชาเศรษฐศาสตร์	สีทอง
(๑๖) สาขาวิชาสถาปัตยกรรมศาสตร์	สีน้ำตาลอิฐ”

ผู้รับสนองพระบรมราชโองการ

พลเอก ประยุทธ์ จันทร์โอชา

นายกรัฐมนตรี

(๗) สาขาวิชานิเทศศาสตร์	สีน้ำเงิน
(๘) สาขาวิชาบริหารธุรกิจ	สีชมพู
(๙) สาขาวิชารัฐประศาสนศาสตร์	สีน้ำตาล
(๑๐) สาขาวิชารัฐศาสตร์	สีม่วง
(๑๑) สาขาวิชาจิตรศิลป์และประยุกต์ศิลป์	สีแดงเลือดนก
(๑๒) สาขาวิชาวิทยาศาสตร์	สีเหลือง
(๑๓) สาขาวิชาวิศวกรรมศาสตร์	สีแดงเลือดหมู
(๑๔) สาขาวิชาศิลปศาสตร์	สีแสด
(๑๕) สาขาวิชาเศรษฐศาสตร์	สีทอง
(๑๖) สาขาวิชาสถาปัตยกรรมศาสตร์	สีน้ำตาลอิฐ”

ผู้รับสนองพระบรมราชโองการ

พลเอก ประยุทธ์ จันทร์โอชา

นายกรัฐมนตรี



พระราชบัญญัติ

มหาวิทยาลัยราชภัฏ พ.ศ.๒๕๔๗

ภูมิพลอดุลยเดช ป.ร.

ให้ไว้ ณ วันที่ ๑๐ มิถุนายน พ.ศ.๒๕๔๗ เป็นปีที่ ๕๙ ในรัชกาลปัจจุบัน

พระบาทสมเด็จพระปรมินทรมหาภูมิพลอดุลยเดช มีพระบรมราชโองการโปรดเกล้าฯ ให้ประกาศว่า

โดยที่เป็นการสมควรจัดตั้งมหาวิทยาลัยราชภัฏขึ้นแทนสถาบันราชภัฏ
จึงทรงพระกรุณาโปรดเกล้าฯ ให้ตราพระราชบัญญัติขึ้นไว้โดยคำแนะนำและยินยอมของ
รัฐสภา ดังต่อไปนี้

มาตรา ๑ พระราชบัญญัตินี้เรียกว่า “พระราชบัญญัติมหาวิทยาลัยราชภัฏ พ.ศ.๒๕๔๗”

มาตรา ๒ พระราชบัญญัตินี้ให้ใช้บังคับตั้งแต่วันถัดจากวันประกาศในราชกิจจานุเบกษา
เป็นต้นไป

มาตรา ๓ ให้ยกเลิกพระราชบัญญัติสถาบันราชภัฏ พ.ศ.๒๕๓๘

มาตรา ๔ ให้สถาบันราชภัฏที่จัดตั้งขึ้นตามพระราชบัญญัติสถาบันราชภัฏ พ.ศ. ๒๕๓๘ มี
ฐานะเป็นมหาวิทยาลัยราชภัฏตามพระราชบัญญัตินี้

ให้เรียกชื่อมหาวิทยาลัยราชภัฏตามชื่อของสถาบันราชภัฏเดิมตามบัญชีรายชื่อท้าย
พระราชบัญญัตินี้

ให้มหาวิทยาลัยราชภัฏแต่ละแห่งเป็นนิติบุคคลและเป็นส่วนราชการตามกฎหมายว่าด้วย
วิธีการงบประมาณในสังกัดสำนักงานคณะกรรมการการอุดมศึกษา

มาตรา ๕ ในพระราชบัญญัตินี้

“มหาวิทยาลัย” หมายความว่า มหาวิทยาลัยราชภัฏตามพระราชบัญญัตินี้

“สภามหาวิทยาลัย” หมายความว่า สภามหาวิทยาลัยราชภัฏตามพระราชบัญญัตินี้

“สภาวิชาการ” หมายความว่า สภาวิชาการมหาวิทยาลัยราชภัฏตามพระราชบัญญัตินี้

“วิทยาเขต” หมายความว่า เขตการศึกษาของมหาวิทยาลัยที่มีคณะ สถาบัน สำนัก วิทยาลัย
ศูนย์ ส่วนราชการหรือหน่วยงานที่เรียกชื่ออย่างอื่นที่มีฐานะเทียบเท่าคณะตั้งแต่สองส่วนราชการขึ้น
ไป ตั้งอยู่ในเขตการศึกษานั้นตามที่สภามหาวิทยาลัยกำหนด

“สภาคณาจารย์และข้าราชการ” หมายความว่า สภาคณาจารย์และข้าราชการมหาวิทยาลัย
ราชภัฏตามพระราชบัญญัตินี้

“รัฐมนตรี” หมายความว่า รัฐมนตรีผู้รักษาการตามพระราชบัญญัตินี้

มาตรา ๖ ให้รัฐมนตรีว่าการกระทรวงศึกษาธิการรักษาการตามพระราชบัญญัตินี้ และให้มี
อำนาจออกกฎกระทรวงและประกาศเพื่อปฏิบัติการตามพระราชบัญญัตินี้

กฎกระทรวงนั้น เมื่อได้ประกาศในราชกิจจานุเบกษาแล้วให้ใช้บังคับได้

หมวด ๑

บททั่วไป

มาตรา ๗ ให้มหาวิทยาลัยเป็นสถาบันอุดมศึกษาเพื่อการพัฒนาท้องถิ่นที่เสริมสร้างพลังปัญญา
ของแผ่นดิน ฟื้นฟูพลังการเรียนรู้ เชิดชูภูมิปัญญาของท้องถิ่น สร้างสรรค์ศิลปวิทยา เพื่อความเจริญ
ก้าวหน้าอย่างมั่นคงและยั่งยืน ของปวงชน มีส่วนร่วมในการจัดการ การบำรุงรักษา การใช้ประโยชน์
จากทรัพยากรธรรมชาติและสิ่งแวดล้อม อย่างสมดุลและยั่งยืน โดยมีวัตถุประสงค์ให้การศึกษา ส่งเสริม
วิชาการและวิชาชีพชั้นสูง ทำการสอน วิจัย ให้บริการทางวิชาการแก่สังคม ปรับปรุง ถ่ายทอด และ
พัฒนาเทคโนโลยี ทุนบูรณาการศิลปะและวัฒนธรรม ผลิตครูและส่งเสริมวิทยฐานะครู

มาตรา ๘ ในการดำเนินงานเพื่อให้บรรลุวัตถุประสงค์ตามมาตรา ๗ ให้กำหนดภาระหน้าที่
ของมหาวิทยาลัยดังต่อไปนี้

(๑) แสวงหาความจริงเพื่อสู่ความเป็นเลิศทางวิชาการ บนพื้นฐานของภูมิปัญญาท้องถิ่น
ภูมิปัญญาไทย และภูมิปัญญาสากล

(๒) ผลิตบัณฑิตที่มีความรู้คู่คุณธรรม สำนึกในความเป็นไทย มีความรักและผูกพันต่อ
ท้องถิ่น อีกทั้งส่งเสริมการเรียนรู้ตลอดชีวิตในชุมชน เพื่อช่วยให้คนในท้องถิ่นรู้เท่าทันการ
เปลี่ยนแปลง การผลิตบัณฑิตดังกล่าว จะต้องให้มีจำนวนและคุณภาพสอดคล้องกับแผนการผลิต
บัณฑิตของประเทศ

(๓) เสริมสร้างความรู้ความเข้าใจในคุณค่า ความสำนึก และความภูมิใจในวัฒนธรรมของ
ท้องถิ่นและของชาติ

(๔) เรียนรู้และเสริมสร้างความเข้มแข็งของผู้นำชุมชน ผู้นำศาสนาและนักการเมืองท้องถิ่น
ให้มีจิตสำนึกประชาธิปไตย คุณธรรม จริยธรรม และความสามารถในการบริหารงานพัฒนาชุมชนและ
ท้องถิ่นเพื่อประโยชน์ของส่วนรวม

(๕) เสริมสร้างความเข้มแข็งของวิชาชีพครู ผลิตและพัฒนาครูและบุคลากรทางการศึกษา
ให้มีคุณภาพและมาตรฐานที่เหมาะสมกับการเป็นวิชาชีพชั้นสูง

(๖) ประสานความร่วมมือและช่วยเหลือเกื้อกูลกันระหว่างมหาวิทยาลัย ชุมชน องค์กร
ปกครองส่วนท้องถิ่นและองค์กรอื่นทั้งในและต่างประเทศ เพื่อการพัฒนาท้องถิ่น

(๗) ศึกษาและแสวงหาแนวทางพัฒนาเทคโนโลยีพื้นบ้านและเทคโนโลยีสมัยใหม่ให้
เหมาะสมกับการดำรงชีวิตและการประกอบอาชีพของคนในท้องถิ่น รวมถึงการแสวงหาแนวทางเพื่อ

ส่งเสริมให้เกิดการจัดการ การบำรุงรักษาและการใช้ประโยชน์จากทรัพยากรธรรมชาติและสิ่งแวดล้อมอย่างสมดุลและยั่งยืน

(๘) ศึกษา วิจัย ส่งเสริมและสืบสานโครงการอันเนื่องมาจากแนวพระราชดำริในการปฏิบัติภารกิจ ของมหาวิทยาลัย เพื่อการพัฒนาท้องถิ่น

มาตรา ๙ มหาวิทยาลัยจะปฏิเสธการรับผู้สมัครผู้ใดเข้าศึกษาในมหาวิทยาลัยหรือยุติหรือชะลอการศึกษาของนักศึกษาผู้ใดด้วยเหตุเพียงว่าผู้นั้นขาดแคลนทุนทรัพย์อย่างแท้จริงเพื่อจ่ายค่าธรรมเนียมการศึกษาต่าง ๆ แก่มหาวิทยาลัยมิได้

มาตรา ๑๐ มหาวิทยาลัยอาจแบ่งส่วนราชการ ดังนี้

- (๑) สำนักงานอธิการบดี
- (๒) สำนักงานวิทยาเขต
- (๓) บัณฑิตวิทยาลัย
- (๔) คณะ
- (๕) สถาบัน
- (๖) สำนัก
- (๗) วิทยาลัย

มหาวิทยาลัยอาจให้มีศูนย์ ส่วนราชการหรือหน่วยงานที่เรียกชื่ออย่างอื่นที่มีฐานะเทียบเท่าคณะ เพื่อดำเนินการตามวัตถุประสงค์ในมาตรา ๗ เป็นส่วนราชการหรือหน่วยงานในมหาวิทยาลัยอีกได้

สำนักงานอธิการบดีและสำนักงานวิทยาเขตอาจแบ่งส่วนราชการเป็นกอง ส่วนราชการหรือหน่วยงานที่เรียกชื่ออย่างอื่นที่มีฐานะเทียบเท่ากองบัณฑิตวิทยาลัย คณะ และวิทยาลัย อาจแบ่งส่วนราชการเป็นสำนักงานคณบดี กอง ส่วนราชการหรือหน่วยงานที่เรียกชื่ออย่างอื่นที่มีฐานะเทียบเท่ากอง

สถาบัน สำนัก ศูนย์ ส่วนราชการหรือหน่วยงานที่เรียกชื่ออย่างอื่นที่มีฐานะเทียบเท่าคณะ อาจแบ่งส่วนราชการเป็นสำนักงานผู้อำนวยการ กอง ส่วนราชการหรือหน่วยงานที่เรียกชื่ออย่างอื่นที่มีฐานะเทียบเท่ากอง

สำนักงานคณบดี สำนักงานผู้อำนวยการกอง ส่วนราชการหรือหน่วยงานที่เรียกชื่ออย่างอื่นที่มีฐานะเทียบเท่ากอง อาจแบ่งส่วนราชการเป็นงาน ส่วนราชการหรือหน่วยงานที่เรียกชื่ออย่างอื่นที่มีฐานะเทียบเท่างาน

มาตรา ๑๑ การจัดตั้ง การรวม และการยุบเลิก สำนักงานวิทยาเขต บัณฑิตวิทยาลัย คณะ สถาบัน สำนัก วิทยาลัยศูนย์ ส่วนราชการหรือหน่วยงานที่เรียกชื่ออย่างอื่นที่มีฐานะเทียบเท่าคณะ ให้ทำเป็นกฎกระทรวง

การแบ่งส่วนราชการเป็นสำนักงานคณบดี สำนักงานผู้อำนวยการ และกอง ส่วนราชการหรือหน่วยงานที่เรียกชื่ออย่างอื่นที่มีฐานะเทียบเท่ากอง ให้ทำเป็นประกาศกระทรวงและประกาศในราชกิจจานุเบกษา

การแบ่งส่วนราชการเป็นงาน ส่วนราชการหรือหน่วยงานที่เรียกชื่ออย่างอื่นที่มีฐานะเทียบเท่างาน ให้ทำเป็นประกาศมหาวิทยาลัย

มาตรา ๑๒ ภายใต้วัตถุประสงค์ตามมาตรา ๗ มหาวิทยาลัยจะรับสถาบันการศึกษาชั้นสูงหรือสถาบันอื่นเข้าสมทบในมหาวิทยาลัยก็ได้ และมีอำนาจให้ปริญญา อนุปริญญา หรือประกาศนียบัตรชั้นหนึ่งชั้นใดแก่ผู้สำเร็จการศึกษาจากสถาบันที่เข้าสมทบนั้นได้

การรับเข้าสมทบหรือการยกเลิกการสมทบซึ่งสถาบันการศึกษาชั้นสูงหรือสถาบันอื่น ให้เป็นไปตามข้อบังคับของมหาวิทยาลัย ให้ประกาศการรับเข้าสมทบหรือยกเลิกการสมทบในราชกิจจานุเบกษา

การควบคุมสถาบันการศึกษาชั้นสูงหรือสถาบันที่เข้าสมทบในมหาวิทยาลัย ให้เป็นไปตามข้อบังคับของมหาวิทยาลัย

มาตรา ๑๓ นอกจากเงินที่กำหนดไว้ในงบประมาณแผ่นดิน มหาวิทยาลัยอาจมีรายได้ดังนี้

(๑) เงินผลประโยชน์ ค่าธรรมเนียม ค่าปรับ และค่าบริการต่าง ๆ ของมหาวิทยาลัย

(๒) เงินและทรัพย์สินที่มีผู้อุทิศให้แก่มหาวิทยาลัย

(๓) รายได้หรือผลประโยชน์ที่ได้มาจากการใช้ที่ราชพัสดุซึ่งมหาวิทยาลัยปกครอง ดูแล หรือใช้ประโยชน์

(๔) เงินอุดหนุนจากราชการส่วนท้องถิ่น หรือเงินอุดหนุนอื่นที่มหาวิทยาลัยได้รับเพื่อใช้ในการดำเนินงานกิจการ ของมหาวิทยาลัย

(๕) รายได้หรือผลประโยชน์ที่ได้จากการลงทุนและจากทรัพย์สินของมหาวิทยาลัย

(๖) รายได้หรือผลประโยชน์อื่น

ให้มหาวิทยาลัยมีอำนาจในการปกครอง ดูแล บำรุงรักษา ใช้ และจัดหาผลประโยชน์จากทรัพย์สิน ของมหาวิทยาลัยทั้งที่เป็นที่ราชพัสดุตามกฎหมายว่าด้วยที่ราชพัสดุและที่เป็นทรัพย์สินอื่น

บรรดารายได้และผลประโยชน์ของมหาวิทยาลัย รวมทั้งผลประโยชน์ที่เกิดจากที่ราชพัสดุ เบี้ยปรับที่เกิดจากการผิดสัญญาการศึกษา และเบี้ยปรับที่เกิดจากการผิดสัญญาการซื้อขายทรัพย์สิน หรือจ้างทำของที่ดำเนินการโดยใช้งบประมาณ ไม่เป็นรายได้ที่ต้องนำส่งกระทรวงการคลังตามกฎหมายว่าด้วยเงินคงคลังและกฎหมายว่าด้วยวิธีการงบประมาณ

มาตรา ๑๔ บรรดาอสังหาริมทรัพย์ที่มหาวิทยาลัยได้มาโดยมีผู้อุทิศให้ หรือได้มาโดยการซื้อหรือแลกเปลี่ยนจากรายได้ของมหาวิทยาลัยตั้งแต่วันที่พระราชบัญญัตินี้ใช้บังคับ ไม่ถือเป็นที่ราชพัสดุและให้เป็นกรรมสิทธิ์ของมหาวิทยาลัย

มาตรา ๑๕ บรรดารายได้และทรัพย์สินของมหาวิทยาลัยจะต้องจัดการเพื่อประโยชน์ภายใต้วัตถุประสงค์ของมหาวิทยาลัยตามมาตรา ๗

เงินและทรัพย์สินที่มีผู้อุทิศให้แก่มหาวิทยาลัยจะต้องจัดการตามเงื่อนไขที่ผู้อุทิศให้กำหนดไว้ และต้องเป็นไปตามวัตถุประสงค์ของมหาวิทยาลัย แต่ถ้ามีความจำเป็นต้องเปลี่ยนแปลงเงื่อนไขดังกล่าว มหาวิทยาลัยต้องได้รับความยินยอมจากผู้อุทิศให้หรือทายาท หากไม่มีทายาทหรือทายาทไม่ปรากฏ จะต้องได้รับอนุมัติจากสภามหาวิทยาลัย

หมวด ๒ การดำเนินการ

มาตรา ๑๖ ให้มหาวิทยาลัยแต่ละแห่งมีสภาวิทยาลัย ประกอบด้วย

- (๑) นายกสภามหาวิทยาลัย ซึ่งจะทรงพระกรุณาโปรดเกล้าฯ แต่งตั้ง
- (๒) กรรมการสภามหาวิทยาลัยโดยตำแหน่ง ได้แก่ อธิการบดี ประธานสภาคณาจารย์และข้าราชการ และประธานกรรมการส่งเสริมกิจการมหาวิทยาลัย
- (๓) กรรมการสภามหาวิทยาลัยจำนวนสี่คน ซึ่งเลือกจากผู้ดำรงตำแหน่งรองอธิการบดี คณบดี ผู้อำนวยการสถาบัน ผู้อำนวยการสำนัก ผู้อำนวยการศูนย์ หัวหน้าส่วนราชการหรือ หัวหน้าหน่วยงานที่เรียกชื่ออย่างอื่นที่มีฐานะเทียบเท่าคณะ
- (๔) กรรมการสภามหาวิทยาลัยจำนวนสี่คน ซึ่งเลือกจากคณาจารย์ประจำของมหาวิทยาลัย และมีใช้ผู้ดำรงตำแหน่ง ตาม (๓)

(๕) กรรมการสภามหาวิทยาลัยผู้ทรงคุณวุฒิจำนวนสิบเอ็ดคน ซึ่งทรงพระกรุณาโปรดเกล้าฯ แต่งตั้งจากบุคคลภายนอกมหาวิทยาลัย โดยคำแนะนำของนายกสภามหาวิทยาลัยและกรรมการสภามหาวิทยาลัยตาม (๒) (๓) และ (๔) ทั้งนี้ ผู้ทรงคุณวุฒิดังกล่าวต้องมาจากผู้มีความรู้ ความเชี่ยวชาญ ด้านการศึกษา มนุษยศาสตร์ สังคมศาสตร์ วิทยาศาสตร์ และเทคโนโลยี กฎหมาย การงบประมาณ และการเงิน การบริหารงานบุคคล การปกครองส่วนท้องถิ่น การศาสนา ศิลปะ และวัฒนธรรม และด้านอื่น ๆ ตามที่สภามหาวิทยาลัยเห็นสมควร ในจำนวนนี้ให้แต่งตั้ง จากบุคคลในเขตพื้นที่บริการ การศึกษาของมหาวิทยาลัยแต่ละแห่งไม่น้อยกว่ากึ่งหนึ่ง

ให้สภามหาวิทยาลัยแต่งตั้งรองอธิการบดีคนหนึ่ง ซึ่งมีใช้กรรมการสภามหาวิทยาลัย ตาม (๓) เป็นเลขานุการ สภามหาวิทยาลัย โดยคำแนะนำของอธิการบดี

ให้สภามหาวิทยาลัยเลือกกรรมการสภามหาวิทยาลัยผู้ทรงคุณวุฒิคนหนึ่งเป็นอุปนายกสภามหาวิทยาลัย ทำหน้าที่แทนนายกสภามหาวิทยาลัยเมื่อนายกสภามหาวิทยาลัยไม่อาจปฏิบัติหน้าที่ได้ หรือเมื่อไม่มีผู้ดำรงตำแหน่งนายกสภามหาวิทยาลัย

คุณสมบัติ หลักเกณฑ์ และวิธีการได้มาซึ่งนายกสภามหาวิทยาลัยและกรรมการสภามหาวิทยาลัย ตาม (๓) (๔) และ (๕) ให้เป็นไปตามข้อบังคับของมหาวิทยาลัย

มาตรา ๑๗ นายกสภามหาวิทยาลัยและกรรมการสภามหาวิทยาลัย ตามมาตรา ๑๖ (๓) (๔) และ (๕) มีวาระการดำรงตำแหน่งคราวละสามปี

นอกจากการพ้นจากตำแหน่งตามวาระในวาระหนึ่งแล้ว นายกสภามหาวิทยาลัยและกรรมการสภามหาวิทยาลัยตามมาตรา ๑๖ (๓) (๔) และ (๕) พ้นจากตำแหน่งเมื่อ

- (๑) ตาย
- (๒) ลาออก
- (๓) ขาดคุณสมบัติของการเป็นนายกสภามหาวิทยาลัยหรือกรรมการสภามหาวิทยาลัยในประเภทนั้น ๆ

(๔) ถูกจำคุกโดยคำพิพากษาถึงที่สุดให้จำคุก

(๕) สภามหาวิทยาลัยให้ออกเพราะมีความประพฤติเสื่อมเสีย บกพร่องหน้าที่หรือหย่อนความสามารถ

(๖) เป็นบุคคลล้มละลาย

(๗) เป็นคนไร้ความสามารถหรือคนเสมือนไร้ความสามารถ

การพ้นจากตำแหน่งตาม (๕) ต้องเป็นไปตามมติสองในสามของจำนวนกรรมการสภามหาวิทยาลัยเท่าที่มีอยู่

ในกรณีที่นายกสภามหาวิทยาลัย หรือกรรมการสภามหาวิทยาลัยตามมาตรา ๑๖ (๓) (๔) หรือ (๕) พ้นจากตำแหน่ง ก่อนครบวาระ และได้มีการดำเนินการให้ผู้ใดดำรงตำแหน่งแทนแล้ว ให้ผู้นั้นอยู่ในตำแหน่ง เพียงเท่ากับวาระที่เหลืออยู่ของผู้ซึ่งตนแทน แต่ถ้าวาระการดำรงตำแหน่งเหลือน้อยกว่าเก้าสิบวัน จะไม่ดำเนินการให้มีผู้ดำรงตำแหน่งแทนก็ได้ให้สภามหาวิทยาลัยประกอบด้วยกรรมการสภามหาวิทยาลัย เท่าที่มีอยู่มีอำนาจและปฏิบัติหน้าที่ตามมาตรา ๑๘ ต่อไป

ในกรณีที่นายกสภามหาวิทยาลัยหรือกรรมการสภามหาวิทยาลัยตามมาตรา ๑๖ (๓) (๔) หรือ (๕) พ้นจากตำแหน่งตามวาระ แต่ยังมีได้ดำเนินการให้ได้มาซึ่งนายกสภามหาวิทยาลัยหรือกรรมการสภามหาวิทยาลัยใหม่ ให้นายกสภามหาวิทยาลัยหรือกรรมการสภามหาวิทยาลัยซึ่งพ้นจากตำแหน่งปฏิบัติหน้าที่ต่อไป จนกว่าจะมีนายกสภามหาวิทยาลัย หรือกรรมการสภามหาวิทยาลัยใหม่แล้ว

ให้มีการดำเนินการให้ได้มาซึ่งนายกสภามหาวิทยาลัยหรือกรรมการสภามหาวิทยาลัยตามมาตรา ๑๖ (๓) (๔) และ (๕) ภายในเก้าสิบวันนับแต่วันที่ผู้นั้นพ้นจากตำแหน่ง

มาตรา ๑๘ สภามหาวิทยาลัยมีอำนาจและหน้าที่ควบคุมดูแลกิจการทั่วไปของมหาวิทยาลัยและโดยเฉพาะให้มีอำนาจและหน้าที่ ดังนี้

(๑) กำหนดนโยบายและอนุมัติแผนพัฒนาของมหาวิทยาลัยเกี่ยวกับการศึกษา การวิจัย การให้บริการทางวิชาการแก่สังคม การผลิตและส่งเสริมวิทยฐานะครู การทะนุบำรุงศิลปและวัฒนธรรม การอนุรักษ์สิ่งแวดล้อมและทรัพยากร ธรรมชาติ

(๒) ออกกฎ ระเบียบ ประกาศและข้อบังคับของมหาวิทยาลัย และอาจมอบให้ส่วนราชการใดในมหาวิทยาลัยเป็นผู้ออกกฎ ระเบียบ ประกาศและข้อบังคับสำหรับส่วนราชการหรือหน่วยงานนั้น เป็นเรื่องๆ ก็ได้

(๓) กำกับมาตรฐานการศึกษา การประกันคุณภาพการศึกษา การเปิดสอนของมหาวิทยาลัย และติดตามประเมินผล การดำเนินงานของมหาวิทยาลัย

(๔) อนุมัติให้ปริญญา ประกาศนียบัตรบัณฑิตชั้นสูง ประกาศนียบัตรบัณฑิต อนุปริญญา และประกาศนียบัตร

(๕) พิจารณาการจัดตั้ง การรวมและยุบเลิกสำนักงานวิทยาเขต บัณฑิตวิทยาลัย คณะ วิทยาลัย สถาบัน สำนัก ศูนย์ ส่วนราชการหรือหน่วยงานที่เรียกชื่ออย่างอื่นที่มีฐานะเทียบเท่าคณะ รวมทั้งการแบ่งส่วนราชการ หรือหน่วยงานของส่วนราชการดังกล่าว

(๖) อนุมัติการรับสถาบันศึกษาชั้นสูงหรือสถาบันอื่นเข้าสมทบในมหาวิทยาลัยหรือยกเลิกการสมทบ

(๗) พิจารณาให้ความเห็นชอบหลักสูตรการศึกษาให้สอดคล้องกับมาตรฐาน ที่คณะกรรมการการอุดมศึกษากำหนด

(๘) พิจารณาเสนอเรื่องเพื่อทรงพระกรุณาโปรดเกล้าฯ แต่งตั้งและถอดถอนนายกสภามหาวิทยาลัยกรรมการสภามหาวิทยาลัยผู้ทรงคุณวุฒิ อธิการบดี ศาสตราจารย์ และศาสตราจารย์พิเศษ

(๙) แต่งตั้งและถอดถอนรองอธิการบดี คณบดี ผู้อำนวยการสถาบัน ผู้อำนวยการสำนัก และผู้อำนวยการศูนย์ หัวหน้าส่วนราชการหรือหัวหน้าหน่วยงานที่เรียกชื่ออย่างอื่นที่มีฐานะเทียบเท่าคณะ ศาสตราจารย์เกียรติคุณ รองศาสตราจารย์ รองศาสตราจารย์พิเศษ ผู้ช่วยศาสตราจารย์ ผู้ช่วยศาสตราจารย์พิเศษ และอาจารย์พิเศษ

(๑๐) แต่งตั้งและถอดถอนประธานกรรมการและกรรมการส่งเสริมกิจการมหาวิทยาลัย

(๑๑) อนุมัติงบประมาณรายจ่ายจากเงินรายได้ของมหาวิทยาลัย

(๑๒) ออกระเบียบและข้อบังคับต่าง ๆ เกี่ยวกับการบริหารการเงิน การจัดการรายได้ และผลประโยชน์ จากทรัพย์สินของมหาวิทยาลัย ทั้งนี้ โดยไม่ขัดหรือแย้งกับกฎหมายหรือมติคณะรัฐมนตรีที่เกี่ยวข้อง

(๑๓) พิจารณาดำเนินการเกี่ยวกับการบริหารงานบุคคลของมหาวิทยาลัยตามกฎหมายว่าด้วยระเบียบข้าราชการพลเรือนในสถาบันอุดมศึกษา และตามที่คณะกรรมการข้าราชการพลเรือนในสถาบันอุดมศึกษามอบหมาย

(๑๔) แต่งตั้งคณะกรรมการ คณะอนุกรรมการ หรือบุคคลหนึ่งบุคคลใดเพื่อพิจารณาและเสนอความเห็น ในเรื่องหนึ่งเรื่องใด หรือมอบหมายให้ปฏิบัติการอย่างหนึ่งอย่างใดอันอยู่ในอำนาจ และหน้าที่ของสภามหาวิทยาลัย

(๑๕) พิจารณาและให้ความเห็นชอบในเรื่องที่เกี่ยวกับกิจการของมหาวิทยาลัยตามที่อธิการบดีหรือสภาวิชาการเสนอ และอาจมอบหมายให้อธิการบดีหรือสภาวิชาการปฏิบัติการอย่างหนึ่งอย่างใด อันอยู่ในอำนาจ และหน้าที่ของสภามหาวิทยาลัยได้

(๑๖) ส่งเสริม สนับสนุนและแสวงหาวิธีการเพื่อพัฒนาความก้าวหน้าของมหาวิทยาลัย ตลอดจนการปฏิบัติการกิจร่วมกับสถาบันอื่น

(๑๗) ปฏิบัติหน้าที่อันเกี่ยวกับกิจการของมหาวิทยาลัยที่มีได้รับให้เป็นหน้าที่ของผู้ใด โดยเฉพาะ

มาตรา ๑๙ การประชุมสภามหาวิทยาลัยให้เป็นไปตามข้อบังคับของมหาวิทยาลัย

มาตรา ๒๐ ให้มหาวิทยาลัยแต่ละแห่งมีสภาวิชาการ ประกอบด้วย

(๑) ประธานสภาวิชาการ ได้แก่ อธิการบดี

(๒) กรรมการสภาวิชาการที่คณาจารย์ประจำเลือกจากผู้บริหารหรือคณาจารย์ประจำคณะ คณะละหนึ่งคน

(๓) กรรมการสภาวิชาการซึ่งแต่งตั้งจากผู้ทรงคุณวุฒิจากบุคคลภายนอกมีจำนวนเท่ากับบุคคลตาม (๒)

คุณสมบัติ หลักเกณฑ์ และวิธีการเลือกกรรมการสภาวิชาการ ตาม (๒) และ (๓) ตลอดจนการประชุมและการดำเนินงานของสภาวิชาการ ให้เป็นไปตามข้อบังคับของมหาวิทยาลัยให้สภาวิชาการแต่งตั้งรองอธิการบดีคนหนึ่งเป็นกรรมการและเลขานุการสภาวิชาการ โดยคำแนะนำของอธิการบดี

มาตรา ๒๑ กรรมการสภาวิชาการมีวาระอยู่ในตำแหน่งคราวละสองปี และอาจได้รับแต่งตั้งใหม่อีกได้ แต่จะดำรงตำแหน่งเกินสองวาระติดต่อกันมิได้

นอกจากการพ้นจากตำแหน่งตามวาระในวาระหนึ่งแล้ว กรรมการสภาวิชาการพ้นจากตำแหน่งเมื่อ

- (๑) ตาย
- (๒) ลาออก
- (๓) ขาดคุณสมบัติของการเป็นประธานสภาวิชาการหรือกรรมการสภาวิชาการ
- (๔) ถูกจำคุกโดยคำพิพากษาถึงที่สุดให้จำคุก
- (๕) เป็นบุคคลล้มละลาย
- (๖) เป็นคนไร้ความสามารถหรือคนเสมือนไร้ความสามารถ

ในกรณีที่กรรมการสภาวิชาการพ้นจากตำแหน่งก่อนครบวาระและได้มีการดำเนินการให้ผู้ใดดำรงตำแหน่งแทนแล้วให้ผู้ผู้นั้นอยู่ในตำแหน่งเพียงเท่ากับวาระที่เหลืออยู่ของผู้ซึ่งตนแทน แต่ถ้าวาระการดำรงตำแหน่งเหลืออยู่น้อยกว่าเก้าสิบวันจะไม่ดำเนินการเพื่อให้มีผู้ดำรงตำแหน่งแทนก็ได้ให้สภาวิชาการประกอบด้วยกรรมการสภาวิชาการเท่าที่มีอยู่มีอำนาจและปฏิบัติหน้าที่ตามมาตรา ๒๒ ต่อไปได้

ในกรณีที่กรรมการสภาวิชาการพ้นจากตำแหน่งตามวาระ แต่ยังมีได้ดำเนินการให้ได้มาซึ่งกรรมการสภาวิชาการใหม่ให้กรรมการสภาวิชาการซึ่งพ้นจากตำแหน่งปฏิบัติหน้าที่ต่อไปจนกว่าจะได้มีการแต่งตั้งกรรมการสภาวิชาการขึ้นใหม่แล้ว

มาตรา ๒๒ สภาวิชาการมีอำนาจและหน้าที่ ดังนี้

(๑) พิจารณาเสนอวิสัยทัศน์ กำหนดนโยบายวิชาการ และหลักสูตรการเรียนการสอน และการวัดผลประเมินผลการศึกษาให้สอดคล้องกับวัตถุประสงค์และภาระหน้าที่ของมหาวิทยาลัย

(๒) พิจารณาเสนอดำเนินการเกี่ยวกับการวิจัยการสอน การประเมินผลการสอนและการประกันคุณภาพการศึกษา

(๓) พิจารณาเสนอการให้ปริญญา ประกาศนียบัตรบัณฑิตชั้นสูง ประกาศนียบัตรบัณฑิตอนุปริญญา และประกาศนียบัตร

(๔) พิจารณาเสนอการจัดตั้ง ยุบรวม และการยุบเลิกคณะ สถาบัน สำนัก ศูนย์ ส่วนราชการ หรือหน่วยงานที่เรียกชื่ออย่างอื่นที่มีฐานะเทียบเท่าคณะ รวมทั้งการเสนอแบ่งส่วนราชการหรือส่วนงานในหน่วยงานดังกล่าว

- (๕) พิจารณาเสนอการรับสถาบันวิชาการชั้นสูงหรือสถาบันวิจัยอื่นเข้าสมทบในมหาวิทยาลัย
- (๖) พิจารณาให้ความเห็นเกี่ยวกับการแต่งตั้งและถอดถอนศาสตราจารย์ รองศาสตราจารย์ และผู้ช่วยศาสตราจารย์
- (๗) พิจารณาให้ความเห็นเกี่ยวกับการแต่งตั้งและถอดถอนศาสตราจารย์พิเศษ ศาสตราจารย์เกียรติคุณ รองศาสตราจารย์พิเศษ ผู้ช่วยศาสตราจารย์พิเศษ และอาจารย์พิเศษ
- (๘) แสวงหาวิธีการที่จะทำให้การศึกษา การวิจัย การบริการทางวิชาการแก่สังคม การปรับปรุง การถ่ายทอด และพัฒนาเทคโนโลยี การทะนุบำรุงศิลปและวัฒนธรรม การพัฒนาท้องถิ่น การผลิตและส่งเสริมวิทยฐานะครู การอนุรักษ์สิ่งแวดล้อมและทรัพยากรธรรมชาติให้เจริญยิ่งขึ้น
- (๙) เสนอแนะแนวทางการประสานงาน การระดมสรรพกำลังเพื่อการพัฒนาท้องถิ่น การทำข้อตกลงระหว่างมหาวิทยาลัยในความร่วมมือทางวิชาการ ประสานการใช้บุคลากร ทรัพยากร และความชำนาญร่วมกันในการปฏิบัติหน้าที่ของมหาวิทยาลัยเพื่อการพัฒนาท้องถิ่น
- (๑๐) พิจารณาให้ความเห็นต่อสภามหาวิทยาลัยเกี่ยวกับงานด้านวิชาการของมหาวิทยาลัย
- (๑๑) เสนอความเห็นเกี่ยวกับการติดตาม ตรวจสอบและประเมินผลงานด้านวิชาการของมหาวิทยาลัย
- (๑๒) ให้คำปรึกษาแก่อธิการบดีและปฏิบัติหน้าที่อื่นตามที่สภามหาวิทยาลัยหรืออธิการบดีมอบหมาย
- (๑๓) แต่งตั้งคณะกรรมการ คณะอนุกรรมการ หรือบุคคลหนึ่งบุคคลใดเพื่อกระทำการใด ๆ อันอยู่ในอำนาจและหน้าที่ของสภาวิชาการ
- มาตรา ๒๓ ให้มหาวิทยาลัยแต่ละแห่งมีสภาคณาจารย์และข้าราชการ ประกอบด้วย ประธานสภาและกรรมการสภาซึ่งเลือกจากคณาจารย์ประจำ และข้าราชการของมหาวิทยาลัย
- องค์ประกอบ จำนวน คุณสมบัติ หลักเกณฑ์และวิธีการได้มา วาระการดำรงตำแหน่งและการพ้นจากตำแหน่งของประธานสภาและกรรมการสภาตามวรรคหนึ่ง ตลอดจนการประชุมของสภา คณาจารย์และข้าราชการ และการเรียกประชุมคณาจารย์และข้าราชการ ให้เป็นไปตามข้อบังคับของมหาวิทยาลัย
- มาตรา ๒๔ สภาคณาจารย์และข้าราชการมีหน้าที่ ดังนี้
- (๑) ให้คำปรึกษาและขอเสนอแนะในกิจการของมหาวิทยาลัยและการพัฒนามหาวิทยาลัยต่ออธิการบดีหรือสภามหาวิทยาลัย
- (๒) แสวงหาแนวทางร่วมกันเพื่อส่งเสริมพัฒนาคุณภาพของคณาจารย์และข้าราชการ ในการปฏิบัติหน้าที่ตามจรรยาบรรณแห่งวิชาชีพ
- (๓) พิจารณารายชื่อของมหาวิทยาลัยและปฏิบัติหน้าที่อื่นตามที่อธิการบดีหรือสภามหาวิทยาลัยมอบหมาย
- (๔) เรียกประชุมคณาจารย์และข้าราชการเพื่อพิจารณากิจการของมหาวิทยาลัย และนำเสนอความคิดเห็นต่อสภามหาวิทยาลัย

การปฏิบัติหน้าที่ของสภาคณาจารย์และข้าราชการ ถือเป็น การปฏิบัติหน้าที่ราชการและ การดำเนินการใดๆ ในการปฏิบัติหน้าที่โดยชอบย่อมได้รับความคุ้มครองและไม่เป็นเหตุในการ ดำเนินการทางวินัย

มาตรา ๒๕ ให้มหาวิทยาลัยแต่ละแห่งมีคณะกรรมการส่งเสริมกิจการมหาวิทยาลัย คณะ หนึ่งประกอบด้วย ประธานกรรมการ ประธานสภานักศึกษา นายกองคํการนักศึกษ และกรรมการ ผู้ทรงคุณวุฒิจำนวนหนึ่ง ซึ่งสภามหาวิทยาลัยแต่งตั้งจากผู้มีความรู้ความเชี่ยวชาญด้านการศึกษา มนุษยศาสตร์ สังคมศาสตร์ วิทยาศาสตร์และเทคโนโลยี กฎหมาย การงบประมาณและการเงิน การ บริหารงานบุคคล การปกครองส่วนท้องถิ่น การศาสนา ศิลปะและวัฒนธรรม และด้านอื่น ๆ ตามที่ สภามหาวิทยาลัยเห็นสมควร ในจำนวนนี้ให้แต่งตั้งจากบุคคลในเขตพื้นที่บริการการศึกษาของ มหาวิทยาลัยแต่ละแห่งไม่น้อยกว่ากึ่งหนึ่ง

องค์ประกอบ จำนวน คุณสมบัติ หลักเกณฑ์และวิธีการได้มา วาระการดำรงตำแหน่งและ การพ้นจากตำแหน่งของกรรมการ ตลอดจนการประชุม วิธีการดำเนินงานของคณะกรรมการ ให้ เป็นไปตามข้อบังคับของมหาวิทยาลัย

มาตรา ๒๖ คณะกรรมการส่งเสริมกิจการมหาวิทยาลัยมีหน้าที่ ดังนี้

(๑) ส่งเสริม สนับสนุน ให้คำปรึกษาและข้อเสนอแนะแก่มหาวิทยาลัย เพื่อพัฒนาแนว ทิศทางการดำเนินงานของมหาวิทยาลัย

(๒) เสนอความเห็นเกี่ยวกับนโยบายและแผนพัฒนาการจัดการอุดมศึกษาเพื่อการพัฒนา ท้องถิ่น

(๓) ส่งเสริมให้มีทุนการศึกษาแก่นักเรียนที่ขาดแคลนทุนทรัพย์ ให้มีโอกาสดูแลศึกษาใน มหาวิทยาลัยอันเป็นการสนับสนุนความเสมอภาคในโอกาสทางการศึกษา

(๔) ส่งเสริม สนับสนุนการสร้างสัมพันธภาพและการเรียนรู้ระหว่างมหาวิทยาลัยกับ ประชาชน

มาตรา ๒๗ ให้มีอธิการบดีคนหนึ่งเป็นผู้บังคับบัญชาสูงสุดและรับผิดชอบการบริหารงาน ของมหาวิทยาลัยแต่ละแห่งและจะให้มีรองอธิการบดีหรือผู้ช่วยอธิการบดี หรือจะมีทั้งรอง อธิการบดีและผู้ช่วยอธิการบดีตามจำนวนที่สภามหาวิทยาลัยแต่ละแห่งกำหนด เพื่อทำหน้าที่และ รับผิดชอบในการปฏิบัติงานตามที่อธิการบดีมอบหมายก็ได้

มาตรา ๒๘ อธิการบดีนั้น จะทรงพระกรุณาโปรดเกล้าฯ แต่งตั้ง โดยคำแนะนำของสภา มหาวิทยาลัยจากผู้มีคุณสมบัติตามมาตรา ๒๙

หลักเกณฑ์ วิธีการได้มา และคุณสมบัติของผู้ดำรงตำแหน่งอธิการบดี ให้เป็นไปตาม ข้อบังคับของมหาวิทยาลัย โดยกระบวนการสรรหาซึ่งต้องคำนึงถึงหลักเกณฑ์ดังต่อไปนี้

(๑) เป็นผู้มีความรู้ ความชำนาญ และคุณสมบัติเหมาะสมกับวัตถุประสงค์และภาระหน้าที่ ของมหาวิทยาลัย และเป็นที่ยอมรับนับถือของบุคลากรของมหาวิทยาลัยและบุคคลในท้องถิ่นที่มีส่วน เกี่ยวข้องกับกิจการของมหาวิทยาลัย

(๒) กระบวนการสรรหาจะต้องเน้นเรื่องความร่วมมือร่วมของบุคลากรของมหาวิทยาลัย และ บุคคลในท้องถิ่นที่มีส่วนเกี่ยวข้องกับกิจการของมหาวิทยาลัย

มาตรา ๒๙ อธิการบดีต้องสำเร็จการศึกษาไม่ต่ำกว่าปริญญาตรีหรือเทียบเท่าจากมหาวิทยาลัยหรือสถาบันอุดมศึกษาอื่นที่สภามหาวิทยาลัยรับรอง และได้ทำการสอนหรือมีประสบการณ์ด้านการบริหารมาแล้วไม่น้อยกว่าห้าปีในมหาวิทยาลัยหรือสถาบันอุดมศึกษาอื่นที่สภามหาวิทยาลัยรับรอง หรือเคยดำรงตำแหน่งกรรมการสภามหาวิทยาลัยหรือสภาสถาบันอุดมศึกษาอื่นที่สภามหาวิทยาลัยรับรอง หรือดำรงตำแหน่งหรือเคยดำรงตำแหน่งศาสตราจารย์ รวมทั้งมีคุณสมบัติอื่นและไม่มีลักษณะต้องห้ามตามที่กำหนดในข้อบังคับของมหาวิทยาลัย

มาตรา ๓๐ อธิการบดีมีวาระการดำรงตำแหน่งคราวละสี่ปี และจะทรงพระกรุณาโปรดเกล้าฯ แต่งตั้งใหม่อีกได้แต่จะดำรงตำแหน่งเกินสองวาระติดต่อกันมิได้

นอกจากการพ้นจากตำแหน่งตามวรรคหนึ่ง อธิการบดีพ้นจากตำแหน่ง เมื่อ

- (๑) ตาย
- (๒) ลาออก
- (๓) สภามหาวิทยาลัยให้ออกเพราะมีความประพฤติเสื่อมเสีย หรือบกพร่องต่อหน้าที่หรือหย่อนความสามารถ

(๔) ถูกลงโทษทางวินัยอย่างร้ายแรง หรือถูกสั่งให้ออกจากราชการเพราะเหตุมีมลทินหรือมัวหมองในกรณีที่ถูกสอบสวนทางวินัยอย่างร้ายแรง

- (๕) ถูกจำคุกโดยคำพิพากษาถึงที่สุดให้จำคุก
- (๖) เป็นบุคคลล้มละลาย
- (๗) คนไร้ความสามารถหรือคนเสมือนไร้ความสามารถ

การให้ออกจากตำแหน่งตาม (๓) ต้องมีคะแนนเสียงลงมติไม่น้อยกว่าสองในสามของจำนวนกรรมการสภามหาวิทยาลัยทั้งหมดเท่าที่มีอยู่

มาตรา ๓๑ อธิการบดีมีอำนาจและหน้าที่ ดังนี้

(๑) บริหารกิจการของมหาวิทยาลัยให้เป็นไปตามกฎหมาย กฎ ระเบียบ ประกาศ และข้อบังคับของทางราชการ และของมหาวิทยาลัย ทั้งนี้ ให้สอดคล้องกับนโยบายและวัตถุประสงค์ของมหาวิทยาลัย

(๒) ควบคุมดูแลบุคลากร การเงิน การพัสดุ สถานที่และทรัพย์สินอื่นของมหาวิทยาลัย ให้เป็นไปตามกฎหมายกฎ ระเบียบ ประกาศ และข้อบังคับของทางราชการและของมหาวิทยาลัย

(๓) จัดทำแผนพัฒนามหาวิทยาลัย และปฏิบัติตามนโยบายและแผนงาน รวมทั้งติดตามประเมินผลการดำเนินงานด้านต่าง ๆ ของมหาวิทยาลัย

(๔) รักษาระเบียบวินัย จรรยาบรรณ และมารยาทแห่งวิชาชีพของข้าราชการพลเรือนในมหาวิทยาลัย

(๕) เป็นผู้แทนมหาวิทยาลัยในกิจการทั่วไป

(๖) เสนอรายงานประจำปีเกี่ยวกับกิจการด้านต่าง ๆ ของมหาวิทยาลัยต่อสภามหาวิทยาลัย

(๗) แต่งตั้งและถอดถอนผู้ช่วยอธิการบดี รองคณบดี รองผู้อำนวยการสถาบันรอง ผู้อำนวยการสำนัก รองผู้อำนวยการศูนย์ รองหัวหน้าส่วนราชการหรือรองหัวหน้าหน่วยงานที่เรียกชื่ออย่างอื่นที่มีฐานะเทียบเท่าคณะ และอาจารย์พิเศษ

(๘) ส่งเสริมและสนับสนุนการดำเนินงานของสภาวิชาการ สภาคณาจารย์และข้าราชการ รวมทั้งส่งเสริมกิจการนักศึกษา

(๙) ปฏิบัติหน้าที่อื่นตามกฎหมาย กฎ ระเบียบ ประกาศ และข้อบังคับของมหาวิทยาลัย หรือตามที่สภามหาวิทยาลัยมอบหมาย

มาตรา ๓๒ ให้สภามหาวิทยาลัยแต่งตั้งรองอธิการบดีโดยคำแนะนำของอธิการบดี จากผู้มีคุณสมบัติตามมาตรา ๒๙

อธิการบดีอาจแต่งตั้งผู้ช่วยอธิการบดีจากข้าราชการพลเรือนในมหาวิทยาลัยซึ่งสำเร็จการศึกษาไม่ต่ำกว่าปริญญาตรีหรือเทียบเท่าจากมหาวิทยาลัยหรือสถาบันอุดมศึกษาอื่นที่สภามหาวิทยาลัยรับรอง และได้ทำการสอน หรือมีประสบการณ์ด้านการบริหารมาแล้วไม่น้อยกว่าสามปี ในมหาวิทยาลัยหรือสถาบันอุดมศึกษาอื่นที่สภามหาวิทยาลัยรับรอง และให้อธิการบดีมีอำนาจถอดถอนผู้ช่วยอธิการบดีได้

เมื่ออธิการบดีพ้นจากตำแหน่ง ให้รองอธิการบดีและผู้ช่วยอธิการบดีพ้นจากตำแหน่งด้วย

มาตรา ๓๓ ในกรณีที่ผู้ดำรงตำแหน่งอธิการบดีไม่อยู่หรือไม่อาจปฏิบัติราชการได้ ให้รองอธิการบดี เป็นผู้รักษาราชการแทน ถ้ามีรองอธิการบดีหลายคน ให้รองอธิการบดีซึ่งอธิการบดีมอบหมายเป็นผู้รักษาราชการแทน ถ้าอธิการบดีมิได้มอบหมาย ให้รองอธิการบดีซึ่งมีอาวุโสสูงสุดเป็นผู้รักษาราชการแทน

ในกรณีที่ไม่มีผู้รักษาราชการแทนอธิการบดีตามความในวรรคหนึ่ง หรือมีแต่ไม่อาจปฏิบัติราชการได้ หรือไม่มีผู้ดำรงตำแหน่งอธิการบดี ให้สภามหาวิทยาลัยแต่งตั้งผู้มีคุณสมบัติตามมาตรา ๒๙ คนหนึ่งเป็นผู้รักษาราชการแทนอธิการบดีแต่ต้องไม่เกินหนึ่งร้อยแปดสิบวัน

มาตรา ๓๔ ในวิทยาเขตหนึ่ง ให้มีสำนักงานวิทยาเขต โดยมีรองอธิการบดีคนหนึ่งเป็นผู้บังคับบัญชามีหน้าที่รับผิดชอบการบริหารงานของวิทยาเขตนั้นแทนอธิการบดีตามที่ได้รับมอบหมาย และจะให้มีผู้ช่วยอธิการบดีตามจำนวนที่สภามหาวิทยาลัยกำหนด เพื่อทำหน้าที่และรับผิดชอบตามที่อธิการบดีมอบหมายก็ได้

มาตรา ๓๕ ในบัณฑิตวิทยาลัย ให้มีคณบดีเป็นผู้บังคับบัญชาและรับผิดชอบงานของบัณฑิตวิทยาลัย และจะให้มีรองคณบดีตามจำนวนที่สภามหาวิทยาลัยกำหนด เพื่อทำหน้าที่และรับผิดชอบตามที่คณบดีมอบหมายก็ได้

มาตรา ๓๖ ในคณะหรือวิทยาลัย ให้มีคณบดีเป็นผู้บังคับบัญชาและรับผิดชอบงาน และจะให้มีรองคณบดีตามจำนวนที่สภามหาวิทยาลัยกำหนด เพื่อทำหน้าที่และรับผิดชอบงานตามที่คณบดีมอบหมายก็ได้

มาตรา ๓๗ ให้สภามหาวิทยาลัยแต่งตั้งคณบดีจากผู้สำเร็จการศึกษาไม่น้อยกว่าปริญญาตรีหรือเทียบเท่าจากมหาวิทยาลัยหรือสถาบันอุดมศึกษาอื่นที่สภามหาวิทยาลัยรับรอง และได้ทำการสอนหรือมีประสบการณ์ด้านการบริหารมาแล้วไม่น้อยกว่าสามปีในมหาวิทยาลัยหรือสถาบันอุดมศึกษาอื่นที่สภามหาวิทยาลัยรับรอง

ให้อธิการบดีแต่งตั้งรองคณบดีโดยคำแนะนำของคณบดีจากผู้มีคุณสมบัติเช่นเดียวกับคณบดี และให้อธิการบดีมีอำนาจถอดถอนรองคณบดีโดยคำแนะนำของคณบดี

มาตรา ๓๘ คณบดีมีวาระการดำรงตำแหน่งคราวละสี่ปีและอาจได้รับแต่งตั้งใหม่อีกได้ แต่จะดำรงตำแหน่งเกินสองวาระติดต่อกันมิได้ และให้นำความในมาตรา ๓๐ วรคสองและวรคสาม มาใช้บังคับแก่การพ้นจากตำแหน่งก่อนครบวาระของคณบดีโดยอนุโลม

เมื่อคณบดีพ้นจากตำแหน่ง ให้รองคณบดีพ้นจากตำแหน่งด้วย

มาตรา ๓๙ การติดตาม ตรวจสอบ และประเมินผลในตำแหน่งคณบดี ให้เป็นไปตามข้อบังคับของมหาวิทยาลัย และให้นำบทบัญญัติในหมวด ๔ มาใช้บังคับโดยอนุโลม

มาตรา ๔๐ ในกรณีที่ผู้ดำรงตำแหน่งคณบดีไม่อยู่ หรือไม่อาจปฏิบัติราชการได้ หรือไม่มีผู้ดำรงตำแหน่งคณบดีให้อธิการบดีแต่งตั้งผู้มีคุณสมบัติตามมาตรา ๓๗ วรคหนึ่งเป็นผู้รักษาราชการแทนคณบดี แต่ต้องไม่เกินหนึ่งร้อยแปดสิบวัน

มาตรา ๔๑ ในสถาบัน สำนัก และศูนย์ ส่วนราชการหรือหน่วยงานที่เรียกชื่ออย่างอื่นที่มีฐานะเทียบเท่าคณะ ให้มีผู้อำนวยการ หัวหน้าส่วนราชการหรือหัวหน้าหน่วยงานคนหนึ่งเป็นผู้บังคับบัญชารับผิดชอบงานของส่วนราชการหรือหน่วยงานนั้น และจะให้มีรองผู้อำนวยการ รองหัวหน้าส่วนราชการหรือรองหัวหน้าหน่วยงานนั้นๆ คนหนึ่ง หรือหลายคน เพื่อช่วยปฏิบัติงานตามที่ผู้อำนวยการ หัวหน้าส่วนราชการหรือหัวหน้าหน่วยงานนั้นมอบหมายก็ได้

ให้ส่วนราชการตามมาตรา ๓๔ มาตรา ๓๕ และมาตรา ๓๖ และส่วนราชการหรือหน่วยงานตามวรรคหนึ่งมีคณะกรรมการประจำส่วนราชการนั้นคณะหนึ่ง องค์ประกอบ จำนวน คุณสมบัติ หลักเกณฑ์และวิธีการได้มา อำนาจและหน้าที่ วาระการดำรงตำแหน่งและการพ้นจากตำแหน่งของกรรมการ ตลอดจนการประชุมของคณะกรรมการประจำส่วนราชการและการจัดระบบบริหารงานในส่วนราชการดังกล่าว ให้เป็นไปตามข้อบังคับของมหาวิทยาลัย ทั้งนี้ จะต้องมีการเป็นผู้ทรงคุณวุฒิซึ่งแต่งตั้งจากบุคคลภายนอกมหาวิทยาลัยจำนวนไม่น้อยกว่าหนึ่งในสาม

มาตรา ๔๒ ผู้ดำรงตำแหน่งอธิการบดี คณบดี ผู้อำนวยการ หัวหน้าส่วนราชการหรือหัวหน้าหน่วยงานที่เรียกชื่ออย่างอื่นที่มีฐานะเทียบเท่าคณะ รวมทั้งผู้ดำรงตำแหน่งรอง และผู้ช่วยของตำแหน่งดังกล่าว ต้องสามารถปฏิบัติหน้าที่ได้เต็มเวลา และจะดำรงตำแหน่งดังกล่าวเกินหนึ่งตำแหน่งในขณะเดียวกันมิได้

ผู้ดำรงตำแหน่งตามวรรคหนึ่งจะรักษาราชการแทนตำแหน่งอื่นอีกหนึ่งตำแหน่งก็ได้ แต่ต้องไม่เกินหนึ่งร้อยแปดสิบวัน

มาตรา ๔๓ ให้มีการสรรหาบุคคลเพื่อแต่งตั้งเป็นคณบดี ผู้อำนวยการ หัวหน้าส่วนราชการหรือหน่วยงานที่เรียกชื่ออย่างอื่นที่มีฐานะเทียบเท่าคณะ ทั้งนี้ ตามหลักเกณฑ์และวิธีการที่กำหนดในข้อบังคับของมหาวิทยาลัย

มาตรา ๔๔ เพื่อประโยชน์ในการบริหารราชการในสำนักงาน บัณฑิตวิทยาลัย คณะ สถาบัน สำนักวิทยาลัย ศูนย์ ส่วนราชการหรือหน่วยงานที่เรียกชื่ออย่างอื่นที่มีฐานะเทียบเท่าคณะ อำนาจในการสั่งการอนุญาต การอนุมัติ การปฏิบัติการ หรือการดำเนินการอื่นใดที่อธิการบดีจะพึงปฏิบัติหรือดำเนินการตามกฎหมาย กฎ ระเบียบ ประกาศ ข้อบังคับ คำสั่ง หรือมติคณะรัฐมนตรีในเรื่องใด ถ้ากฎหมาย กฎ ระเบียบ ประกาศ ข้อบังคับ คำสั่ง หรือมติคณะรัฐมนตรีในเรื่องนั้นมีได้ กำหนดเรื่องการมอบอำนาจไว้เป็นอย่างอื่นหรือมิได้ห้ามเรื่องการมอบอำนาจไว้ อธิการบดีจะมอบ

อำนาจโดยทำเป็นหนังสือให้ผู้ดำรงตำแหน่งคณบดี ผู้อำนวยการ หัวหน้าส่วนราชการหรือหัวหน้าหน่วยงานที่เรียกชื่ออย่างอื่นที่ฐานะเทียบเท่าคณะปฏิบัติราชการแทนอธิการบดีเฉพาะในราชการของส่วนราชการนั้นก็ได้

ให้ผู้ปฏิบัติราชการแทนตามวรรคหนึ่ง มีอำนาจและหน้าที่ตามที่อธิการบดีกำหนด

มาตรา ๔๕ ให้ผู้รักษาราชการแทนตามที่บัญญัติไว้ในพระราชบัญญัตินี้มีอำนาจ และหน้าที่เช่นเดียวกับผู้ซึ่งตนแทน

ในกรณีที่กฎหมาย กฎ ระเบียบ ประกาศ ข้อบังคับ คำสั่ง หรือมติคณะรัฐมนตรีแต่งตั้งให้ผู้ดำรงตำแหน่งใดเป็นกรรมการหรือให้มีอำนาจและหน้าที่อย่างใด ให้ผู้รักษาราชการแทนทำหน้าที่ กรรมการหรือมีอำนาจและหน้าที่เช่นเดียวกับผู้ดำรงตำแหน่งนั้นในระหว่างที่รักษาราชการแทนด้วย

หมวด ๓

การประสานงานและระดมสรรพกำลังเพื่อการพัฒนาท้องถิ่น

มาตรา ๔๖ เพื่อประโยชน์ในการประสานงานและระดมสรรพกำลังเพื่อพัฒนาการอุดมศึกษาในท้องถิ่นของมหาวิทยาลัยให้มีหน่วยงานประสานงานและระดมสรรพกำลังทางการศึกษาในแต่ละมหาวิทยาลัยเพื่อทำข้อตกลงระหว่างมหาวิทยาลัยในความร่วมมือทางวิชาการ ประสานการใช้บุคลากร ทรัพยากรและความชำนาญร่วมกันในการปฏิบัติตามภารกิจของมหาวิทยาลัย

มาตรา ๔๗ เพื่อให้การดำเนินการเป็นไปตามมาตรา ๔๖ ให้คณะกรรมการการอุดมศึกษาจัดให้มีการทำข้อตกลงระหว่างมหาวิทยาลัย โดยมีคณะกรรมการร่วมกันจากทุกมหาวิทยาลัย

ให้คณะกรรมการร่วมกันจากทุกมหาวิทยาลัยมีหน้าที่ ดังนี้

(๑) จัดให้มีการศึกษาแนวทางในการพัฒนาและส่งเสริมการปฏิบัติหน้าที่ของมหาวิทยาลัยเพื่อการพัฒนาท้องถิ่น

(๒) เสนอนโยบายและแผนพัฒนาการจัดการอุดมศึกษาเพื่อการพัฒนาท้องถิ่นต่อสภามหาวิทยาลัยแต่ละแห่ง

(๓) สนับสนุนการผนึกกำลังเพื่อส่งเสริมการปฏิบัติตามวัตถุประสงค์ และภาระหน้าที่ของมหาวิทยาลัยเพื่อการพัฒนาท้องถิ่น

องค์ประกอบ จำนวน คุณสมบัติ หลักเกณฑ์ และวิธีการได้มา วาระการดำรงตำแหน่งและการพ้นจากตำแหน่งของกรรมการ ตลอดจนการประชุม วิธีการดำเนินงานของคณะกรรมการร่วมกันจากทุกมหาวิทยาลัย ให้เป็นไปตามประกาศของสำนักงานคณะกรรมการการอุดมศึกษา

มาตรา ๔๘ เพื่อประโยชน์ในการส่งเสริมและสนับสนุนการวิจัยเพื่อการพัฒนาท้องถิ่น ให้คณะกรรมการร่วมกัน จากทุกมหาวิทยาลัยประสานความร่วมมือในการวิจัย การแลกเปลี่ยนความรู้ การสร้างสรรค์ภูมิปัญญาในการแก้ไขปัญหา และการพัฒนาท้องถิ่น

หมวด ๔**การติดตาม ตรวจสอบ และประเมินผล**

มาตรา ๔๙ ให้มีคณะกรรมการติดตาม ตรวจสอบ และประเมินผลงานของมหาวิทยาลัย ประกอบด้วยประธานกรรมการและกรรมการผู้ทรงคุณวุฒิจากบุคคลภายนอกซึ่งนายกสภามหาวิทยาลัยแต่งตั้งโดยความเห็นชอบของสภามหาวิทยาลัย

องค์ประกอบ จำนวน คุณสมบัติ หลักเกณฑ์ และวิธีการได้มา วาระการดำรงตำแหน่งและการพ้นจากตำแหน่ง ตลอดจนวิธีการดำเนินงานของคณะกรรมการ ให้เป็นไปตามข้อบังคับของมหาวิทยาลัย

มาตรา ๕๐ ให้คณะกรรมการติดตาม ตรวจสอบ และประเมินผลงานของมหาวิทยาลัยมีอำนาจและหน้าที่ในการตรวจสอบ ติดตาม และประเมินประสิทธิภาพและประสิทธิผลการใช้จ่ายงบประมาณการจัดการศึกษาการวิจัย ดังนี้

(๑) ติดตาม ตรวจสอบ และประเมินผลงานของมหาวิทยาลัยและของอธิการบดีโดยรับฟังความคิดเห็นอย่างกว้างขวางเกี่ยวกับการปฏิบัติหน้าที่ของมหาวิทยาลัยและของอธิการบดีประกอบการประเมินผลงาน

(๒) รายงานผลการติดตาม ตรวจสอบ และประเมินผลงานของมหาวิทยาลัยและของอธิการบดีพร้อมความเห็นต่อสภามหาวิทยาลัยทุกปี

หมวด ๕**ตำแหน่งทางวิชาการ**

มาตรา ๕๑ คณาจารย์ประจำในมหาวิทยาลัยมีตำแหน่งทางวิชาการ ดังนี้

(๑) ศาสตราจารย์

(๒) รองศาสตราจารย์

(๓) ผู้ช่วยศาสตราจารย์

(๔) อาจารย์

ศาสตราจารย์นั้น จะทรงพระกรุณาโปรดเกล้าฯ แต่งตั้งโดยคำแนะนำของสภามหาวิทยาลัย คุณสมบัติ หลักเกณฑ์ และวิธีการแต่งตั้งและถอดถอนคณาจารย์ประจำตามวรรคหนึ่งให้เป็นไป ตามกฎหมายว่าด้วยระเบียบข้าราชการพลเรือนในสถาบันอุดมศึกษา

มาตรา ๕๒ คณาจารย์พิเศษ มีตำแหน่งทางวิชาการ ดังนี้

(๑) ศาสตราจารย์พิเศษ

(๒) รองศาสตราจารย์พิเศษ

(๓) ผู้ช่วยศาสตราจารย์พิเศษ

(๔) อาจารย์พิเศษ

ศาสตราจารย์พิเศษนั้น แต่งตั้งโดยสภามหาวิทยาลัยจากผู้ซึ่งมีความรู้ความสามารถมีผลงานทางวิชาการเป็นที่ประจักษ์และมีได้เป็นคณาจารย์ประจำของมหาวิทยาลัย

คุณสมบัติ หลักเกณฑ์ และวิธีการแต่งตั้งและถอดถอนคณาจารย์พิเศษตามวรรคหนึ่ง ให้เป็นไปตามข้อบังคับของมหาวิทยาลัยแต่ทั้งนี้ ผู้ที่ได้รับการแต่งตั้งทางวิชาการ จักต้องไม่เสนอตนเพื่อขอรับตำแหน่ง

มาตรา ๕๓ ศาสตราจารย์ซึ่งมีความรู้ความสามารถและความชำนาญเป็นพิเศษและพ้นจากตำแหน่งไป โดยไม่มีความผิด สภามหาวิทยาลัยอาจแต่งตั้งให้เป็นศาสตราจารย์เกียรติคุณในสาขาที่ศาสตราจารย์ผู้นั้น มีความเชี่ยวชาญเพื่อเป็นเกียรติยศได้

คุณสมบัติ หลักเกณฑ์ และวิธีการแต่งตั้งศาสตราจารย์เกียรติคุณ ให้เป็นไปตามข้อบังคับของมหาวิทยาลัย

มาตรา ๕๔ ให้ผู้ดำรงตำแหน่งศาสตราจารย์ ศาสตราจารย์พิเศษ ศาสตราจารย์เกียรติคุณ รองศาสตราจารย์ รองศาสตราจารย์พิเศษ ผู้ช่วยศาสตราจารย์ และผู้ช่วยศาสตราจารย์พิเศษ มีสิทธิใช้ตำแหน่งศาสตราจารย์ ศาสตราจารย์พิเศษ ศาสตราจารย์เกียรติคุณ รองศาสตราจารย์ รองศาสตราจารย์พิเศษ ผู้ช่วยศาสตราจารย์หรือผู้ช่วยศาสตราจารย์พิเศษแล้วแต่กรณี เป็นคำนำหน้านามเพื่อแสดงวิทยฐานะได้ตลอดไป

การใช้คำนำหน้านามตามความในวรรคหนึ่ง ให้ใช้อักษรย่อ ดังนี้

ศาสตราจารย์ ใช้อักษรย่อ ศ.

ศาสตราจารย์พิเศษ ใช้อักษรย่อ ศ. (พิเศษ)

ศาสตราจารย์เกียรติคุณ ใช้อักษรย่อ ศ. (เกียรติคุณ)

รองศาสตราจารย์ ใช้อักษรย่อ รศ.

รองศาสตราจารย์พิเศษ ใช้อักษรย่อ รศ. (พิเศษ)

ผู้ช่วยศาสตราจารย์ ใช้อักษรย่อ ผศ.

ผู้ช่วยศาสตราจารย์พิเศษ ใช้อักษรย่อ ผศ. (พิเศษ)

หมวด ๖

ปริญญาและเครื่องหมายวิทยฐานะ

มาตรา ๕๕ ปริญญามีสามชั้น คือ

ปริญญาเอก เรียกว่า ดุษฎีบัณฑิต ใช้อักษรย่อ ด.

ปริญญาโท เรียกว่า มหาบัณฑิต ใช้อักษรย่อ ม.

ปริญญาตรี เรียกว่า บัณฑิต ใช้อักษรย่อ บ.

มาตรา ๕๖ มหาวิทยาลัยมีอำนาจให้ปริญญาในสาขาวิชาที่มีการสอนในมหาวิทยาลัย

การกำหนดให้สาขาวิชาใดมีปริญญาชั้นใดและจะใช้อักษรย่อสำหรับสาขาวิชานั้นอย่างไรให้ตราเป็นพระราชกฤษฎีกา

มาตรา ๕๗ สภามหาวิทยาลัยอาจออกข้อบังคับกำหนดให้ผู้สำเร็จการศึกษาชั้นปริญญาตรี ได้รับปริญญาตรีเกียรตินิยมอันดับหนึ่ง หรือเกียรตินิยมอันดับสองก็ได้

มาตรา ๕๘ สภามหาวิทยาลัยอาจออกข้อบังคับกำหนดให้มีประกาศนียบัตรบัณฑิตชั้นสูง ประกาศนียบัตรบัณฑิต อนุปริญญา และประกาศนียบัตรสำหรับสาขาวิชาใดได้ ดังนี้

(๑) ประกาศนียบัตรบัณฑิตชั้นสูง ประกาศนียบัตรบัณฑิต ออกให้แก่ผู้สำเร็จการศึกษาตามหลักสูตรในสาขาวิชาหนึ่งสาขาวิชาใดภายหลังที่ได้รับปริญญาแล้ว

(๒) อนุปริญญา ออกให้แก่ผู้สำเร็จการศึกษาตามหลักสูตรในสาขาวิชาหนึ่งสาขาวิชาใดก่อนถึงขั้นได้รับปริญญาตรี

(๓) ประกาศนียบัตร ออกให้แก่ผู้สำเร็จการศึกษาเฉพาะวิชา

มาตรา ๕๙ มหาวิทยาลัยมีอำนาจให้ปริญญาเกียรตินิยมแก่บุคคลซึ่งสภามหาวิทยาลัยเห็นว่าทรงคุณวุฒิ มีคุณธรรมและมีผลงานที่เป็นคุณูปการต่อส่วนร่วม สมควรแก่ปริญญานั้น ๆ แต่จะให้ปริญญาดังกล่าวแก่คณาจารย์ประจำ ผู้ดำรงตำแหน่งต่าง ๆ ในมหาวิทยาลัย นายกสภามหาวิทยาลัย กรรมการสภามหาวิทยาลัยหรือกรรมการส่งเสริมกิจการ มหาวิทยาลัยในขณะที่ยังดำรงตำแหน่งนั้นมิได้ ทั้งนี้ ต้องไม่เป็นการให้ปริญญาเกียรตินิยมแก่บุคคลเพื่อแลกกับผลประโยชน์อย่างใดอย่างหนึ่ง

ชั้น สาขาของปริญญาเกียรตินิยม และหลักเกณฑ์การให้ปริญญาเกียรตินิยมให้เป็นไป ตามข้อบังคับของมหาวิทยาลัย

มาตรา ๖๐ มหาวิทยาลัยอาจกำหนดให้มีครูวิทยฐานะหรือเสมียนวิทยฐานะเป็นเครื่องหมายแสดงวิทยฐานะของผู้ได้รับปริญญา ประกาศนียบัตรบัณฑิตชั้นสูง ประกาศนียบัตรบัณฑิต อนุปริญญาและประกาศนียบัตร และอาจกำหนดให้มี ครูประจำตำแหน่งนายกสภามหาวิทยาลัยหรือกรรมการสภามหาวิทยาลัย ครูประจำตำแหน่งผู้บริหาร และครูประจำ ตำแหน่งคณาจารย์ของมหาวิทยาลัยก็ได้

การกำหนดลักษณะ ชนิด ประเภทและส่วนประกอบของครูวิทยฐานะ เสมียนวิทยฐานะ และครูประจำตำแหน่งให้ตราเป็นพระราชกฤษฎีกา

ครูวิทยฐานะ เสมียนวิทยฐานะ และครูประจำตำแหน่งจะใช้ในโอกาสใด โดยมีเงื่อนไขอย่างไร ให้เป็นไปตามข้อบังคับของมหาวิทยาลัย

มาตรา ๖๑ สภามหาวิทยาลัยอาจกำหนดให้มีตราสัญลักษณ์หรือเครื่องหมายของมหาวิทยาลัยได้ โดยตราเป็นพระราชกฤษฎีกา

มาตรา ๖๒ สภามหาวิทยาลัยอาจออกข้อบังคับให้มีเครื่องแบบ เครื่องหมาย และเครื่องแต่งกายนักศึกษาได้โดยประกาศในราชกิจจานุเบกษา

หมวด ๗ บทกำหนดโทษ



มาตรา ๖๓ ผู้ใดใช้ตรา สัญลักษณ์ ครุยวิทยฐานะ เข็มวิทยฐานะ ครุยประจำตำแหน่ง เครื่องแบบ เครื่องหมาย หรือเครื่องแต่งกายนักศึกษาของมหาวิทยาลัย โดยไม่มีสิทธิที่จะใช้หรือ แสดงด้วยประการใด ๆ ว่า ตนมีตำแหน่งใดในมหาวิทยาลัยหรือมีปริญญาประกาศนียบัตรบัณฑิต ชั้นสูง ประกาศนียบัตรบัณฑิต อนุปริญญา หรือประกาศนียบัตรของมหาวิทยาลัย โดยที่ตนไม่มี ถ้าได้ กระทำเพื่อให้บุคคลอื่นเชื่อว่าตนมีสิทธิที่จะใช้หรือมีตำแหน่งหรือมีวิทยฐานะเช่นนั้นต้องระวางโทษ จำคุกไม่เกินหกเดือน หรือปรับไม่เกินห้าหมื่นบาท หรือทั้งจำทั้งปรับ

มาตรา ๖๔ ผู้ใด

(๑) ปลอม หรือทำเลียนแบบซึ่งตราสัญลักษณ์หรือเครื่องหมายของมหาวิทยาลัย หรือส่วน ราชการหรือหน่วยงานของมหาวิทยาลัยไม่ว่าจะเป็นสีใด หรือทำด้วยวิธีใด ๆ

(๒) ใช้ตราสัญลักษณ์หรือเครื่องหมายของมหาวิทยาลัยหรือส่วนราชการหรือหน่วยงานของ มหาวิทยาลัยปลอม หรือซึ่งทำเลียนแบบ หรือ

(๓) ใช้หรือทำให้ปรากฏซึ่งตราสัญลักษณ์หรือเครื่องหมายของมหาวิทยาลัยหรือส่วน ราชการหรือหน่วยงานของมหาวิทยาลัยที่วัตถุหรือสินค้าใด ๆ โดยไม่ได้รับอนุญาตจากมหาวิทยาลัย

ต้องระวางโทษจำคุกไม่เกินหนึ่งปี หรือปรับไม่เกินหนึ่งแสนบาท หรือทั้งจำทั้งปรับ

ถ้าผู้กระทำความผิดตาม (๑) เป็นผู้กระทำความผิดตาม (๒) ให้ลงโทษตาม (๒) แต่กระทรวง เดียวความผิดตาม (๓) เป็นความผิดอันยอมความได้

บทเฉพาะกาล

มาตรา ๖๕ ให้โอนบรรดากิจการ ทรัพย์สิน สิทธิทั้งปวง หนี้สิน ข้าราชการ ลูกจ้าง อัตรากำลังเงินงบประมาณและรายได้ของสำนักงานคณะกรรมการการอุดมศึกษาเฉพาะส่วนของ สำนักงานสภาสถาบันราชภัฏไปเป็นของมหาวิทยาลัยราชภัฏแต่ละแห่งตามพระราชบัญญัตินี้ ทั้งนี้ ตามรายการที่รัฐมนตรีกำหนด โดยทำเป็นประกาศกระทรวง ซึ่งจะต้องดำเนินการให้เสร็จสิ้นภายใน หกสิบวันนับแต่วันที่พระราชบัญญัตินี้ใช้บังคับ

ให้ข้าราชการซึ่งโอนไปตามวรรคหนึ่งเป็นข้าราชการพลเรือนในสถาบันอุดมศึกษาตาม กฎหมายว่าด้วยระเบียบข้าราชการพลเรือนในสถาบันอุดมศึกษา โดยระยะเริ่มแรก ให้ข้าราชการ ดังกล่าวยังคงดำรงตำแหน่งและรับเงินเดือน ตลอดจนได้รับสิทธิประโยชน์เช่นเดิมต่อไป จนกว่าจะ ได้รับแต่งตั้งให้ดำรงตำแหน่งตามกฎหมายว่าด้วย ระเบียบข้าราชการพลเรือนในสถาบันอุดมศึกษา

มาตรา ๖๖ ให้ผู้ดำรงตำแหน่งนายกสภาประจำสถาบันราชภัฏและกรรมการสภาประจำ สถาบันราชภัฏตามพระราชบัญญัติสถาบันราชภัฏ พ.ศ. ๒๕๓๘ อยู่ในวันที่พระราชบัญญัตินี้ใช้บังคับ ปฏิบัติหน้าที่นายกสภามหาวิทยาลัยและกรรมการสภามหาวิทยาลัยตามพระราชบัญญัตินี้ต่อไป จนกว่าจะทรงพระกรุณาโปรดเกล้าฯ แต่งตั้งนายกสภามหาวิทยาลัย กรรมการสภามหาวิทยาลัย ผู้ทรงคุณวุฒิ และมีการเลือกกรรมการสภามหาวิทยาลัยตามพระราชบัญญัตินี้ขึ้นใหม่ ทั้งนี้ ต้องไม่ เกินหนึ่งร้อยแปดสิบวันนับแต่วันที่พระราชบัญญัตินี้ใช้บังคับ

มาตรา ๖๗ ให้ส่วนราชการของสถาบันราชภัฏตามพระราชบัญญัติสถาบันราชภัฏ พ.ศ.๒๕๓๘ ยังคงเป็นส่วนราชการต่อไปจนกว่าจะมีการแบ่งส่วนราชการตามพระราชบัญญัตินี้ ทั้งนี้ ต้องไม่เกินหนึ่งร้อยแปดสิบวันนับแต่วันที่พระราชบัญญัตินี้ใช้บังคับ

มาตรา ๖๘ ให้ผู้ดำรงตำแหน่งอธิการบดี คณบดี ผู้อำนวยการสำนักงานอธิการบดี ผู้อำนวยการสำนักวิจัยหัวหน้าส่วนราชการหรือหัวหน้าหน่วยงานที่เรียกชื่ออย่างอื่นที่มีฐานะเทียบเท่าคณะ ตามพระราชบัญญัติสถาบันราชภัฏ พ.ศ.๒๕๓๘ อยู่ในวันที่พระราชบัญญัตินี้ใช้บังคับ ปฏิบัติหน้าที่ในตำแหน่งอธิการบดี คณบดี ผู้อำนวยการสำนักงานอธิการบดี ผู้อำนวยการสำนักวิจัย หัวหน้าส่วนราชการหรือหัวหน้าหน่วยงานที่เรียกชื่ออย่างอื่นที่มีฐานะเทียบเท่าคณะตามพระราชบัญญัตินี้ต่อไป ทั้งนี้ ต้องไม่เกินหนึ่งร้อยแปดสิบวันนับแต่วันที่พระราชบัญญัตินี้ใช้บังคับ

ให้ผู้ดำรงตำแหน่งรองหรือผู้ช่วยของผู้ดำรงตำแหน่งตามวรรคหนึ่ง ปฏิบัติหน้าที่ในตำแหน่งต่อไปจนกว่าผู้ดำรงตำแหน่งตามวรรคหนึ่งจะพ้นจากตำแหน่ง

ให้ผู้ปฏิบัติหน้าที่ในตำแหน่งตามวรรคหนึ่งดำเนินการให้มีคณะกรรมการประจำส่วนราชการตามมาตรา ๔๑ วรรคสอง แล้วแต่กรณี ภายในหนึ่งร้อยแปดสิบวันนับแต่วันที่พระราชบัญญัตินี้ใช้บังคับ

มาตรา ๖๙ ให้ผู้ซึ่งเป็นศาสตราจารย์ ศาสตราจารย์พิเศษ รองศาสตราจารย์ รองศาสตราจารย์พิเศษ ผู้ช่วยศาสตราจารย์ ผู้ช่วยศาสตราจารย์พิเศษ และอาจารย์ประจำของสถาบันราชภัฏแต่ละแห่ง อยู่ในวันที่พระราชบัญญัตินี้ ใช้บังคับ มีฐานะเป็นศาสตราจารย์ ศาสตราจารย์พิเศษ รองศาสตราจารย์ รองศาสตราจารย์พิเศษ ผู้ช่วยศาสตราจารย์ ผู้ช่วยศาสตราจารย์พิเศษ และอาจารย์ประจำของมหาวิทยาลัยแต่ละแห่งต่อไปตามพระราชบัญญัตินี้

ให้ผู้ซึ่งเป็นอาจารย์พิเศษของสถาบันราชภัฏแต่ละแห่งอยู่ในวันที่พระราชบัญญัตินี้ใช้บังคับ เป็นอาจารย์พิเศษของมหาวิทยาลัยแต่ละแห่งต่อไปตามพระราชบัญญัตินี้จนครบกำหนดที่ได้รับแต่งตั้ง

มาตรา ๗๐ ในระหว่างที่ยังไม่มีกฎหมาย กฎ ระเบียบ ประกาศ และข้อบังคับ เพื่อปฏิบัติการตามพระราชบัญญัตินี้ออกใช้บังคับ ให้นำกฎหมาย กฎ ระเบียบ ประกาศ และข้อบังคับซึ่งออกตามความในพระราชบัญญัติสถาบันราชภัฏ พ.ศ.๒๕๓๘ ที่ใช้อยู่ในวันที่พระราชบัญญัตินี้ใช้บังคับ มาใช้บังคับโดยอนุโลมเท่าที่ไม่ขัดหรือแย้งกับพระราชบัญญัตินี้

ผู้รับสนองพระบรมราชโองการ

พันตำรวจโท ทักษิณ ชินวัตร

นายกรัฐมนตรี

หมายเหตุ : เหตุผลในการประกาศใช้พระราชบัญญัตินี้ คือ โดยที่มาตรา ๓๖ แห่งพระราชบัญญัติการศึกษาแห่งชาติ พ.ศ. ๒๕๔๒ บัญญัติให้สถานศึกษาของรัฐที่จัดการศึกษาระดับปริญญาเป็นนิติบุคคล และอาจจัดเป็นส่วนราชการหรือเป็นหน่วยงานในกำกับของรัฐ ดำเนินการได้โดยอิสระ สามารถพัฒนาระบบบริหาร และการจัดการที่เป็นของตนเองมีความคล่องตัว มีเสรีภาพทางวิชาการ

และอยู่ภายใต้การกำกับดูแลของสถานศึกษา ตามกฎหมายว่าด้วยการจัดตั้งสถานศึกษานั้น ๆ ดังนั้น สมควรกำหนดให้สถาบันราชภัฏเป็นสถานศึกษาของรัฐที่จัดการศึกษาระดับปริญญาและเป็นนิติบุคคล โดยมีฐานะเป็นมหาวิทยาลัยราชภัฏเพื่อทำหน้าที่เป็นสถาบันอุดมศึกษาเพื่อการพัฒนาท้องถิ่น โดยมีวัตถุประสงค์และภาระหน้าที่ในการส่งเสริมการเป็นสถาบันอุดมศึกษาที่มุ่งสู่ความเป็นเลิศทางวิชาการ บนพื้นฐานของภูมิปัญญาท้องถิ่นภูมิปัญญาไทยและภูมิปัญญาสากล เพื่อสร้างและพัฒนาองค์ความรู้ สร้างบัณฑิตที่มีความรู้คู่ความดี สร้างสำนึกในคุณค่าของวัฒนธรรมท้องถิ่นของชาติ เสริมสร้างความเข้มแข็งของวิชาชีพครู ประสานความร่วมมือระหว่างมหาวิทยาลัย ชุมชนและองค์กรเพื่อการพัฒนาท้องถิ่น ศึกษาแสวงหาแนวทางพัฒนาเทคโนโลยีพื้นบ้านและเทคโนโลยีสมัยใหม่ให้เหมาะสมกับการดำรงชีวิตและประกอบอาชีพของคนในท้องถิ่น รวมทั้งศึกษาส่งเสริม สืบสานโครงการอันเนื่องมาจากแนวพระราชดำริ ทั้งนี้ โดยคำนึงถึงการมีส่วนร่วมของประชาชนในท้องถิ่นและสังคม สอดคล้องกับนโยบายการบริหารและการจัดการศึกษาของรัฐตามพระราชบัญญัติการศึกษาแห่งชาติ พ.ศ.๒๕๔๒ จึงจำเป็นต้องตราพระราชบัญญัตินี้



ข้อบังคับมหาวิทยาลัยราชภัฏสุรินทร์
ว่าด้วยการจัดการศึกษาระดับบัณฑิตศึกษา
พ.ศ. ๒๕๖๑

โดยที่เป็นการสมควรปรับปรุงข้อบังคับมหาวิทยาลัยราชภัฏสุรินทร์ ว่าด้วยการจัดการศึกษาระดับบัณฑิตศึกษา

อาศัยอำนาจตามความในมาตรา ๑๘ (๒) แห่งพระราชบัญญัติมหาวิทยาลัยราชภัฏ พ.ศ. ๒๕๔๗ คณะบุคคลปฏิบัติหน้าที่แทนสภามหาวิทยาลัยราชภัฏสุรินทร์ ในการประชุมครั้งที่ ๑๐/๒๕๖๑ เมื่อวันที่ ๑๓ เดือนกันยายน พ.ศ. ๒๕๖๑ จึงมีมติให้ออกข้อบังคับไว้ดังต่อไปนี้

ข้อ ๑ ข้อบังคับนี้เรียกว่า “ข้อบังคับมหาวิทยาลัยราชภัฏสุรินทร์ ว่าด้วยการจัดการศึกษาระดับบัณฑิตศึกษา พ.ศ. ๒๕๖๑”

ข้อ ๒ ข้อบังคับนี้ให้ใช้บังคับตั้งแต่วันถัดจากวันประกาศเป็นต้นไป

ข้อ ๓ ให้ยกเลิกข้อบังคับมหาวิทยาลัยราชภัฏสุรินทร์ ว่าด้วยการจัดการศึกษาระดับบัณฑิตศึกษา พ.ศ. ๒๕๔๙

บรรดาระเบียบ ประกาศ ข้อบังคับ หรือคำสั่งอื่นใดที่ขัดหรือแย้งกับข้อบังคับนี้ ให้ใช้ข้อบังคับนี้แทน

ข้อ ๔ ในข้อบังคับนี้

“มหาวิทยาลัย” หมายความว่า มหาวิทยาลัยราชภัฏสุรินทร์

“สภามหาวิทยาลัย” หมายความว่า สภามหาวิทยาลัยราชภัฏสุรินทร์

“สภาวิชาการ” หมายความว่า สภาวิชาการมหาวิทยาลัยราชภัฏสุรินทร์

“อธิการบดี” หมายความว่า อธิการบดีมหาวิทยาลัยราชภัฏสุรินทร์

“บัณฑิตศึกษา” หมายความว่า การศึกษาในระดับสูงกว่าปริญญาตรีขึ้นไป

“คณะกรรมการบัณฑิตศึกษา” หมายความว่า คณะกรรมการบัณฑิตศึกษาในมหาวิทยาลัยราชภัฏสุรินทร์

“งานบัณฑิตศึกษา” หมายความว่า ส่วนงานที่ทำหน้าที่ประสานงานดำเนินการและรับผิดชอบงานธุรการ ตลอดจนส่งเสริมสนับสนุนการจัดการศึกษาระดับบัณฑิตศึกษา

“คณะ” หมายความว่า คณะ วิทยาลัย หรือส่วนราชการหรือหน่วยงานที่เรียกชื่ออย่างอื่นที่มีฐานะเทียบเท่าคณะที่หลักสูตรสังกัด

“คณบดี” หมายความว่า คณบดีของคณะ วิทยาลัย หรือส่วนราชการหรือหน่วยงานที่เรียกชื่ออย่างอื่นที่มีฐานะเทียบเท่าคณะที่หลักสูตรสังกัด

“อาจารย์ประจำ” หมายความว่า บุคคลที่ดำรงตำแหน่งอาจารย์ ผู้ช่วยศาสตราจารย์ รองศาสตราจารย์ และศาสตราจารย์ ในมหาวิทยาลัยที่มีหน้าที่รับผิดชอบตามวัตถุประสงค์และพันธกิจของมหาวิทยาลัยและปฏิบัติหน้าที่เต็มเวลาและมีมาตรฐานความสามารถภาษาอังกฤษตามประกาศของมหาวิทยาลัย

ข้อ ๕ ให้อธิการบดีรักษาการตามข้อบังคับนี้ และมีอำนาจออกประกาศ หรือคำสั่งเพื่อประโยชน์ในการปฏิบัติตามข้อบังคับนี้

ในกรณีมีปัญหาเกี่ยวกับการปฏิบัติตามข้อบังคับนี้ ให้อธิการบดีมีอำนาจวินิจฉัยชี้ขาด และให้คำวินิจฉัยชี้ขาดนั้นเป็นที่สิ้นสุด

หมวด ๑

การจัดการศึกษาในระดับบัณฑิตศึกษา

ส่วนที่ ๑

คณะกรรมการบัณฑิตศึกษา

ข้อ ๖ ให้มีคณะกรรมการบัณฑิตศึกษา ประกอบด้วย

(๑) อธิการบดี เป็นประธาน

(๒) รองอธิการบดีซึ่งอธิการบดีมอบหมายจำนวนหนึ่งคน เป็นรองประธาน

(๓) กรรมการจำนวนหนึ่งคนซึ่งมาจากการเลือกกันเองของคณบดี

(๔) กรรมการจำนวนหนึ่งคนซึ่งมาจากการเลือกกันเองของผู้อำนวยการสถาบัน

และผู้อำนวยการสำนัก

(๕) กรรมการจำนวนหนึ่งคนซึ่งมาจากการเลือกกันเองของประธานหลักสูตร

(๖) กรรมการผู้ทรงคุณวุฒิจากภายนอกจำนวนสี่คน ซึ่งอธิการบดีแต่งตั้งโดย

คำแนะนำของ คณะกรรมการบริหารมหาวิทยาลัย (ก.บ.) จากผู้มีความรู้ความเชี่ยวชาญในสาขาวิชาที่มี การจัดการเรียนการสอนในระดับบัณฑิตศึกษา

(๗) ให้เลขานุการงานบัณฑิตศึกษา เป็นกรรมการและเลขานุการ และอาจให้มี ผู้ช่วยเลขานุการได้

ข้อ ๗ กรรมการตามข้อ ๖ (๓) (๔) (๕) และ (๖) มีวาระการดำรงตำแหน่งคราวละสี่ปี และอาจได้รับแต่งตั้งใหม่อีกได้ แต่จะดำรงตำแหน่งเกินสองวาระติดต่อกันมิได้

นอกจากการพ้นจากตำแหน่งตามวาระในวาระหนึ่งแล้ว กรรมการตามข้อ ๖ (๓) (๔) (๕) และ (๖) พ้นจากตำแหน่งเมื่อ

(๑) ตาย

(๒) ลาออก

(๓) เป็นบุคคลล้มละลาย

(๔) เป็นคนไร้ความสามารถหรือคนเสมือนไร้ความสามารถ

(๕) ถูกจำคุกโดยคำพิพากษาถึงที่สุดให้จำคุก

(๖) คณะกรรมการบัณฑิตศึกษาให้ออกเพราะมีความประพฤติเสื่อมเสีย บกพร่องต่อหน้าที่หรือหย่อนความสามารถ

(๗) ขาดคุณสมบัติของการเป็นกรรมการในประเภทนั้น

ในกรณีที่กรรมการตามข้อ ๖ วางลงไม่ว่าด้วยเหตุใดและยังมีได้ดำเนินการให้ได้มาซึ่งกรรมการแทนตำแหน่งที่ว่าง ให้คณะกรรมการบัณฑิตศึกษาประกอบด้วยกรรมการเท่าที่มีอยู่

ข้อ ๘ คณะกรรมการบัณฑิตศึกษามีหน้าที่และอำนาจดังต่อไปนี้

(๑) พิจารณาเสนอหลักสูตร แผนการรับนักศึกษา และการเปิดสอนในระดับบัณฑิตศึกษาต่อสภาวิชาการ

(๒) พิจารณาให้ความเห็นในการเสนอแต่งตั้งอาจารย์ผู้รับผิดชอบหลักสูตร และอาจารย์ประจำหลักสูตรต่อสภาวิชาการ

(๓) ส่งเสริมและกำกับการจัดการศึกษาในระดับบัณฑิตศึกษาแต่ละหลักสูตรให้เป็นไปตามเกณฑ์มาตรฐาน

(๔) พิจารณาการจัดสรรงบประมาณของงานบัณฑิตศึกษาและเสนอต่อมหาวิทยาลัย

(๕) วางระเบียบและข้อบังคับที่เกี่ยวกับการบริหารงานบัณฑิตศึกษาและดำเนินการจัดการศึกษาระดับบัณฑิตศึกษาตามที่สภามหาวิทยาลัยมอบหมายหรือเพื่อเสนอต่อสภามหาวิทยาลัย

(๖) พิจารณาอนุมัติผลการศึกษาของผู้สำเร็จการศึกษาระดับบัณฑิตศึกษาต่อสภาวิชาการ

(๗) แต่งตั้งคณะที่ปรึกษา คณะอนุกรรมการ หรือคณะทำงานเพื่อปฏิบัติงานตามที่คณะกรรมการบัณฑิตศึกษามอบหมาย

(๘) ปฏิบัติหน้าที่อื่นตามที่สภามหาวิทยาลัยมอบหมาย

ข้อ ๙ การประชุมของคณะกรรมการบัณฑิตศึกษา ให้นำข้อบังคับมหาวิทยาลัยราชภัฏสุรินทร์ ว่าด้วยการประชุมสภามหาวิทยาลัย มาใช้บังคับโดยอนุโลม

ส่วนที่ ๒

ระบบการจัดการศึกษา

ข้อ ๑๐ การจัดการศึกษาในระดับบัณฑิตศึกษาใช้ระบบทวิภาค โดย ๑ ปีการศึกษาแบ่งออกเป็น ๒ ภาคการศึกษาปกติ ๑ ภาคการศึกษาปกติ มีระยะเวลาศึกษาไม่น้อยกว่า ๑๕ สัปดาห์ และอาจเปิดภาคการศึกษาฤดูร้อนได้ โดยมีระยะเวลาศึกษาไม่น้อยกว่า ๗ สัปดาห์ แต่มีชั่วโมงการศึกษาในแต่ละรายวิชาเท่ากับภาคการศึกษาปกติ

กรณีมีความจำเป็นต้องเปิดภาคการศึกษาฤดูร้อน อาจารย์ผู้รับผิดชอบหลักสูตร ต้องทำบันทึกขอเปิดภาคการศึกษาฤดูร้อนผ่านความเห็นชอบจากงานบัณฑิตศึกษา เพื่อเสนอต่อคณะกรรมการบัณฑิตศึกษา

ข้อ ๑๑ มหาวิทยาลัยใช้ระบบหน่วยกิต โดยให้คิดหน่วยกิต ดังต่อไปนี้

(๑) รายวิชาภาคทฤษฎี ที่ใช้เวลาบรรยายหรืออภิปรายปัญหาไม่น้อยกว่า ๑๕ ชั่วโมงต่อภาคการศึกษาปกติ ให้มีค่าเท่ากับ ๑ หน่วยกิต

(๒) รายวิชาภาคปฏิบัติ ที่ใช้เวลาฝึกหรือทดลองไม่น้อยกว่า ๓๐ ชั่วโมงต่อภาคการศึกษาปกติ ให้มีค่าเท่ากับ ๑ หน่วยกิต

(๓) รายวิชาการฝึกงานหรือการฝึกภาคสนาม ที่ใช้เวลาฝึกไม่น้อยกว่า ๔๕ ชั่วโมงต่อภาคการศึกษาปกติ ให้มีค่าเท่ากับ ๑ หน่วยกิต

(๔) การทำโครงการหรือกิจกรรมการเรียนรู้อื่นใดตามที่ได้รับมอบหมาย ที่ใช้เวลาทำโครงการหรือกิจกรรมนั้นไม่น้อยกว่า ๔๕ ชั่วโมงต่อภาคการศึกษาปกติ ให้มีค่าเท่ากับ ๑ หน่วยกิต

(๕) การค้นคว้าอิสระ หรือวิทยานิพนธ์ ที่ใช้เวลาศึกษาค้นคว้าไม่น้อยกว่า ๔๕ ชั่วโมงต่อภาคการศึกษาปกติ ให้มีค่าเท่ากับ ๑ หน่วยกิต

ส่วนที่ ๓

ระยะเวลา

ข้อ ๑๒ ระยะเวลาการศึกษาเริ่มนับตั้งแต่ภาคการศึกษาที่นักศึกษาลงทะเบียนแรกเข้าในหลักสูตรจนถึงภาคการศึกษาที่นักศึกษาสอบผ่านและดำเนินการครบถ้วนตามเกณฑ์ระดับบัณฑิตศึกษา และหลักสูตร

ข้อ ๑๓ ผู้เข้าศึกษาในหลักสูตรประกาศนียบัตรบัณฑิต และหลักสูตรประกาศนียบัตรบัณฑิตชั้นสูง จะต้องใช้ระยะเวลาในการศึกษาไม่เกิน ๓ ปีการศึกษา

ข้อ ๑๔ ผู้เข้าศึกษาในหลักสูตรระดับปริญญาโท จะต้องใช้ระยะเวลาในการศึกษาไม่เกิน ๕ ปีการศึกษา

ข้อ ๑๕ ผู้เข้าศึกษาในหลักสูตรระดับปริญญาเอก กรณีที่สำเร็จปริญญาตรีแล้วเข้าศึกษาต่อในระดับปริญญาเอกให้ใช้เวลาในการศึกษาไม่เกิน ๘ ปีการศึกษา กรณีที่สำเร็จปริญญาโทแล้วเข้าศึกษาต่อในระดับปริญญาเอกให้ใช้เวลาในการศึกษาไม่เกิน ๖ ปีการศึกษา

หากคณะกรรมการบัณฑิตศึกษามีเหตุผลและความจำเป็นพิเศษ การลงทะเบียนเรียนที่มีจำนวนหน่วยกิตแตกต่างไปจากข้างต้นก็อาจทำได้ แต่ทั้งนี้ต้องไม่กระทบกระเทือนต่อมาตรฐานและคุณภาพการศึกษา

ส่วนที่ ๔ ภาษาที่ใช้ในการศึกษา

ข้อ ๑๖ การศึกษาในระดับบัณฑิตศึกษาอาจใช้ภาษาไทย ภาษาอังกฤษ หรือภาษาต่างประเทศอื่นก็ได้ ทั้งนี้ ให้เป็นไปตามรายละเอียดของหลักสูตร (มคอ.๒)

ส่วนที่ ๕ หลักสูตรที่เปิดและโครงสร้างหลักสูตร

ข้อ ๑๗ หลักสูตรที่เปิดสอนในระดับบัณฑิตศึกษา มีดังนี้

(๑) ระดับประกาศนียบัตรบัณฑิต และประกาศนียบัตรชั้นสูง ให้มีจำนวนหน่วยกิตรวมตลอดหลักสูตร ไม่น้อยกว่า ๒๔ หน่วยกิต

(๒) ระดับปริญญาโท ให้มีจำนวนหน่วยกิต รวมตลอดหลักสูตรไม่น้อยกว่า ๓๖ หน่วยกิต โดยแบ่งการศึกษาเป็น ๒ แผน คือ

(ก) แผน ก เป็นการศึกษาที่เน้นการวิจัย โดยมีการทำวิทยานิพนธ์ ดังนี้

แบบ ก ๑ ทำเฉพาะวิทยานิพนธ์ซึ่งมีค่าเทียบได้ไม่น้อยกว่า ๓๖ หน่วยกิต มหาวิทยาลัยอาจกำหนดให้เรียนรายวิชาเพิ่มเติมหรือทำกิจกรรมทางวิชาการอื่นเพิ่มขึ้นก็ได้ โดยไม่นับหน่วยกิต แต่จะต้องมีผลสัมฤทธิ์ตามที่มหาวิทยาลัยกำหนด

แบบ ก ๒ ทำวิทยานิพนธ์ซึ่งมีค่าเทียบได้ไม่น้อยกว่า ๑๒ หน่วยกิต และศึกษางานรายวิชาอีกไม่น้อยกว่า ๑๒ หน่วยกิต

(ข) แผน ข เป็นแผนการศึกษาที่เน้นการศึกษางานรายวิชา โดยไม่ต้องทำวิทยานิพนธ์ แต่ต้องมีการค้นคว้าอิสระไม่น้อยกว่า ๓ หน่วยกิต และไม่เกิน ๖ หน่วยกิต

(๓) ระดับปริญญาเอก แบ่งการศึกษาเป็น ๒ แบบ โดยเน้นการวิจัยเพื่อพัฒนานักวิชาการและนักวิชาชีพชั้นสูง คือ

(ก) แบบ ๑ เป็นแผนการศึกษาที่เน้นการวิจัย โดยมีการทำวิทยานิพนธ์ที่ก่อให้เกิดความรู้ใหม่ มหาวิทยาลัยอาจกำหนดให้เรียนรายวิชาเพิ่มเติมหรือทำกิจกรรมทางวิชาการอื่นเพิ่มขึ้นก็ได้ โดยไม่นับหน่วยกิต แต่จะต้องมีผลสัมฤทธิ์ตามที่มหาวิทยาลัยกำหนด ดังนี้

แบบ ๑.๑ ผู้เข้าศึกษาที่สำเร็จปริญญาโท จะต้องทำวิทยานิพนธ์ไม่น้อยกว่า ๔๘ หน่วยกิต

แบบ ๑.๒ ผู้เข้าศึกษาที่สำเร็จปริญญาตรี จะต้องทำวิทยานิพนธ์ไม่น้อยกว่า ๗๒ หน่วยกิต

ทั้งนี้ วิทยานิพนธ์ตามแบบ ๑.๑ และแบบ ๑.๒ จะต้องมีความมาตรฐานและคุณภาพเดียวกัน

(ข) แบบ ๒ เป็นแผนการศึกษาที่เน้นการวิจัย โดยมีการทำวิทยานิพนธ์ที่มีคุณภาพสูง และก่อให้เกิดความก้าวหน้าทางวิชาการและวิชาชีพ และศึกษางานรายวิชาเพิ่มเติม ดังนี้

แบบ ๒.๑ ผู้เข้าศึกษาที่สำเร็จปริญญาโท จะต้องทำวิทยานิพนธ์ไม่น้อยกว่า ๓๖ หน่วยกิต และศึกษางานรายวิชาอีกไม่น้อยกว่า ๑๒ หน่วยกิต

แบบ ๒.๒ ผู้เข้าศึกษาที่สำเร็จปริญญาตรี จะต้องทำวิทยานิพนธ์ไม่น้อยกว่า ๔๘ หน่วยกิต และศึกษางานรายวิชาอีกไม่น้อยกว่า ๒๔ หน่วยกิต

ทั้งนี้ วิทยานิพนธ์ตามแบบ ๒.๑ และแบบ ๒.๒ จะต้องมีความมาตรฐานและคุณภาพเดียวกัน

ส่วนที่ ๖

อาจารย์ระดับบัณฑิตศึกษาและคณะกรรมการ

ข้อ ๑๘ ในแต่ละหลักสูตรให้มีอาจารย์ ซึ่งมีจำนวน คุณสมบัติ และคุณสมบัติ ดังนี้

(๑) ประกาศนียบัตรบัณฑิต

๑.๑ อาจารย์ประจำหลักสูตร มีคุณสมบัติขั้นต่ำปริญญาโทหรือเทียบเท่า และมีผลงานทางวิชาการที่ไม่ใช่ส่วนหนึ่งของการศึกษาเพื่อรับปริญญา และเป็นผลงานทางวิชาการที่ได้รับการเผยแพร่ตามหลักเกณฑ์ที่กำหนดในการพิจารณาแต่งตั้งให้บุคคลดำรงตำแหน่งทางวิชาการอย่างน้อย ๓ รายการในรอบ ๕ ปีซ้อนหลัง โดยอย่างน้อย ๑ รายการต้องเป็นผลงานวิจัย

สำหรับหลักสูตรประกาศนียบัตรบัณฑิตทางวิชาชีพ อาจารย์ประจำหลักสูตร ต้องมีคุณสมบัติเป็นไปตามมาตรฐานวิชาชีพนั้น ๆ

๑.๒ อาจารย์ผู้รับผิดชอบหลักสูตร จำนวนอย่างน้อย ๕ คน มีคุณสมบัติปริญญาเอกหรือเทียบเท่า หรือขั้นต่ำปริญญาโทหรือเทียบเท่าที่มีตำแหน่งรองศาสตราจารย์และมีผลงานทางวิชาการ ที่ไม่ใช่ส่วนหนึ่งของการศึกษาเพื่อรับปริญญา และเป็นผลงานทางวิชาการที่ได้รับการเผยแพร่ตามหลักเกณฑ์ที่กำหนดในการพิจารณาแต่งตั้งให้บุคคลดำรงตำแหน่งทางวิชาการอย่างน้อย ๓ รายการ ในรอบ ๕ ปีซ้อนหลัง โดย อย่างน้อย ๑ รายการต้องเป็นผลงานวิจัย

กรณีที่มีความจำเป็นอย่างยิ่งสำหรับสาขาวิชาที่ไม่สามารถสรรหาอาจารย์ผู้รับผิดชอบหลักสูตรครบตามจำนวน หรือมีจำนวนนักศึกษาน้อยกว่า ๑๐ คน ทางมหาวิทยาลัยต้องเสนอจำนวนและคุณสมบัติของอาจารย์ผู้รับผิดชอบหลักสูตรที่มีนั้นให้คณะกรรมการการอุดมศึกษาพิจารณาเป็นรายกรณี

๑.๓ อาจารย์ผู้สอน ต้องเป็นอาจารย์ประจำหรืออาจารย์พิเศษที่มีคุณวุฒิขั้นต่ำปริญญาโทหรือเทียบเท่า ในสาขาวิชานั้นหรือสาขาวิชาที่สัมพันธ์กัน หรือในสาขาวิชาของรายวิชาที่สอนและต้องมีประสบการณ์ด้านการสอนและมีผลงานทางวิชาการที่ไม่ใช่ส่วนหนึ่งของการศึกษาเพื่อรับปริญญา และเป็นผลงานทางวิชาการที่ได้รับการเผยแพร่ตามหลักเกณฑ์ที่กำหนดในการพิจารณาแต่งตั้งให้บุคคลดำรงตำแหน่งทางวิชาการอย่างน้อย ๑ รายการ ในรอบ ๕ ปีย้อนหลัง

ในกรณีของอาจารย์พิเศษ อาจได้รับการยกเว้นคุณวุฒิปริญญาโท แต่ทั้งนี้ต้องมีคุณวุฒิ ขั้นต่ำปริญญาตรีหรือเทียบเท่า และมีประสบการณ์การทำงานที่เกี่ยวข้องกับวิชาที่สอนมาแล้ว ไม่น้อยกว่า ๖ ปี ทั้งนี้ อาจารย์พิเศษต้องมีชั่วโมงสอนไม่เกินร้อยละ ๕๐ ของรายวิชาโดยมีอาจารย์ประจำเป็นผู้รับผิดชอบรายวิชานั้น

สำหรับหลักสูตรประกาศนียบัตรบัณฑิตทางวิชาชีพ อาจารย์ผู้สอนต้องมีคุณสมบัติเป็นไปตามมาตรฐานวิชาชีพนั้น ๆ

(๒) ประกาศนียบัตรบัณฑิตชั้นสูง

๒.๑ อาจารย์ประจำหลักสูตร มีคุณวุฒิปริญญาเอกหรือเทียบเท่า หรือขั้นต่ำปริญญาโทหรือเทียบเท่าที่มีตำแหน่งรองศาสตราจารย์ และมีผลงานทางวิชาการที่ไม่ใช่ส่วนหนึ่งของการศึกษาเพื่อรับปริญญา และเป็นผลงานทางวิชาการที่ได้รับการเผยแพร่ตามหลักเกณฑ์ที่กำหนดในการพิจารณาแต่งตั้งให้บุคคลดำรงตำแหน่งทางวิชาการอย่างน้อย ๓ รายการ ในรอบ ๕ ปีย้อนหลัง โดยอย่างน้อย ๑ รายการต้องเป็นผลงานวิจัย

สำหรับหลักสูตรประกาศนียบัตรบัณฑิตชั้นสูงทางวิชาชีพ อาจารย์ประจำหลักสูตรต้องมีคุณสมบัติเป็นไปตามมาตรฐานวิชาชีพนั้น ๆ

๒.๒ อาจารย์ผู้รับผิดชอบหลักสูตร จำนวนอย่างน้อย ๕ คน มีคุณวุฒิปริญญาเอกหรือเทียบเท่า หรือขั้นต่ำปริญญาโทหรือเทียบเท่าที่มีตำแหน่งศาสตราจารย์ และมีผลงานทางวิชาการที่ไม่ใช่ส่วนหนึ่งของการศึกษาเพื่อรับปริญญา และเป็นผลงานทางวิชาการที่ได้รับการเผยแพร่ตามหลักเกณฑ์ที่กำหนดในการพิจารณาแต่งตั้งให้บุคคลดำรงตำแหน่งทางวิชาการอย่างน้อย ๓ รายการ ในรอบ ๕ ปีย้อนหลัง โดยอย่างน้อย ๑ รายการต้องเป็นผลงานวิจัย

กรณีที่มีความจำเป็นอย่างยิ่งสำหรับสาขาวิชาที่ไม่สามารถสรรหาอาจารย์ผู้รับผิดชอบหลักสูตรครบตามจำนวนหรือมีจำนวนนักศึกษาน้อยกว่า ๑๐ คน ทางมหาวิทยาลัยต้องเสนอจำนวนและคุณสมบัติของอาจารย์ผู้รับผิดชอบหลักสูตรที่มีนั้น ให้คณะกรรมการการอุดมศึกษาพิจารณาเป็นรายกรณี

๒.๓ อาจารย์ผู้สอน ต้องเป็นอาจารย์ประจำหรืออาจารย์พิเศษ ที่มีคุณวุฒิปริญญาเอกหรือเทียบเท่า หรือขั้นต่ำปริญญาโทหรือเทียบเท่าที่มีตำแหน่งรองศาสตราจารย์ในสาขาวิชานั้นหรือสาขาวิชา ที่สัมพันธ์กัน หรือในสาขาวิชาของรายวิชาที่สอน และต้องมีประสบการณ์ด้านการสอนและมีผลงานทางวิชาการ ที่ไม่ใช่ส่วนหนึ่งของการศึกษาเพื่อรับปริญญา และเป็นผลงานทางวิชาการที่ได้รับการเผยแพร่ตามหลักเกณฑ์ ที่กำหนดในการพิจารณาแต่งตั้งให้บุคคลดำรงตำแหน่งทางวิชาการอย่างน้อย ๑ รายการในรอบ ๕ ปีย้อนหลัง

ในกรณีของอาจารย์พิเศษ อาจได้รับการยกเว้นคุณวุฒิปริญญาเอก แต่ทั้งนี้ต้องมีคุณวุฒิขั้นต่ำปริญญาโทหรือเทียบเท่า และมีประสบการณ์ในการทำงานที่เกี่ยวข้องกับวิชาที่สอนมาแล้วไม่น้อยกว่า ๔ ปี ทั้งนี้ อาจารย์พิเศษต้องมีชั่วโมงสอนไม่เกินร้อยละ ๕๐ ของรายวิชา โดยมีอาจารย์ประจำเป็นผู้รับผิดชอบรายวิชานั้น

สำหรับหลักสูตรประกาศนียบัตรบัณฑิตชั้นสูงทางวิชาชีพ อาจารย์ผู้สอนต้องมีคุณสมบัติเป็นไปตามมาตรฐานวิชาชีพนั้น ๆ

(๓) ปริญญาโท

๓.๑ อาจารย์ประจำหลักสูตร มีคุณวุฒิขั้นต่ำปริญญาโทหรือเทียบเท่า และมีผลงานทางวิชาการที่ไม่ใช่ส่วนหนึ่งของการศึกษาเพื่อรับปริญญา และเป็นผลงานทางวิชาการที่ได้รับการเผยแพร่ตามหลักเกณฑ์ที่กำหนดในการพิจารณาแต่งตั้งให้บุคคลดำรงตำแหน่งทางวิชาการอย่างน้อย ๓ รายการในรอบ ๕ ปีย้อนหลัง โดยอย่างน้อย ๑ รายการต้องเป็นผลงานวิจัย

๓.๒ อาจารย์ผู้รับผิดชอบหลักสูตร จำนวนอย่างน้อย ๓ คน มีคุณวุฒิปริญญาเอกหรือเทียบเท่า หรือขั้นต่ำปริญญาโทหรือเทียบเท่าที่มีตำแหน่งรองศาสตราจารย์และมีผลงานทางวิชาการที่ไม่ใช่ ส่วนหนึ่งของการศึกษาเพื่อรับปริญญา และเป็นผลงานทางวิชาการที่ได้รับการเผยแพร่ตามหลักเกณฑ์ที่กำหนดในการพิจารณาแต่งตั้งให้บุคคลดำรงตำแหน่งทางวิชาการอย่างน้อย ๓ รายการ ในรอบ ๕ ปีย้อนหลัง โดยอย่างน้อย ๑ รายการต้องเป็นผลงานวิจัย

กรณีที่มีความจำเป็นอย่างยิ่งสำหรับสาขาวิชาที่ไม่สามารถสรรหาอาจารย์ผู้รับผิดชอบหลักสูตรครบตามจำนวน หรือมีจำนวนนักศึกษาน้อยกว่า ๑๐ คน ทางมหาวิทยาลัยต้องเสนอจำนวนและคุณวุฒิของอาจารย์ผู้รับผิดชอบหลักสูตรที่มีนั้น ให้คณะกรรมการการอุดมศึกษาพิจารณาเป็นรายกรณี

๓.๓ อาจารย์ที่ปรึกษาวิทยานิพนธ์และการค้นคว้าอิสระ แบ่งออกเป็น ๒ ประเภท คือ

๑) อาจารย์ที่ปรึกษาวิทยานิพนธ์หลักและการค้นคว้าอิสระต้องเป็นอาจารย์ประจำหลักสูตร มีคุณวุฒิปริญญาเอกหรือเทียบเท่า หรือขั้นต่ำปริญญาโทหรือเทียบเท่าที่มีตำแหน่งรองศาสตราจารย์ และมีผลงานทางวิชาการที่ไม่ใช่ส่วนหนึ่งของการศึกษาเพื่อรับปริญญา และเป็นผลงานทางวิชาการที่ได้รับการเผยแพร่ตามหลักเกณฑ์ที่กำหนดในการพิจารณาแต่งตั้งให้บุคคลดำรงตำแหน่งทางวิชาการอย่างน้อย ๓ รายการ ในรอบ ๕ ปีย้อนหลัง โดยอย่างน้อย ๑ รายการต้องมีผลงานวิจัย

๒) อาจารย์ที่ปรึกษาวิทยานิพนธ์ร่วม (ถ้ามี) ต้องมีคุณวุฒิและคุณสมบัติ ดังนี้

(ก) อาจารย์ที่ปรึกษาวิทยานิพนธ์ร่วมที่เป็นอาจารย์ประจำ ต้องมีคุณวุฒิและผลงานทางวิชาการเช่นเดียวกับอาจารย์ที่ปรึกษาวิทยานิพนธ์หลัก

(ข) สำหรับอาจารย์ที่ปรึกษาวิทยานิพนธ์ร่วมที่เป็นผู้ทรงคุณวุฒิภายนอก ต้องมีคุณวุฒิปริญญาเอกหรือเทียบเท่า และมีผลงานทางวิชาการที่ได้รับการตีพิมพ์เผยแพร่ในวารสารที่มีชื่ออยู่ในฐานข้อมูลที่เป็นที่ยอมรับในระดับชาติ ซึ่งตรงหรือสัมพันธ์กับหัวข้อวิทยานิพนธ์หรือการค้นคว้าอิสระ ไม่น้อยกว่า ๑๐ เรื่อง

(ค) กรณีผู้ทรงคุณวุฒิภายนอกที่ไม่มีคุณวุฒิและผลงานทางวิชาการตามที่กำหนดข้างต้น ผู้ทรงคุณวุฒิภายนอกจะต้องเป็นผู้ที่มีความรู้ความเชี่ยวชาญและประสบการณ์สูงเป็นที่ยอมรับซึ่งตรงหรือสัมพันธ์กับหัวข้อวิทยานิพนธ์หรือการค้นคว้าอิสระ โดยผ่านความเห็นชอบจากสภามหาวิทยาลัย และแจ้งคณะกรรมการการอุดมศึกษารับทราบ

๓.๔ อาจารย์ผู้สอบวิทยานิพนธ์ ต้องประกอบด้วยอาจารย์ประจำหลักสูตรและผู้ทรงคุณวุฒิภายนอกสถาบัน รวมไม่น้อยกว่า ๓ คน ทั้งนี้ ประธานกรรมการสอบต้องไม่เป็นอาจารย์ที่ปรึกษาวิทยานิพนธ์หลักหรืออาจารย์ที่ปรึกษาวิทยานิพนธ์ร่วม โดยอาจารย์ผู้สอบวิทยานิพนธ์ต้องมีคุณวุฒิ คุณสมบัติ และผลงานทางวิชาการ ดังนี้

๑) กรณีอาจารย์ประจำหลักสูตร ต้องมีคุณวุฒิปริญญาเอกหรือเทียบเท่าหรือขั้นต่ำปริญญาโทหรือเทียบเท่าที่มีตำแหน่งรองศาสตราจารย์ และมีผลงานทางวิชาการที่ไม่ใช่ส่วนหนึ่งของการศึกษาเพื่อรับปริญญา และเป็นผลงานทางวิชาการที่ได้รับการเผยแพร่ตามหลักเกณฑ์ที่กำหนดในการพิจารณาแต่งตั้งให้บุคคลดำรงตำแหน่งทางวิชาการอย่างน้อย ๓ รายการ ในรอบ ๕ ปีย้อนหลัง โดยอย่างน้อย ๑ รายการต้องเป็นผลงานวิจัย

๒) กรณีผู้ทรงคุณวุฒิภายนอก ต้องมีคุณวุฒิปริญญาเอกหรือเทียบเท่าและมีผลงานทางวิชาการที่ได้รับการตีพิมพ์เผยแพร่ในวารสารที่มีชื่ออยู่ในฐานข้อมูลที่เป็นที่ยอมรับในระดับชาติ ซึ่งตรงหรือสัมพันธ์กับหัวข้อวิทยานิพนธ์หรือการค้นคว้าอิสระ ไม่น้อยกว่า ๑๐ เรื่อง

กรณีผู้ทรงคุณวุฒิภายนอกที่ไม่มีคุณวุฒิและผลงานทางวิชาการตามที่กำหนดข้างต้น ผู้ทรงคุณวุฒิภายนอกจะต้องเป็นผู้ที่มีความรู้ความเชี่ยวชาญและประสบการณ์สูงเป็นที่ยอมรับซึ่งตรงหรือสัมพันธ์กับหัวข้อวิทยานิพนธ์ หรือการค้นคว้าอิสระ โดยผ่านความเห็นชอบจากสภามหาวิทยาลัย และแจ้งคณะกรรมการการอุดมศึกษารับทราบ

๓.๕ อาจารย์ผู้สอน ต้องเป็นอาจารย์ประจำหรืออาจารย์พิเศษ ที่มีคุณวุฒิขั้นต่ำปริญญาโทหรือเทียบเท่า ในสาขาวิชานั้นหรือสาขาวิชาที่สัมพันธ์กัน หรือในสาขาวิชาของรายวิชาที่สอนและต้องมีประสบการณ์ด้านการสอนและมีผลงานทางวิชาการที่ไม่ใช่ส่วนหนึ่งของการศึกษาเพื่อรับปริญญา และเป็นผลงานทางวิชาการที่ได้รับการเผยแพร่ตามหลักเกณฑ์ที่กำหนดในการพิจารณาแต่งตั้งให้บุคคลดำรงตำแหน่งทางวิชาการอย่างน้อย ๑ รายการ ในรอบ ๕ ปีย้อนหลัง

ทั้งนี้ อาจารย์พิเศษต้องมีชั่วโมงสอนไม่เกินร้อยละ ๕๐ ของรายวิชา โดยมีอาจารย์ประจำเป็นผู้รับผิดชอบรายวิชานั้น

(๔) ปริญญาเอก

๔.๑ อาจารย์ประจำหลักสูตร มีคุณวุฒิปริญญาเอกหรือเทียบเท่า หรือขั้นต่ำ ปริญญาโทหรือเทียบเท่าที่มีตำแหน่งรองศาสตราจารย์ และมีผลงานทางวิชาการที่ไม่ใช่ส่วนหนึ่งของการศึกษาเพื่อรับปริญญา และเป็นผลงานทางวิชาการที่ได้รับการเผยแพร่ตามหลักเกณฑ์ที่กำหนดในการพิจารณาแต่งตั้งให้บุคคลดำรงตำแหน่งทางวิชาการอย่างน้อย ๓ รายการ ในรอบ ๕ ปีย้อนหลัง โดยอย่างน้อย ๑ รายการต้องเป็นผลงานวิจัย

๔.๒ อาจารย์ผู้รับผิดชอบหลักสูตร จำนวนอย่างน้อย ๓ คน มีคุณวุฒิปริญญาเอกหรือเทียบเท่า หรือขั้นต่ำปริญญาโทหรือเทียบเท่าที่มีตำแหน่งศาสตราจารย์ และมีผลงานทางวิชาการที่ไม่ใช่ส่วนหนึ่งของการศึกษาเพื่อรับปริญญา และเป็นผลงานทางวิชาการที่ได้รับการเผยแพร่ตามหลักเกณฑ์ที่กำหนดในการพิจารณาแต่งตั้งให้บุคคลดำรงตำแหน่งทางวิชาการอย่างน้อย ๓ รายการ ในรอบ ๕ ปีย้อนหลัง โดยอย่างน้อย ๑ รายการต้องเป็นผลงานวิจัย

กรณีที่มีความจำเป็นอย่างยิ่งสำหรับสาขาวิชาที่ไม่สามารถสรรหาอาจารย์ผู้รับผิดชอบหลักสูตรครบตามจำนวน หรือมีจำนวนนักศึกษาน้อยกว่า ๑๐ คน ทางมหาวิทยาลัยต้องเสนอจำนวนและคุณวุฒิของอาจารย์ผู้รับผิดชอบหลักสูตรที่มีนั้นให้คณะกรรมการการอุดมศึกษาพิจารณาเป็นรายกรณี

๔.๓ อาจารย์ที่ปรึกษาวิทยานิพนธ์แบ่งออกเป็น ๒ ประเภท คือ

๑) อาจารย์ที่ปรึกษาวิทยานิพนธ์หลัก ต้องเป็นอาจารย์ประจำหลักสูตรมีคุณวุฒิปริญญาเอกหรือเทียบเท่า หรือขั้นต่ำปริญญาโทหรือเทียบเท่าที่มีตำแหน่งรองศาสตราจารย์ และมีผลงานทางวิชาการที่ไม่ใช่ส่วนหนึ่งของการศึกษาเพื่อรับปริญญาและเป็นผลงานทางวิชาการที่ได้รับการเผยแพร่ ตามหลักเกณฑ์ที่กำหนดในการพิจารณาแต่งตั้งให้บุคคลดำรงตำแหน่งทางวิชาการอย่างน้อย ๓ รายการ ในรอบ ๕ ปีย้อนหลัง โดยอย่างน้อย ๑ รายการต้องเป็นผลงานวิจัย

๒) อาจารย์ที่ปรึกษาวิทยานิพนธ์ร่วม (ถ้ามี) ต้องมีคุณวุฒิและคุณสมบัติ ดังนี้

(ก) อาจารย์ที่ปรึกษาวิทยานิพนธ์ร่วมที่เป็นอาจารย์ประจำ ต้องมีคุณวุฒิและผลงานทางวิชาการเช่นเดียวกับอาจารย์ที่ปรึกษาวิทยานิพนธ์หลัก

(ข) สำหรับอาจารย์ที่ปรึกษาวิทยานิพนธ์ร่วมที่เป็นผู้ทรงคุณวุฒิภายนอกต้องมีคุณวุฒิปริญญาเอกหรือเทียบเท่า และมีผลงานทางวิชาการที่ได้รับการตีพิมพ์เผยแพร่ในวารสารที่มีชื่ออยู่ในฐานข้อมูลที่เป็นที่ยอมรับในระดับนานาชาติ ซึ่งตรงหรือสัมพันธ์กับหัวข้อวิทยานิพนธ์ไม่น้อยกว่า ๕ เรื่อง

(ค) กรณีผู้ทรงคุณวุฒิภายนอกที่ไม่มีคุณวุฒิและผลงานทางวิชาการตามที่กำหนดข้างต้น ผู้ทรงคุณวุฒิภายนอกจะต้องเป็นผู้มีความรู้ความเชี่ยวชาญและประสบการณ์สูงมากเป็นที่ยอมรับ ซึ่งตรงหรือสัมพันธ์กับหัวข้อวิทยานิพนธ์โดยผ่านการเห็นชอบจากสภามหาวิทยาลัย และแจ้งคณะกรรมการการอุดมศึกษาทราบ

๔.๔ อาจารย์ผู้สอบวิทยานิพนธ์ต้องประกอบด้วยอาจารย์ประจำหลักสูตร และผู้ทรงคุณวุฒิภายนอกสถาบัน รวมไม่น้อยกว่า ๕ คน ทั้งนี้ ประธานกรรมการสอบต้องเป็นผู้ทรงคุณวุฒิภายนอก โดยอาจารย์ผู้สอบวิทยานิพนธ์ต้องมีคุณวุฒิ คุณสมบัติ และผลงานทางวิชาการ ดังนี้

๑) กรณีอาจารย์ประจำหลักสูตร ต้องมีคุณวุฒิปริญญาเอกหรือเทียบเท่า หรือขั้นต่ำปริญญาโทหรือเทียบเท่าที่มีตำแหน่งรองศาสตราจารย์ และมีผลงานทางวิชาการที่ไม่ใช่ส่วนหนึ่งของการศึกษาเพื่อรับปริญญา และเป็นผลงานทางวิชาการที่ได้รับการเผยแพร่ตามหลักเกณฑ์ที่กำหนดในการพิจารณาแต่งตั้งให้บุคคลดำรงตำแหน่งทางวิชาการอย่างน้อย ๓ รายการ ในรอบ ๕ ปี ย้อนหลัง โดยอย่างน้อย ๑ รายการต้องเป็นผลงานวิจัย

๒) กรณีผู้ทรงคุณวุฒิภายนอก ต้องมีคุณวุฒิปริญญาเอกหรือเทียบเท่า และมีผลงานทางวิชาการที่ได้รับการตีพิมพ์เผยแพร่ในวารสารที่มีชื่ออยู่ในฐานข้อมูลที่เป็นที่ยอมรับในระดับนานาชาติ ซึ่งตรงหรือสัมพันธ์กับหัวข้อวิทยานิพนธ์ไม่น้อยกว่า ๕ เรื่อง

กรณีผู้ทรงคุณวุฒิภายนอกที่ไม่มีคุณวุฒิและผลงานทางวิชาการตามที่กำหนดข้างต้น ผู้ทรงคุณวุฒิภายนอกจะต้องเป็นผู้มีความรู้ความเชี่ยวชาญและประสบการณ์สูงมากเป็นที่ยอมรับ ซึ่งตรงหรือสัมพันธ์กับหัวข้อวิทยานิพนธ์โดยผ่านความเห็นชอบจากสภามหาวิทยาลัย และแจ้งคณะกรรมการการอุดมศึกษารับทราบ

๔.๕ อาจารย์ผู้สอน ต้องเป็นอาจารย์ประจำหรืออาจารย์พิเศษ ที่มีคุณวุฒิปริญญาเอกหรือเทียบเท่า หรือขั้นต่ำปริญญาโทหรือเทียบเท่าที่มีตำแหน่งรองศาสตราจารย์ในสาขาวิชานั้นหรือสาขาวิชาที่สัมพันธ์กัน หรือในสาขาวิชาของรายวิชาที่สอน และต้องมีประสบการณ์ด้านการสอนและมีผลงานทางวิชาการที่ไม่ใช่ส่วนหนึ่งของการศึกษาเพื่อรับปริญญา และเป็นผลงานทางวิชาการที่ได้รับการเผยแพร่ตามหลักเกณฑ์ที่กำหนดในการพิจารณาแต่งตั้งให้บุคคลดำรงตำแหน่งทางวิชาการอย่างน้อย ๑ รายการ ในรอบ ๕ ปีย้อนหลัง

ในกรณีรายวิชาที่สอนไม่ใช่วิชาในสาขาวิชาของหลักสูตร อนุมัติให้อาจารย์ที่มีคุณวุฒิระดับปริญญาโทหรือเทียบเท่าที่มีตำแหน่งทางวิชาการต่ำกว่ารองศาสตราจารย์ ทำหน้าที่อาจารย์ ผู้สอนได้

ทั้งนี้ อาจารย์พิเศษต้องมีชั่วโมงสอนไม่เกินร้อยละ ๕๐ ของรายวิชา โดยมีอาจารย์ประจำเป็นผู้รับผิดชอบรายวิชานั้น

ข้อ ๑๙ ให้อธิการบดีโดยความเห็นชอบของสภามหาวิทยาลัยแต่งตั้งอาจารย์ผู้รับผิดชอบหลักสูตร

อาจารย์ผู้รับผิดชอบหลักสูตรมีภาระหน้าที่ในการบริหาร พัฒนาหลักสูตร และการเรียนการสอน ตั้งแต่การวางแผน การควบคุมคุณภาพ การติดตามประเมินผล และการพัฒนาหลักสูตร โดยต้องอยู่ประจำหลักสูตรนั้นตลอดระยะเวลาที่จัดการศึกษา และจะเป็นอาจารย์ผู้รับผิดชอบหลักสูตรเกินกว่า ๑ หลักสูตรในเวลาเดียวกันไม่ได้ ยกเว้นพหุวิทยาการ หรือสหวิทยาการ ให้เป็นอาจารย์ผู้รับผิดชอบหลักสูตร ได้อีก ๑ หลักสูตร และอาจารย์ผู้รับผิดชอบหลักสูตรสามารถเข้าได้ไม่เกิน ๒ คน

ข้อ ๒๐ ภาระงานอาจารย์ที่ปรึกษาวิทยานิพนธ์หลัก การค้นคว้าอิสระ

(๑) อาจารย์ประจำหลักสูตร ๑ คน ให้เป็นอาจารย์ที่ปรึกษาวิทยานิพนธ์หลักของนักศึกษาปริญญาโทและปริญญาเอกตามหลักเกณฑ์ ดังนี้

(ก) กรณีอาจารย์ประจำหลักสูตรมีคุณวุฒิปริญญาเอกหรือเทียบเท่า และมีผลงานทางวิชาการตามเกณฑ์ ให้เป็นอาจารย์ที่ปรึกษาวิทยานิพนธ์ของนักศึกษาระดับปริญญาโทและปริญญาเอกรวมได้ไม่เกิน ๕ คนต่อภาคการศึกษา

(ข) กรณีอาจารย์ประจำหลักสูตรมีคุณวุฒิปริญญาเอกหรือเทียบเท่า และดำรงตำแหน่งระดับผู้ช่วยศาสตราจารย์ขึ้นไป หรือมีคุณวุฒิปริญญาโทหรือเทียบเท่าที่มีตำแหน่งรองศาสตราจารย์ขึ้นไป และมีผลงานทางวิชาการตามเกณฑ์ ให้เป็นอาจารย์ที่ปรึกษาวิทยานิพนธ์ของนักศึกษาระดับปริญญาโทและปริญญาเอกรวมได้ไม่เกิน ๑๐ คนต่อภาคการศึกษา

(ค) กรณีอาจารย์ประจำหลักสูตรมีคุณวุฒิปริญญาเอกหรือเทียบเท่า และดำรงตำแหน่งศาสตราจารย์และมีความจำเป็นต้องดูแลนักศึกษาเกินกว่าจำนวนที่กำหนดให้เสนอต่อสภามหาวิทยาลัยพิจารณา แต่ทั้งนี้ต้องไม่เกิน ๑๕ คนต่อภาคการศึกษา หากมีความจำเป็นต้องดูแลนักศึกษามากกว่า ๑๕ คน ให้ขอความเห็นชอบจากคณะกรรมการการอุดมศึกษาเป็นรายกรณี

(๒) อาจารย์ประจำหลักสูตร ๑ คน ให้เป็นอาจารย์ที่ปรึกษาการค้นคว้าอิสระของนักศึกษาปริญญาโทได้ไม่เกิน ๑๕ คน

หากเป็นอาจารย์ที่ปรึกษาทั้งวิทยานิพนธ์และการค้นคว้าอิสระ ให้คิดสัดส่วนจำนวนนักศึกษาที่ทำวิทยานิพนธ์ ๑ คน เทียบได้กับจำนวนนักศึกษาที่ค้นคว้าอิสระ ๓ คน แต่ทั้งนี้รวมแล้วต้องไม่เกิน ๑๕ คนต่อภาคการศึกษา

(๓) อาจารย์ผู้รับผิดชอบหลักสูตร ต้องทำหน้าที่อาจารย์ที่ปรึกษาวิทยานิพนธ์หรือการค้นคว้าอิสระ อาจารย์ผู้สอบวิทยานิพนธ์หรือการค้นคว้าอิสระ หรืออาจารย์ผู้สอนในหลักสูตรนั้นด้วย

หมวด ๒
การรับเข้าศึกษา

ส่วนที่ ๑

คุณสมบัติของผู้เข้าศึกษาและหลักเกณฑ์การรับเข้าศึกษา

ข้อ ๒๑ ผู้สมัครเข้าศึกษาต้องมีคุณสมบัติ ดังต่อไปนี้

(๑) ระดับประกาศนียบัตรบัณฑิต สำเร็จการศึกษาไม่ต่ำกว่าระดับปริญญาตรีหรือเทียบเท่า และมีคุณสมบัติอื่นตามที่งานบัณฑิตศึกษากำหนด

(๒) ระดับประกาศนียบัตรบัณฑิตชั้นสูง สำเร็จการศึกษาไม่ต่ำกว่าระดับประกาศนียบัตรบัณฑิต หรือระดับปริญญาโท หรือเทียบเท่า และมีคุณสมบัติอื่นตามที่คณะกรรมการบัณฑิตศึกษากำหนด

(๓) ระดับปริญญาโท

(ก) เป็นผู้สำเร็จการศึกษาระดับปริญญาตรีหรือเทียบเท่า

(ข) มีระดับคะแนนเฉลี่ยสะสมไม่ต่ำกว่า ๒.๕๐ หรือเทียบเท่า

(ค) มีคุณสมบัติอื่นตามที่คณะกรรมการบัณฑิตศึกษากำหนดในประกาศการรับสมัครเข้าศึกษา

(ง) ในกรณีผู้สำเร็จการศึกษาในระดับปริญญาตรี มีระดับคะแนนเฉลี่ยสะสมต่ำกว่า ๒.๕๐ หรือผู้ที่มีคุณสมบัติต่างจาก (ค) คณะกรรมการบัณฑิตศึกษาอาจพิจารณาให้เข้าศึกษาได้

(๔) ระดับปริญญาเอก

(ก) เป็นผู้สำเร็จการศึกษาในระดับปริญญาตรีหรือเทียบเท่า ที่มีผลการเรียนดีมาก

(ข) เป็นผู้สำเร็จการศึกษาในระดับปริญญาโทหรือเทียบเท่า ที่มีระดับคะแนนเฉลี่ยสะสมไม่ต่ำกว่า ๓.๕๐

(ค) มีผลสอบภาษาอังกฤษตามที่กำหนดในประกาศของมหาวิทยาลัย ทั้งนี้ ต้องไม่ต่ำกว่าเกณฑ์ที่คณะกรรมการการอุดมศึกษากำหนด

(ง) มีคุณสมบัติอื่นตามที่คณะกรรมการบัณฑิตศึกษากำหนดในประกาศการรับสมัครเข้าศึกษา

(จ) ในกรณีผู้สำเร็จการศึกษาในระดับปริญญาโท มีระดับคะแนนเฉลี่ยสะสมต่ำกว่า ๓.๕๐ หรือมีผลสอบภาษาอังกฤษไม่เป็นไปตามที่กำหนดตาม (ค) หรือผู้ที่มีคุณสมบัติต่างจาก (ง) คณะกรรมการบัณฑิตศึกษาอาจพิจารณาให้เข้าศึกษาได้

ข้อ ๒๒ การรับเข้าศึกษาในระดับบัณฑิตศึกษา อาจดำเนินการโดยวิธีสอบคัดเลือก วิธีคัดเลือก หรือวิธีการอื่นตามที่มหาวิทยาลัยประกาศกำหนด

ข้อ ๒๓ ผู้เข้าศึกษาในระดับบัณฑิตศึกษา จะศึกษาเกินกว่า ๑ สาขาวิชาในเวลาเดียวกันมิได้ ให้เป็นไปตามประกาศมหาวิทยาลัย

ส่วนที่ ๒ ประเภทของผู้เข้าศึกษา

ข้อ ๒๔ ประเภทของนักศึกษา แบ่งเป็น

(๑) นักศึกษาภาคปกติ หมายถึง นักศึกษาที่มหาวิทยาลัยรับเข้าศึกษาในหลักสูตรสาขาวิชา ศึกษาในเวลาราชการที่เรียนเต็มเวลา

(ก) นักศึกษาสามัญ หมายถึง นักศึกษาที่มหาวิทยาลัยรับเข้าศึกษาโดยมีต้องทดลองเรียน

(ข) นักศึกษาทดลองเรียน หมายถึง นักศึกษาที่มหาวิทยาลัยรับเข้าศึกษาโดยให้ทดลองเรียนในภาคการศึกษาแรกต้องลงทะเบียนและสอบผ่านรายวิชาในระดับปริญญาโทหรือปริญญาเอกแล้วแต่กรณีไม่น้อยกว่า ๖ หน่วยกิต และไม่เกิน ๙ หน่วยกิต ตามรายวิชาที่อาจารย์ผู้รับผิดชอบหลักสูตรกำหนด โดยได้รับคะแนนเฉลี่ยสะสมไม่ต่ำกว่า ๓.๐๐ จึงจะเปลี่ยนสภาพเป็นนักศึกษาสามัญได้

ในกรณีที่นักศึกษาทดลองเรียนยังไม่เปลี่ยนสภาพตามวรรคหนึ่ง นักศึกษาสามารถศึกษาต่อไปอีกหนึ่งภาคการศึกษาปกติ โดยมีหน่วยกิตสะสมในรายวิชาระดับปริญญาโทหรือปริญญาเอกแล้วแต่กรณี ไม่น้อยกว่า ๙ หน่วยกิต และได้รับคะแนนเฉลี่ยสะสมไม่ต่ำกว่า ๓.๐๐ จึงจะเปลี่ยนสภาพเป็นนักศึกษาสามัญได้ ในกรณีที่ไม่สามารถเปลี่ยนสภาพเป็นนักศึกษาสามัญได้ ให้พ้นสภาพจากการเป็นนักศึกษา

(๒) นักศึกษาภาคพิเศษ หมายถึง นักศึกษาที่มหาวิทยาลัยรับเข้าศึกษาในหลักสูตรสาขาวิชาต่าง ๆ ที่เปิดสอนนอกเวลาราชการ ทั้งนี้ อาจจะสอนในเวลาราชการได้ตามความเหมาะสมและมีเหตุผลอันควร โดยได้รับความเห็นชอบจากคณบดีที่นักศึกษาสังกัด และได้รับอนุมัติจากมหาวิทยาลัย

(๓) นักศึกษาเรียนข้ามมหาวิทยาลัย หมายถึง นักศึกษาที่มหาวิทยาลัยรับให้ลงทะเบียนเรียน เพื่อนำหน่วยกิตไปคิดรวมกับหลักสูตรของสถาบันอุดมศึกษาอื่นที่ตนสังกัดได้ โดยต้องชำระเงินค่าธรรมเนียมการศึกษาตามที่มหาวิทยาลัยกำหนด ทั้งนี้ ให้อยู่ในดุลยพินิจของอาจารย์ผู้รับผิดชอบหลักสูตร และคณะกรรมการบัณฑิตศึกษา

(๔) ผู้เข้าร่วมศึกษา มหาวิทยาลัยอาจพิจารณารับบุคคลอื่น นอกเหนือจากนักศึกษาระดับบัณฑิตศึกษาเป็นผู้เข้าร่วมศึกษาในบางรายวิชาได้ โดยต้องชำระเงินค่าธรรมเนียมการศึกษาตามที่มหาวิทยาลัยกำหนด และมีสิทธิได้รับใบรับรองการศึกษาในรายวิชานั้น ๆ ทั้งนี้ ให้อยู่ในดุลยพินิจของอาจารย์ผู้รับผิดชอบหลักสูตร และคณะกรรมการบัณฑิตศึกษา

ข้อ ๒๕ ผู้ที่ได้รับการพิจารณาให้เข้าศึกษา จะต้องไปรายงานตัว เพื่อขึ้นทะเบียนเป็นนักศึกษาตามวัน เวลา และสถานที่ ที่มหาวิทยาลัยกำหนด ทั้งนี้ ต้องปฏิบัติตามประกาศมหาวิทยาลัยมิฉะนั้นจะถือว่าสละสิทธิ์

หมวด ๓
การลงทะเบียน

ส่วนที่ ๑
การลงทะเบียนแรกเข้า

ข้อ ๒๖ ผู้ที่มหาวิทยาลัยรับเข้าศึกษาต้องลงทะเบียนแรกเข้าโดยยื่นเอกสารและหลักฐานตามที่งานบัณฑิตศึกษากำหนด พร้อมทั้งลงทะเบียนเรียนและชำระค่าธรรมเนียมการศึกษา และค่าธรรมเนียมพิเศษ (ถ้ามี)

ส่วนที่ ๒
การลงทะเบียนรายวิชา

ข้อ ๒๗ การลงทะเบียนวิชาเรียนมี ๓ ประเภท ดังต่อไปนี้

- (๑) การลงทะเบียนเพื่อได้หน่วยกิต และคิดค่าคะแนน (Credit)
- (๒) การลงทะเบียนเพื่อได้หน่วยกิต แต่ไม่คิดค่าคะแนน (Non-Credit)
- (๓) การลงทะเบียนเพื่อร่วมฟัง (Audit)

ข้อ ๒๘ มหาวิทยาลัยจะจัดให้มีการลงทะเบียนรายวิชาในแต่ละภาคการศึกษาและให้นักศึกษาปฏิบัติตามหลักเกณฑ์และเงื่อนไข ดังต่อไปนี้

(๑) นักศึกษาจะต้องลงทะเบียนรายวิชาตามเงื่อนไขเกี่ยวกับการลงทะเบียนรายวิชาที่อาจารย์ผู้รับผิดชอบหลักสูตร และคณะกรรมการบัณฑิตศึกษา การลงทะเบียนที่ผิดเงื่อนไขของรายวิชาใดให้ถือว่าลงทะเบียนรายวิชานั้นเป็นโมฆะ

(๒) การลงทะเบียนหลังวันที่มหาวิทยาลัยกำหนด มีผลดังนี้

(ก) นักศึกษาที่ลงทะเบียนพ้นวันที่มหาวิทยาลัยกำหนดจะต้องชำระค่าปรับลงทะเบียนล่าช้าตามประกาศของมหาวิทยาลัย

(ข) นักศึกษาที่ไม่ลงทะเบียน และชำระค่าธรรมเนียมการศึกษาให้แล้วเสร็จภายในเวลา ที่มหาวิทยาลัยกำหนด นับตั้งแต่วันที่เปิดภาคการศึกษาปกติ หรือเปิดการศึกษาภาคฤดูร้อน จะไม่มีสิทธิลงทะเบียนในภาคการศึกษานั้น เว้นแต่นักศึกษาได้ลาพักการศึกษา หรือมีเหตุจำเป็น และได้รับอนุมัติจากมหาวิทยาลัยโดยความเห็นชอบของคณะกรรมการบัณฑิตศึกษา

นักศึกษาจะลงทะเบียนรายวิชาใดๆ จะต้องได้รับความเห็นชอบจากอาจารย์ที่ปรึกษา หรือผู้ที่ทำหน้าที่แทนอาจารย์ที่ปรึกษา

(๓) นักศึกษาจะลงทะเบียนรายวิชาตามหลักสูตร รายวิชาตามเงื่อนไขของอาจารย์ผู้รับผิดชอบหลักสูตร และคณะกรรมการบัณฑิตศึกษา รวมแล้วได้ไม่เกิน ๑๕ หน่วยกิต ในภาคการศึกษาปกติและได้ไม่เกิน ๖ หน่วยกิต ในภาคการศึกษาฤดูร้อน โดยไม่นับรวมหน่วยกิตวิทยานิพนธ์ การค้นคว้าอิสระ หรือวิทยานิพนธ์และรายวิชาที่หลักสูตรกำหนดให้เรียนโดยไม่นับหน่วยกิต

(๔) การลงทะเบียนวิทยานิพนธ์ หรือการค้นคว้าอิสระ ให้เป็นไปตามประกาศของงานบัณฑิตศึกษา

(๕) ในกรณีที่นักศึกษาลงทะเบียนรายวิชาในระดับปริญญาตรี ให้ใช้ข้อบังคับมหาวิทยาลัยราชภัฏสุรินทร์ ว่าด้วยการจัดการศึกษาระดับปริญญาตรี

(๖) นักศึกษาอาจลงทะเบียนรายวิชาเพื่อเป็นการเสริมความรู้ โดยไม่ต้องประเมินผลในรายวิชานั้นก็ได้ ทั้งนี้ จะต้องได้รับความเห็นชอบจากอาจารย์ที่ปรึกษา อาจารย์ผู้สอน และอาจารย์ผู้รับผิดชอบหลักสูตร และจะต้องชำระค่าธรรมเนียมการศึกษา ตามที่มหาวิทยาลัยกำหนด

การลงทะเบียนรายวิชาโดยไม่ประเมินผลนี้ ให้บันทึกอักษร Au ไว้ในระบบถาวร ทั้งนี้ นักศึกษาจะต้องเข้าฟังคำบรรยาย และมีส่วนร่วมในกิจกรรมอื่นๆ ในชั้นเรียนเป็นเวลาไม่น้อยกว่าร้อยละ ๘๐ ของเวลาทั้งหมด มิฉะนั้น จะถือว่าการลงทะเบียนในรายวิชานั้นเป็นโมฆะ

(๗) ในกรณีที่นักศึกษาลงทะเบียนรายวิชาตามหลักสูตร เกิน ๑๕ หน่วยกิต ให้นักศึกษาดำเนินการเพิกถอนรายวิชาให้เหลือเพียงไม่เกิน ๑๕ หน่วยกิต หากนักศึกษาไม่ดำเนินการเพิกถอนภายในระยะเวลาที่มหาวิทยาลัยกำหนด มหาวิทยาลัยจะดำเนินการเพิกถอนรายวิชาให้เหลือเพียง ๑๕ หน่วยกิต ทั้งนี้ มหาวิทยาลัยไม่ต้องคืนค่าธรรมเนียมการศึกษาในรายวิชาที่ถูกเพิกถอนดังกล่าวให้แก่นักศึกษา

ส่วนที่ ๓

การขอลอน ขอเพิ่ม หรือขอยกเลิกรายวิชา

ข้อ ๒๙ การขอลอน หรือขอเพิ่มรายวิชาที่จะเรียนต้องกระทำภายในสองสัปดาห์แรกของภาคการศึกษาปกติ และสัปดาห์แรกของภาคฤดูร้อน และต้องได้รับความเห็นชอบจากอาจารย์ที่ปรึกษาหรือผู้ที่ทำหน้าที่แทนอาจารย์ที่ปรึกษา และได้รับอนุมัติจากคณบดี

การขอลอนรายวิชาที่ได้กระทำภายในระยะเวลาตามวรรคหนึ่ง รายวิชาที่ขอลอนจะไม่ปรากฏในใบรายงานผลการศึกษา และให้ได้รับค่าลงทะเบียนในรายวิชานั้นคืนกึ่งหนึ่ง

การขอลอนรายวิชาที่มีได้กระทำภายในระยะเวลาตามวรรคหนึ่ง ให้บันทึกตัวอักษร “W” ในรายวิชาที่ขอลอน และจะไม่ได้รับค่าลงทะเบียนในรายวิชานั้นคืน

การขอลอนรายวิชาจะต้องกระทำก่อนสอบปลายภาคไม่น้อยกว่าสองสัปดาห์ หากขอลอนรายวิชาหลังจากระยะเวลาดังกล่าว ให้ได้รับคะแนน “E”

ส่วนที่ ๔

การลงทะเบียนรักษาสภาพนักศึกษา

ข้อ ๓๐ ในกรณีที่นักศึกษาไม่ลงทะเบียนในภาคการศึกษาใด จะต้องชำระค่ารักษาสภาพนักศึกษาในภาคการศึกษานั้น ยกเว้นภาคการศึกษาฤดูร้อน ตามระเบียบมหาวิทยาลัยราชภัฏสุรินทร์ ว่าด้วยการรับจ่ายเงินค่าบำรุงการศึกษาและค่าธรรมเนียมการศึกษาระดับบัณฑิตศึกษา

ส่วนที่ ๕

การชำระค่าธรรมเนียม

ข้อ ๓๑ การชำระค่าธรรมเนียมการศึกษาในระดับบัณฑิตศึกษา ให้เป็นไปตามระเบียบมหาวิทยาลัยราชภัฏสุรินทร์ ว่าด้วยการรับจ่ายเงินค่าบำรุงการศึกษาและค่าธรรมเนียมการศึกษาระดับบัณฑิตศึกษา

หมวด ๔

การสอบและประเมินผลการศึกษา

ส่วนที่ ๑

การวัดผลและประเมินผลการศึกษา

ข้อ ๓๒ มหาวิทยาลัยจะจัดให้มีการประเมินผลการศึกษาอย่างน้อยภาคการศึกษาละ ๑ ครั้ง

ข้อ ๓๓ การประเมินผลการศึกษา จะต้องกระทำเมื่อสิ้นภาคการศึกษาแต่ละภาคการศึกษา โดยให้ผลการประเมินเป็นระดับคะแนน (Grade) ซึ่งระดับคะแนน ค่าระดับคะแนน และผลการศึกษาแบ่งเป็น ๘ ระดับ ดังต่อไปนี้

อักษร	ผลการศึกษา	ระดับคะแนน
A	ดีเยี่ยม (Excellent)	๔.๐๐
B+	ดีมาก (Very Good)	๓.๕๐
B	ดี (Good)	๓.๐๐
C+	ค่อนข้างดี (Above Average)	๒.๕๐
C	พอใช้ (Average)	๒.๐๐
D+	อ่อน (Below Average)	๑.๕๐
D	อ่อนมาก (Poor)	๑.๐๐
E	ตก (Fail)	๐.๐๐

ในกรณีที่ป็นรายวิชาซึ่งไม่ได้กำหนดไว้ในหลักสูตรที่ศึกษา ให้มีวงเล็บกำกับตัวอักษรระดับคะแนนไว้ด้วยและไม่นำผลการศึกษา来计算

ข้อ ๓๔ ในกรณีที่หลักสูตรกำหนดให้มีการประเมินผลในรายวิชาใด โดยไม่มีระดับคะแนน ให้แสดงผลการศึกษาในรายวิชานั้นด้วยอักษร ดังนี้

อักษร	ผลการศึกษา
S	ผลการศึกษาเป็นที่น่าพอใจ (Satisfactory)
U	ผลการศึกษาไม่เป็นที่น่าพอใจ (Unsatisfactory)

ข้อ ๓๕ ในกรณีที่รายวิชาใดมิได้ทำการประเมินผลหรือไม่มีการประเมินผล การรายงานผล การศึกษารายวิชานั้นอาจแสดงด้วยอักษร ดังต่อไปนี้

อักษร	ผลการศึกษา
I	ไม่สมบูรณ์ (Incomplete)
Au	ลงทะเบียนในฐานะผู้เข้าร่วมฟังโดยไม่มีการประเมินผลและมีเวลาเรียน ไม่น้อยกว่าร้อยละ ๘๐ (Audit)
W	ถอนรายวิชาในกำหนดเวลา (Withdrawn)

(๑) การให้ “I” ในรายวิชาใดจะทำได้ในกรณีต่อไปนี้

(ก) นักศึกษาทำงาน และการศึกษาส่วนหนึ่งของรายวิชานั้น ยังไม่ครบถ้วนและ อาจารย์ผู้สอนเห็นว่ายังไม่สมควรประเมินผลขั้นสุดท้าย

(ข) นักศึกษาไม่สามารถเข้าสอบได้ด้วยสาเหตุป่วย หรือเหตุสุดวิสัยบางประการ โดยมีใบรับรองแพทย์หรือหลักฐานอื่นที่เชื่อถือได้ โดยได้รับความเห็นชอบจากอาจารย์ผู้รับผิดชอบ หลักสูตรคนใดคนหนึ่งที่นักศึกษาสังกัด

(๒) ในกรณีที่นักศึกษายังทำงานไม่เสร็จหรือไม่สอบภายในภาคการศึกษาถัดไป ให้ถือว่านักศึกษาไม่ขอรับการประเมินผลการศึกษา และให้ผู้สอนพิจารณาผลงานที่ค้างอยู่เป็นศูนย์ และ ประเมินผลการศึกษาจากคะแนนที่มีอยู่ภายในสามสิบวันนับแต่วันสิ้นสุดภาคการศึกษานั้น ทั้งนี้ ในกรณีที่มีความจำเป็นนักศึกษาอาจขอขยายระยะเวลาในการขอรับการประเมินผลการศึกษาต่อคณบดี ที่รายวิชานั้นสังกัด เพื่อเสนอให้อธิการบดีหรือผู้ที่อธิการบดีมอบหมายพิจารณาอนุมัติ

ข้อ ๓๖ การประเมินการค้นคว้าอิสระ วิทยานิพนธ์

(๑) การประเมินการสอบเค้าโครงการค้นคว้าอิสระ และวิทยานิพนธ์ ใช้ระบบการ ประเมิน ดังนี้

ผ่าน โดยไม่มีการแก้ไข
ผ่าน โดยมีการแก้ไขเล็กน้อย
ผ่าน โดยมีการแก้ไขมากในส่วนที่เป็นสาระสำคัญ และให้มีการสอบเค้าโครงการอีกครั้ง
ไม่ผ่าน

(๒) การประเมินความก้าวหน้าในการทำการค้นคว้าอิสระ และวิทยานิพนธ์ แต่ละภาค การศึกษา ให้ใช้ระบบการประเมิน ดังนี้

S (Satisfactory) ผลการประเมินเป็นที่น่าพอใจ
U (Unsatisfactory) ผลการประเมินไม่เป็นที่น่าพอใจ

ในกรณีที่ผลการประเมินได้ U นักศึกษาจะต้องลงทะเบียนหน่วยกิตใหม่ จนกว่าจะ
ได้ผลการประเมิน “S”

(ม) การประเมินการสอบการค้นคว้าอิสระ วิทยานิพนธ์ ให้ใช้ระบบการประเมิน ดังนี้

สัญลักษณ์	ความหมาย
Excellent	ดีเยี่ยม
Good	ดี
Passed	ผ่าน
Failed	ตก

ข้อ ๓๗ รายวิชาของแต่ละสาขาในระดับประกาศนียบัตรบัณฑิต ระดับประกาศนียบัตร
บัณฑิตชั้นสูง และระดับปริญญาโท ที่นำผลการเรียนมาประเมินผลเพื่อการสำเร็จการศึกษา นักศึกษา
จะต้องได้ระดับคะแนนไม่ต่ำกว่า “B” หากได้ต่ำกว่านี้ จะต้องลงทะเบียนในรายวิชานั้นซ้ำอีก
จนกระทั่งได้ระดับคะแนน ไม่ต่ำกว่า “B”

สำหรับรายวิชาของแต่ละสาขาวิชาในระดับปริญญาเอก ที่นำผลการเรียนมา
ประเมินผล เพื่อการสำเร็จการศึกษา นักศึกษาจะต้องได้ระดับรับคะแนนไม่ต่ำกว่า “B” หากได้ต่ำ
กว่านี้ จะต้องลงทะเบียนในรายวิชานั้นซ้ำอีก จนกระทั่งได้ระดับคะแนนไม่ต่ำกว่า “B”

ข้อ ๓๘ ทุกรายวิชาที่ลงทะเบียนจะต้องบันทึกผลไว้ในระเบียบ ยกเว้นรายวิชาที่ได้รับ
อนุมัติให้มีการถอนภายในระยะเวลาที่กำหนด

การคำนวณระดับคะแนนเฉลี่ยสำหรับภาคการศึกษา และระดับคะแนนเฉลี่ยสะสมให้
คำนวณทุกรายวิชาที่ลงทะเบียน และให้ใช้น้ำหนักของหน่วยกิตด้วย ยกเว้นรายวิชาที่มีวงเล็บกำกับ
ตัวอักษรระดับคะแนนตามข้อ ๓๓ วรรคสอง และรายวิชาที่ได้รับอักษร “S” “U” “I” “Au” หรือ
“W”

ในการคำนวณระดับคะแนนเฉลี่ยสะสมให้นำผลคูณของจำนวนหน่วยกิตกับระดับ
คะแนน ทุก ๆ รายวิชามารวมกัน แล้วหารด้วยผลบวกของหน่วยกิตของรายวิชาทั้งหมด ให้มีเลข
ทศนิยมสองตำแหน่ง โดยไม่มีการปัดเศษ

ข้อ ๓๙ ให้นักศึกษาเสนอขอแต่งตั้งอาจารย์ที่ปรึกษาวิทยานิพนธ์หลัก ภายในภาค
การศึกษาปกติที่ ๓ นับแต่ภาคการศึกษาที่นักศึกษาลงทะเบียนเรียนแรกเข้า สำหรับปริญญาโท หรือ
ภายในภาคการศึกษาปกติที่นักศึกษาสอบวัดคุณสมบัติผ่าน (Qualifying Examination) สำหรับ
ปริญญาเอก

การขอแต่งตั้งอาจารย์ที่ปรึกษาวิทยานิพนธ์ให้ผ่านความเห็นชอบของอาจารย์
ผู้รับผิดชอบหลักสูตร เพื่อให้คณะกรรมการบัณฑิตศึกษาตรวจสอบคุณสมบัติและเสนอคณบดีแต่งตั้ง
เป็นอาจารย์ที่ปรึกษาวิทยานิพนธ์

กรณีการถูกพักการศึกษาหรือลาพักการศึกษา ให้นักศึกษาดำเนินการตามวรรคหนึ่ง
และวรรคสอง มิฉะนั้นจะพ้นสภาพนักศึกษา

ในกรณีที่นักศึกษายังไม่มีอาจารย์ที่ปรึกษาวิทยานิพนธ์ ให้อาจารย์ผู้รับผิดชอบ
หลักสูตรคนใดคนหนึ่งทำหน้าที่อาจารย์ที่ปรึกษาวิชาการ

ส่วนที่ ๒
การสอบภาษาต่างประเทศ

ข้อ ๔๐ นักศึกษาต้องมีผลการสอบภาษาอังกฤษและสอบผ่านตามเงื่อนไขที่กำหนดตามประกาศของมหาวิทยาลัย

ส่วนที่ ๓
การสอบวัดคุณสมบัติ

ข้อ ๔๑ การสอบวัดคุณสมบัติ (Qualifying Examination) ของนักศึกษาระดับปริญญาเอก เป็นการสอบเพื่อประเมินความพร้อมและความสามารถของนักศึกษาว่า มีพื้นฐานความรู้เพียงพอที่จะศึกษา และทำวิทยานิพนธ์ได้

ข้อ ๔๒ ให้คณบดีแต่งตั้งคณะกรรมการสอบวัดคุณสมบัติโดยผ่านความเห็นชอบของคณะกรรมการบัณฑิตศึกษาตามคำแนะนำของอาจารย์ผู้รับผิดชอบหลักสูตร จำนวนอย่างน้อย ๓ คน แต่ไม่เกิน ๕ คน

ทั้งนี้ แนวปฏิบัติในการดำเนินการสอบให้เป็นไปตามที่คณะกรรมการบัณฑิตศึกษา กำหนด

ข้อ ๔๓ นักศึกษาที่มีสิทธิสมัครสอบวัดคุณสมบัติจะต้องศึกษาในสาขาวิชานั้นมาแล้ว ไม่น้อยกว่า ๑ ภาคการศึกษาปกติ สำหรับปริญญาเอกแบบ ๑ ตามข้อ ๑๗ (๓) (ก) และไม่น้อยกว่า ๒ ภาคการศึกษาปกติ สำหรับปริญญาเอกแบบ ๒ ตามข้อ ๑๗ (๓) (ข) และในภาคการศึกษาที่สมัครสอบจะต้องลงทะเบียนเรียนอยู่ด้วย

ข้อ ๔๔ นักศึกษาที่ประสงค์จะสอบวัดคุณสมบัติ จะต้องยื่นคำร้องผ่านอาจารย์ที่ปรึกษา ทั้งนี้ ก่อนกำหนดวันสอบอย่างน้อย ๑๕ วัน นับแต่วันที่รับคำร้อง

ข้อ ๔๕ การสอบวัดคุณสมบัติจะต้องสอบให้ผ่านภายใน ๕ ภาคการศึกษาปกติ นับตั้งแต่ภาคการศึกษาแรกที่นักศึกษาลงทะเบียนเรียน โดยนับรวมภาคการศึกษาที่ได้รับอนุมัติให้ลาพักการศึกษา หากสอบไม่ผ่าน จะพ้นสภาพจากการเป็นนักศึกษา

ข้อ ๔๖ นักศึกษาที่สอบวัดคุณสมบัติไม่ผ่าน มีสิทธิสอบแก้ตัวได้ ๑ ครั้ง การสอบแก้ตัวต้องสอบให้เสร็จสิ้นภายใน ๑ ภาคการศึกษาปกติถัดไป นับตั้งแต่การสอบครั้งแรก หากสอบแก้ตัวแล้วไม่ผ่านจะพ้นสภาพจากการเป็นนักศึกษา

ข้อ ๔๗ ให้ประธานคณะกรรมการสอบวัดคุณสมบัติ รายงานผลการสอบโดยผ่านอาจารย์ผู้รับผิดชอบหลักสูตรต่อคณะที่สังกัด ภายใน ๒ สัปดาห์ หลังจากวันสอบเสร็จ

ส่วนที่ ๔

การสอบประมวลความรู้

ข้อ ๔๘ การสอบประมวลความรู้สำหรับนักศึกษาปริญญาโท (Comprehensive Examination) เป็นการสอบเพื่อประเมินความพร้อมและความสามารถของนักศึกษาว่า มีพื้นความรู้เพียงพอที่จะศึกษาต่อได้

กรณี นักศึกษาปริญญาโทแผน ข ตามข้อ ๑๗ (๒)(ข) ต้องสอบผ่านการสอบประมวลความรู้โดย มีเงื่อนไข ดังนี้

(ก) สอบผ่านรายวิชาในระดับปริญญาโทตามหลักสูตรและแผนการศึกษามาแล้วไม่น้อยกว่า ๒๔ หน่วยกิต โดยไม่นับรวมหน่วยกิตการค้นคว้าอิสระ และรายวิชาที่หลักสูตรกำหนดให้เรียนโดยไม่นับหน่วยกิต

(ข) มีระดับคะแนนเฉลี่ยสะสมไม่น้อยกว่า ๓.๐๐

ข้อ ๔๙ ให้นักศึกษายื่นคำร้องขอสอบประมวลความรู้ต่อคณะที่สังกัด โดยได้รับความเห็นชอบจากอาจารย์ที่ปรึกษา ภายในระยะเวลาที่คณะประกาศกำหนด

ข้อ ๕๐ เพื่อให้การดำเนินการสอบประมวลความรู้ได้มาตรฐาน คณะที่สังกัดจะแต่งตั้งประธานกรรมการและกรรมการสอบประมวลความรู้ ตามที่อาจารย์ผู้รับผิดชอบหลักสูตรเสนอจำนวน ๓ คน ทั้งนี้ วิธีการสอบและเกณฑ์การสอบผ่านประมวลความรู้ ให้เป็นไปตามที่อาจารย์ผู้รับผิดชอบหลักสูตรกำหนด

ข้อ ๕๑ การสอบประมวลความรู้อาจเป็นการสอบข้อเขียน และการสอบปากเปล่าหรือเลือกวิธีการใดวิธีการหนึ่ง ทั้งนี้ การสอบและการรายงานผลการสอบแต่ละครั้งต้องเสร็จสิ้นภายในสองสัปดาห์ นับแต่วันสอบวันแรก

ให้ประธานกรรมการสอบประมวลความรู้รายงานผลการสอบผ่านอาจารย์ผู้รับผิดชอบหลักสูตรและคณบดีที่นักศึกษาสังกัดต่อคณะกรรมการบัณฑิตศึกษา

ข้อ ๕๒ การสอบประมวลความรู้จะต้องสอบให้ผ่านภายใน ๖ ภาคการศึกษาปกติ นับตั้งแต่ภาคการศึกษาแรกที่นักศึกษาลงทะเบียนเรียน โดยนับรวมภาคการศึกษาที่ได้รับอนุมัติให้ลาพักการศึกษา หากสอบไม่ผ่านจะพ้นสภาพจากการเป็นนักศึกษา

ข้อ ๕๓ นักศึกษาที่สอบประมวลความรู้ไม่ผ่าน มีสิทธิสอบแก้ตัวได้ ๑ ครั้ง การสอบแก้ตัวต้องสอบให้เสร็จสิ้นภายใน ๓๐ วัน หลังจากสอบครั้งแรก หากสอบแก้ตัวแล้วไม่ผ่านจะพ้นสภาพจากการเป็นนักศึกษา

ส่วนที่ ๕

หลักเกณฑ์และวิธีการในการเสนอ การจัดทำ การสอบวิทยานิพนธ์ และการค้นคว้าอิสระ



ข้อ ๕๔ การเสนอโครงร่างวิทยานิพนธ์ การค้นคว้าอิสระ นักศึกษาอาจเรียบเรียงเป็นภาษาไทยหรือภาษาอังกฤษ ทั้งนี้ ต้องมีบทคัดย่อเป็นภาษาไทยและภาษาอังกฤษ

ข้อ ๕๕ การเสนอโครงร่างวิทยานิพนธ์ การค้นคว้าอิสระ

ระดับปริญญาโท

(๑) การเสนอโครงร่างวิทยานิพนธ์ ในหลักสูตรแผน ก

เมื่อนักศึกษาได้ศึกษามาแล้วไม่น้อยกว่า ๑ ภาคการศึกษาปกติและมีสภาพเป็นนักศึกษาสามัญ นักศึกษามีสิทธิเสนอโครงร่างวิทยานิพนธ์ซึ่งได้รับความเห็นชอบจากอาจารย์ที่ปรึกษาหลักต่อคณะที่สังกัด และโครงร่างวิทยานิพนธ์ดังกล่าวจะต้องได้รับอนุมัติจากประธานหลักสูตรก่อนวันสอบวิทยานิพนธ์ ไม่น้อยกว่า ๙๐ วัน

นักศึกษาต้องนำส่งโครงร่างฉบับสมบูรณ์ให้คณะที่สังกัดไม่เกินวันสุดท้ายของภาคการศึกษาที่ลงทะเบียนวิทยานิพนธ์ภาคการศึกษาแรกที่ลงทะเบียนเรียน มิฉะนั้นจะต้องลงทะเบียนวิทยานิพนธ์ซ้ำใหม่

หลักสูตรอาจกำหนดให้มีการสอบโครงร่างวิทยานิพนธ์ ทั้งนี้ วิธีการสอบให้เป็นไปตามที่ประธานหลักสูตรกำหนด

การเปลี่ยนแปลงใดๆ เกี่ยวกับโครงร่างวิทยานิพนธ์ ที่ได้รับอนุมัติจากประธานหลักสูตรแล้วให้นักศึกษายื่นคำร้องขออนุมัติการเปลี่ยนแปลงพร้อมชี้แจงเหตุผลความจำเป็นต่อประธานหลักสูตร โดยความเห็นชอบของอาจารย์ที่ปรึกษา

หากเป็นการขอเปลี่ยนแปลงสาระสำคัญของวิทยานิพนธ์ นักศึกษาต้องปฏิบัติเช่นเดียวกับการเสนออนุมัติโครงร่างวิทยานิพนธ์ใหม่ ภายใน ๔๕ วัน นับจากวันที่ได้รับอนุมัติโครงร่างวิทยานิพนธ์ฉบับหลังสุด

(๒) การเสนอโครงร่างการค้นคว้าอิสระ ในหลักสูตร แผน ข

เมื่อนักศึกษาได้ศึกษามาแล้วไม่น้อยกว่า ๑ ภาคการศึกษาปกติ และมีสภาพเป็นนักศึกษาสามัญ นักศึกษามีสิทธิเสนอโครงร่างการค้นคว้าอิสระซึ่งได้รับความเห็นชอบจากอาจารย์ที่ปรึกษา ต่อคณะที่สังกัด และโครงร่างการค้นคว้าอิสระดังกล่าว จะต้องได้รับอนุมัติจากประธานหลักสูตรก่อนวันสอบการค้นคว้าอิสระไม่น้อยกว่า ๙๐ วัน

นักศึกษาต้องส่งโครงร่างฉบับสมบูรณ์ให้คณะที่สังกัด ไม่เกินวันสุดท้ายของภาคการศึกษาปกติที่ ๔ นับแต่ภาคการศึกษาแรกที่ลงทะเบียนเรียน ทั้งนี้ โครงร่างการค้นคว้าอิสระ จะต้องได้รับอนุมัติจากประธานหลักสูตร ก่อนการลงทะเบียนเรียนวิชาการค้นคว้าอิสระ

หลักสูตรอาจกำหนดให้มีการสอบโครงร่างการค้นคว้าอิสระ ทั้งนี้ วิธีการสอบให้เป็นไปตามที่ประธานหลักสูตรกำหนด

การเปลี่ยนแปลงใดๆ เกี่ยวกับโครงการคั่นคว่ำอิสระ ที่ได้รับอนุมัติจาก
ประธานหลักสูตรแล้วให้นักศึกษายื่นคำร้องขออนุมัติการเปลี่ยนแปลงพร้อมชี้แจงเหตุผลความ
จำเป็นต่อประธานหลักสูตร โดยความเห็นชอบของอาจารย์ที่ปรึกษา

หากเป็นการขอเปลี่ยนแปลงสาระสำคัญของการคั่นคว่ำอิสระ นักศึกษาต้องปฏิบัติ
เช่นเดียวกับการเสนอขออนุมัติโครงการคั่นคว่ำอิสระใหม่ ภายใน ๓๐ วัน นับจากวันที่ได้รับอนุมัติ
โครงการคั่นคว่ำอิสระฉบับหลังสุด

ระดับปริญญาเอก

(๓) การเสนอโครงการวิทยานิพนธ์

เมื่อนักศึกษาได้ศึกษามาแล้วไม่น้อยกว่า ๑ ภาคการศึกษาปกติ และมีสภาพเป็น
นักศึกษาสามัญ นักศึกษามีสิทธิเสนอโครงการวิทยานิพนธ์ซึ่งได้รับความเห็นชอบจากอาจารย์ที่ปรึกษา
หลักต่อคณะที่สังกัด และโครงการวิทยานิพนธ์ดังกล่าวจะต้องได้รับอนุมัติจากประธานหลักสูตรก่อน
วันสอบโครงการวิทยานิพนธ์ไม่น้อยกว่า ๑๒๐ วัน

นักศึกษาต้องนำส่งโครงร่างฉบับสมบูรณ์ให้คณะที่สังกัดไม่เกินวันสุดท้ายของภาค
การศึกษาปกติที่ ๕ นับแต่ภาคการศึกษาแรกที่ลงทะเบียนเรียน

หลักสูตรอาจกำหนดให้มีการสอบโครงร่างวิทยานิพนธ์ ทั้งนี้ วิธีการสอบให้เป็นไป
ตามที่ประธานหลักสูตรกำหนด

การเปลี่ยนแปลงใด ๆ เกี่ยวกับโครงร่างวิทยานิพนธ์ ที่ได้รับอนุมัติจากประธาน
หลักสูตรแล้วให้นักศึกษายื่นคำร้องขออนุมัติการเปลี่ยนแปลงพร้อมชี้แจงเหตุผลความจำเป็นต่อ
ประธานหลักสูตร โดยความเห็นชอบของอาจารย์ที่ปรึกษา

หากเป็นการขอเปลี่ยนแปลงสาระสำคัญของวิทยานิพนธ์ นักศึกษาต้องปฏิบัติ
เช่นเดียวกับการเสนอขออนุมัติโครงร่างวิทยานิพนธ์ใหม่ ภายใน ๙๐ วัน นับจากวันที่ได้รับอนุมัติโครงร่าง
วิทยานิพนธ์ฉบับหลังสุด

ข้อ ๕๖ วันสอบวิทยานิพนธ์ การคั่นคว่ำอิสระ ครั้งสุดท้ายต้องสอบก่อนวันครบกำหนด
ระยะเวลาการศึกษา ตามข้อ ๑๓ ข้อ ๑๔ ข้อ ๑๕ ไม่น้อยกว่า ๖๐ วัน

ระดับปริญญาโท

(๑) การสอบวิทยานิพนธ์ จะกระทำต่อเมื่อ

(ก) ลงทะเบียนหน่วยกิตวิทยานิพนธ์ครบตามที่หลักสูตรกำหนด

(ข) สอบผ่านการสอบภาษาต่างประเทศแล้ว

(ค) สอบผ่านประมวลความรู้ (ถ้ามี)

โดยให้นักศึกษายื่นคำร้องขอสอบต่อประธานหลักสูตรได้ตั้งแต่วันที่โครงร่างได้รับ
อนุมัติแล้วไม่น้อยกว่า ๙๐ วัน และต้องก่อนวันสอบไม่น้อยกว่า ๑๕ วัน นับตั้งแต่วันที่คณะที่สังกัด
รับคำร้องขอสอบของนักศึกษา พร้อมทั้งส่งวิทยานิพนธ์ฉบับร่างที่มีรูปแบบตามที่มหาวิทยาลัยกำหนด

ให้คณะที่สังกัดแต่งตั้งคณะกรรมการสอบวิทยานิพนธ์ จำนวนไม่น้อยกว่า ๓ คน แต่ไม่เกิน ๕ คน ประกอบด้วย ผู้ทรงคุณวุฒิจากภายนอกมหาวิทยาลัย เป็นประธานกรรมการสอบ อาจารย์ที่ปรึกษาหลัก อาจารย์ที่ปรึกษาร่วม อาจารย์ประจำหลักสูตร ทั้งนี้ ต้องมีคุณวุฒิ คุณสมบัติ และผลงานทางวิชาการเป็นไปตามประกาศกระทรวงศึกษาธิการ เรื่อง เกณฑ์มาตรฐานหลักสูตรสำหรับบัณฑิตศึกษา

ทั้งนี้ การสอบวิทยานิพนธ์ต้องเป็นระบบเปิดให้ผู้สนใจเข้ารับฟังได้และผลการสอบวิทยานิพนธ์จะต้องได้มติเป็นเอกฉันท์จากคณะกรรมการสอบวิทยานิพนธ์ โดยให้อาจารย์ที่ปรึกษาหลักจัดส่ง ผลการสอบวิทยานิพนธ์ให้คณะกรรมการบัณฑิตศึกษา ภายใน ๗ วัน หลังจากเสร็จสิ้นการสอบ

สำหรับการประเมินคุณภาพวิทยานิพนธ์ให้อาจารย์ที่ปรึกษาระบุผลการประเมินตามข้อ ๓๖ (๓) หลังจากนักศึกษาจัดทำวิทยานิพนธ์ฉบับสมบูรณ์เรียบร้อยแล้ว โดยจัดส่งแบบประเมินให้คณะกรรมการบัณฑิตศึกษา พร้อมกับวิทยานิพนธ์ฉบับสมบูรณ์

กรณีการสอบวิทยานิพนธ์ไม่ผ่าน นักศึกษามีสิทธิสอบแก้ตัวได้ ๑ ครั้ง ภายใน ๙๐ วัน หลังจากวันสอบครั้งแรกและไม่เกินระยะเวลาในการศึกษาที่กำหนดไว้ในข้อ ๑๔ หากสอบแก้ตัวแล้วไม่ผ่านให้พ้นสภาพการเป็นนักศึกษา

ในวันสอบวิทยานิพนธ์จะต้องมีคณะกรรมการสอบวิทยานิพนธ์ครบตามจำนวนที่กำหนดไว้มาดำเนินการสอบหรือสามารถเข้าร่วมการสอบตามข้อ ๕๗ จึงจะถือว่าการสอบนั้นมีผลสมบูรณ์ ถ้ากรรมการไม่ครบตามที่กำหนดไว้ให้เลื่อนการสอบออกไป ทั้งนี้ ต้องดำเนินการให้เสร็จสิ้นภายใน ๑๕ วัน นับจากวันกำหนดสอบครั้งแรก

(๒) การสอบการค้นคว้าอิสระ จะกระทำต่อเมื่อ

(ก) สอบผ่านการสอบภาษาต่างประเทศแล้ว

(ข) สอบผ่านการสอบประมวลความรู้

(ค) ลงทะเบียนวิชาการค้นคว้าอิสระ

โดยให้นักศึกษายื่นคำร้องขอสอบต่อประธานหลักสูตรได้ตั้งแต่วันที่โครงร่างได้รับอนุมัติแล้วไม่น้อยกว่า ๙๐ วัน และต้องก่อนวันสอบไม่น้อยกว่า ๑๕ วัน นับตั้งแต่วันที่คณะที่สังกัดรับคำร้องขอสอบของนักศึกษา พร้อมทั้งส่งการค้นคว้าอิสระ ฉบับร่างที่มีรูปแบบตามที่มหาวิทยาลัยกำหนด

ให้คณะที่สังกัดแต่งตั้งอาจารย์ที่ปรึกษาเป็นคณะกรรมการสอบการค้นคว้าอิสระ โดยมีอาจารย์ที่ปรึกษาหลักทำหน้าที่เป็นประธานกรรมการสอบ ทั้งนี้ ผลการสอบการค้นคว้าอิสระ จะต้องได้มติเสียงข้างมากจากคณะกรรมการสอบ

ให้คณะที่สังกัดแต่งตั้งคณะกรรมการสอบการค้นคว้าอิสระ จำนวนไม่เกิน ๓ คน ประกอบด้วย ผู้ทรงคุณวุฒิจากภายนอกมหาวิทยาลัย เป็นประธานกรรมการสอบ อาจารย์ที่ปรึกษาหลัก อาจารย์ที่ปรึกษาร่วม อาจารย์ประจำหลักสูตร ทั้งนี้ ต้องมีคุณวุฒิ คุณสมบัติ และผลงานทางวิชาการเป็นไปตามประกาศกระทรวงศึกษาธิการ เรื่อง เกณฑ์มาตรฐานหลักสูตรสำหรับบัณฑิตศึกษา

ทั้งนี้ การสอบการค้นคว้าอิสระต้องเป็นระบบเปิดให้ผู้สนใจเข้ารับฟังได้และผลการสอบการค้นคว้าอิสระจะต้องได้มติเป็นเอกฉันท์จากคณะกรรมการสอบการค้นคว้าอิสระ โดยให้อาจารย์ที่ปรึกษาหลักจัดส่งผลการสอบการค้นคว้าอิสระให้คณะกรรมการบัณฑิตศึกษา ภายใน ๗ วัน หลังจากเสร็จสิ้นการสอบ

สำหรับการประเมินคุณภาพวิทยานิพนธ์ให้อาจารย์ที่ปรึกษาระบุผลการประเมินตามข้อ ๓๖ (๓) หลังจากนักศึกษาจัดทำการค้นคว้าอิสระฉบับสมบูรณ์เรียบร้อยแล้ว โดยจัดส่งแบบประเมินให้คณะกรรมการบัณฑิตศึกษา พร้อมกับการค้นคว้าอิสระฉบับสมบูรณ์

กรณีการสอบการค้นคว้าอิสระไม่ผ่าน นักศึกษามีสิทธิสอบแก้ตัวได้ ๑ ครั้ง ภายใน ๙๐ วัน หลังจากวันสอบครั้งแรกและไม่เกินระยะเวลาในการศึกษาที่กำหนดไว้ในข้อ ๑๔ หากสอบแก้ตัวแล้วไม่ผ่านให้พ้นสภาพการเป็นนักศึกษา

ในวันสอบการค้นคว้าอิสระจะต้องมีคณะกรรมการสอบการค้นคว้าอิสระครบตามจำนวนที่กำหนดไว้มาดำเนินการสอบหรือสามารถเข้าร่วมการสอบตามข้อ ๕๗ จึงจะถือว่าการสอบนั้นมีผลสมบูรณ์ ถ้ากรรมการไม่ครบตามที่กำหนดไว้ให้เลื่อนการสอบออกไป ทั้งนี้ ต้องดำเนินการให้เสร็จสิ้นภายใน ๑๕ วัน นับจากวันกำหนดสอบครั้งแรก

ให้คณะที่สังกัดแต่งตั้งอาจารย์ที่ปรึกษาเป็นคณะกรรมการสอบ การค้นคว้าอิสระ โดยมีอาจารย์ที่ปรึกษาหลักทำหน้าที่เป็นประธานกรรมการสอบ ทั้งนี้ ผลการสอบการค้นคว้าอิสระจะต้องได้มติเป็นเสียงข้างมากจากคณะกรรมการสอบ

ให้อาจารย์ที่ปรึกษาจัดส่งผลการสอบให้คณะกรรมการบัณฑิตศึกษา ภายใน ๗ วัน หลังจากเสร็จสิ้นการสอบ

การประเมินผลการค้นคว้าอิสระขั้นสุดท้าย หลังจากให้นักศึกษาเสนอเอกสารฉบับสมบูรณ์แล้วให้อาจารย์ที่ปรึกษาหลักเป็นผู้ประเมินผลตามข้อ ๓๖ (๓)

ระดับปริญญาเอก

(๓) การสอบวิทยานิพนธ์จะกระทำต่อเมื่อ

(ก) ลงทะเบียนหน่วยกิตวิทยานิพนธ์ครบตามที่หลักสูตรกำหนด

(ข) สอบผ่านการสอบภาษาต่างประเทศแล้ว

(ค) สอบผ่านการสอบวัดคุณสมบัติ

โดยให้นักศึกษายื่นคำร้องขอสอบต่อประธานหลักสูตรได้ตั้งแต่วันที่โครงร่างได้รับอนุมัติแล้วไม่น้อยกว่า ๑๒๐ วัน และต้องก่อนวันสอบไม่น้อยกว่า ๑๕ วัน นับตั้งแต่วันที่คณะที่สังกัดรับคำร้องขอสอบของนักศึกษา พร้อมทั้งส่งวิทยานิพนธ์ฉบับร่างที่มีรูปแบบตามที่มหาวิทยาลัยกำหนด

ให้คณะที่สังกัดแต่งตั้งคณะกรรมการสอบวิทยานิพนธ์ จำนวน ๕ คน โดยผ่านการตรวจสอบคุณสมบัติจากคณะกรรมการบัณฑิตศึกษา ประกอบด้วย ผู้ทรงคุณวุฒิจากภายนอกมหาวิทยาลัยเป็นประธานกรรมการสอบ อาจารย์ที่ปรึกษาหลัก อาจารย์ที่ปรึกษาร่วม และกรรมการสอบ ทั้งนี้ ต้องมีคุณวุฒิ คุณสมบัติ และผลงานทางวิชาการเป็นไปตามประกาศกระทรวงศึกษาธิการ เรื่อง เกณฑ์มาตรฐานหลักสูตรสำหรับบัณฑิตศึกษา

ทั้งนี้ การสอบวิทยานิพนธ์ต้องเป็นระบบเปิดให้ผู้สนใจเข้ารับฟังและผลการสอบวิทยานิพนธ์จะต้องได้มติเป็นเอกฉันท์จากคณะกรรมการสอบ โดยให้อาจารย์ที่ปรึกษาหลักจัดส่งผลการสอบวิทยานิพนธ์ให้คณะกรรมการบัณฑิตศึกษาภายใน ๗ วัน หลังจากเสร็จสิ้นการสอบ

สำหรับการประเมินคุณภาพวิทยานิพนธ์ให้อาจารย์ที่ปรึกษาระบุผลการประเมินตามข้อ ๓๖ (๓) หลังจากนักศึกษาจัดทำวิทยานิพนธ์ฉบับสมบูรณ์เรียบร้อยแล้ว โดยจัดส่งแบบประเมินให้คณะกรรมการบัณฑิตศึกษาพร้อมกับวิทยานิพนธ์ฉบับสมบูรณ์

กรณีการสอบวิทยานิพนธ์ไม่ผ่าน นักศึกษามีสิทธิสอบแก้ตัวได้ ๑ ครั้ง ภายใน ๑๒๐ วัน หลังจากวันสอบครั้งแรกและไม่เกินระยะเวลาในการศึกษาที่กำหนดไว้ในข้อ ๑๔ หากสอบแก้ตัวแล้วไม่ผ่านให้พ้นสภาพการเป็นนักศึกษา

ในวันสอบวิทยานิพนธ์จะต้องมีคณะกรรมการสอบวิทยานิพนธ์ครบตามจำนวนที่กำหนดไว้มาดำเนินการสอบหรือสามารถเข้าร่วมการสอบตามข้อ ๕๗ จึงจะถือว่าการสอบนั้นมีผลสมบูรณ์ ถ้ากรรมการ ไม่ครบตามที่กำหนดไว้ให้เลื่อนการสอบออกไป ทั้งนี้ ต้องดำเนินการให้เสร็จสิ้นภายใน ๑๕ วัน นับจากวันกำหนดสอบครั้งแรก

ข้อ ๕๗ ในวันสอบวิทยานิพนธ์หรือวันสอบการค้นคว้าอิสระ หากคณะกรรมการสอบวิทยานิพนธ์หรือคณะกรรมการสอบการค้นคว้าอิสระ มีเหตุจำเป็นไม่สามารถมาร่วมทำการสอบในห้องสอบได้ ให้สามารถเข้าร่วมการสอบโดยใช้วิธีการสอบผ่านสื่ออิเล็กทรอนิกส์ได้ แต่ประธานกรรมการสอบและอาจารย์ที่ปรึกษาวิทยานิพนธ์หลักต้องอยู่ภายในห้องสอบ

หมวด ๕

การเปลี่ยนแปลงสถานภาพการศึกษา

ส่วนที่ ๑

การเปลี่ยนสาขาวิชาและเปลี่ยนแผนการเรียน

ข้อ ๕๘ การเปลี่ยนแปลงสาขาวิชาเอก หรือแผนการศึกษาให้ยื่นคำร้องต่อคณะกรรมการบัณฑิตศึกษาพิจารณาอนุมัติ และต้องชำระค่าธรรมเนียมตามระเบียบของมหาวิทยาลัย

ส่วนที่ ๒

การพ้นสภาพนักศึกษา

ข้อ ๕๙ ให้นักศึกษาพ้นสภาพนักศึกษาในกรณีดังต่อไปนี้

- (๑) สำเร็จการศึกษา
- (๒) ตาย
- (๓) ลาออก
- (๔) ขาดคุณสมบัติของการเข้าเป็นนักศึกษาข้อหนึ่งข้อใดตามข้อ ๒๑

(๕) ไม่ลงทะเบียนเรียนให้แล้วเสร็จภายในเวลาที่มหาวิทยาลัยกำหนดนับแต่วันเปิดภาคเรียนการศึกษาปกติ ตามข้อ ๒๘ (๒)

(๖) ลาพักการศึกษาติดต่อกันเกิน ๒ ภาคการศึกษาปกติ

(๗) ไม่ลงทะเบียนรักษาสภาพนักศึกษาติดต่อกันเกิน ๒ ภาคการศึกษาปกติ

(๘) ครบระยะเวลาศึกษาตามหลักสูตรในข้อ ๑๓ ข้อ ๑๔ และข้อ ๑๕

(๙) นักศึกษาทดลองเรียนที่ไม่สามารถเปลี่ยนสภาพเป็นนักศึกษาสามัญตามข้อ

๒๔ (๑) (ข)

(๑๐) สอบไม่ผ่านการสอบภาษาต่างประเทศตามเกณฑ์ที่กำหนดไว้

(๑๑) สอบไม่ผ่านการสอบวัดคุณสมบัติตามข้อ ๔๖

(๑๒) โครงร่างวิทยานิพนธ์ไม่ผ่านตามข้อ ๕๕

(๑๓) สอบประมวลความรู้ไม่ผ่าน ตามข้อ ๕๓

(๑๔) สอบวิทยานิพนธ์ หรือการค้นคว้าอิสระไม่ผ่าน ตามข้อ ๕๖

(๑๕) ไม่ส่งโครงร่างวิทยานิพนธ์หรือการค้นคว้าอิสระ ตามข้อ ๕๕

(๑๖) ไม่ชำระค่าธรรมเนียมการศึกษาภายในเวลาที่มหาวิทยาลัยกำหนด

(๑๗) ถูกไล่ออกจากมหาวิทยาลัย

(๑๘) มหาวิทยาลัยสั่งให้พ้นสภาพนักศึกษาในกรณีอื่น โดยความเห็นชอบของคณะกรรมการบัณฑิตศึกษา

ส่วนที่ ๓

การลาพักการศึกษา

ข้อ ๖๐ การลาพักการศึกษาให้ปฏิบัติดังต่อไปนี้

(๑) นักศึกษาใหม่ที่มหาวิทยาลัยรับเข้าศึกษาไม่มีสิทธิลาพักการศึกษาในภาคการศึกษาแรก เว้นแต่จะได้รับอนุมัติจากอธิการบดีโดยคำแนะนำของคณะกรรมการบัณฑิตศึกษา

(๒) ในกรณีที่มีเหตุผลอันสมควร นักศึกษาอาจลาพักการศึกษาในภาคการศึกษาใดภาคการศึกษาหนึ่งได้ ทั้งนี้ ต้องได้รับความเห็นชอบจากอาจารย์ผู้รับผิดชอบหลักสูตรหรือที่ปรึกษาวิทยานิพนธ์ และคณบดีที่นักศึกษาสังกัด

(๓) นักศึกษาที่ลาพักการศึกษาให้ชำระค่ารักษาสภาพนักศึกษาทุกภาคการศึกษาที่ลาพัก

(๔) การลาพักในระหว่างภาคการศึกษาที่ได้รับอนุมัติก่อนวันเริ่มการสอบไล่ภาคการศึกษานั้นรายวิชาที่ได้ลงทะเบียนเรียนในภาคการศึกษานั้นจะบันทึกอักษร “W” ในระเบียนการศึกษา

ส่วนที่ ๔ การกลับเข้าเป็นนักศึกษา

ข้อ ๖๑ นักศึกษาระดับบัณฑิตศึกษาที่พ้นสภาพการเป็นนักศึกษาตามข้อ ๕๙ (๖) และ (๑๗) อาจขอคืนสภาพการเป็นนักศึกษาคืนได้ ทั้งนี้ ให้เป็นไปตามระเบียบของมหาวิทยาลัย

ข้อ ๖๒ นักศึกษาระดับบัณฑิตศึกษาที่พ้นสภาพการเป็นนักศึกษาตามข้อ ๕๙ (๓) (๖) (๑๑) (๑๓) (๑๕) และ (๑๖) เมื่อเข้ามาเป็นนักศึกษาใหม่ให้นำวิชาที่เคยศึกษาไว้เดิมมาใช้ใหม่ได้ โดยให้เป็นไปตามระเบียบของมหาวิทยาลัย

ข้อ ๖๓ นักศึกษาระดับบัณฑิตศึกษาที่พ้นสภาพการเป็นนักศึกษาตามข้อ ๕๙ (๑๗) จะไม่มีสิทธิเข้าศึกษาต่อในมหาวิทยาลัยอีก

ข้อ ๖๔ การรับโอนนักศึกษาจากสถาบันอุดมศึกษาอื่นและการเทียบโอนให้ออกเป็นระเบียบของมหาวิทยาลัย

ส่วนที่ ๕ การสำเร็จการศึกษา

ข้อ ๖๕ นักศึกษาที่คาดว่าจะสำเร็จการศึกษาในภาคการศึกษาใด ต้องยื่นคำร้องขอสำเร็จการศึกษาต่องานบัณฑิตศึกษา โดยผ่านอาจารย์ที่ปรึกษาหลัก ประธานหลักสูตร และคณบดี ภายในระยะเวลาที่มหาวิทยาลัยกำหนด

ข้อ ๖๖ เกณฑ์การสำเร็จการศึกษา นักศึกษาต้องปฏิบัติ ดังนี้

(๑) ระดับประกาศนียบัตรบัณฑิตและประกาศนียบัตรบัณฑิตชั้นสูง ต้องเรียนครบตามจำนวนหน่วยกิตที่กำหนดไว้ในหลักสูตร และต้องได้ระดับคะแนนเฉลี่ยไม่ต่ำกว่า ๓.๐๐

(๒) ระดับปริญญาโท

๒.๑ แผน ก แบบ ก ๑ เสนอวิทยานิพนธ์และสอบผ่านการสอบปากเปล่าขั้นสุดท้าย โดยคณะกรรมการสอบที่คณะที่สังกัดแต่งตั้ง และต้องเป็นระบบเปิดให้ผู้สนใจเข้ารับฟังได้ สำหรับผลงานวิทยานิพนธ์หรือส่วนหนึ่งของวิทยานิพนธ์ต้องได้รับการตีพิมพ์ หรืออย่างน้อยได้รับการยอมรับให้ตีพิมพ์ในวารสารระดับชาติหรือนานาชาติที่มีคุณภาพตามประกาศคณะกรรมการการอุดมศึกษา เรื่อง หลักเกณฑ์การพิจารณาวารสารทางวิชาการสำหรับการเผยแพร่ผลงานทางวิชาการ

๒.๒ แผน ก แบบ ก ๒ ศึกษาวิจัยครบถ้วนตามที่กำหนดในหลักสูตร โดยจะต้องได้ระดับคะแนนเฉลี่ยสะสมไม่ต่ำกว่า ๓.๐๐ พร้อมทั้งเสนอวิทยานิพนธ์และสอบผ่านการสอบปากเปล่าขั้นสุดท้าย โดยคณะกรรมการสอบที่คณะที่สังกัดแต่งตั้ง และต้องเป็นระบบเปิดให้ผู้สนใจเข้ารับฟังได้

ผลงานวิทยานิพนธ์หรือส่วนหนึ่งของวิทยานิพนธ์ต้องได้รับการตีพิมพ์หรืออย่างน้อยได้รับการยอมรับให้ตีพิมพ์ในวารสารระดับชาติหรือนานาชาติที่มีคุณภาพตามประกาศคณะกรรมการการอุดมศึกษา เรื่อง หลักเกณฑ์การพิจารณาวารสารทางวิชาการสำหรับการเผยแพร่

ผลงานทางวิชาการ หรือนำเสนอต่อที่ประชุมวิชาการโดยบทความที่นำเสนอฉบับสมบูรณ์ (Full Paper) ได้รับการตีพิมพ์ในรายงานสืบเนื่องจากการประชุมวิชาการ (Proceedings)

๒.๓ แผน ข ศึกษารายวิชาครบถ้วนตามที่กำหนดในหลักสูตร โดยจะต้องได้ระดับคะแนนเฉลี่ยสะสมไม่ต่ำกว่า ๓.๐๐ และสอบผ่านการสอบประมวลความรู้ (Comprehensive Examination) ข้อเขียนและปากเปล่าในสาขาวิชานั้น พร้อมทั้งเสนอรายงานการค้นคว้าอิสระและสอบผ่านการสอบปากเปล่าขั้นสุดท้าย โดยคณะกรรมการสอบที่คณะที่สังกัดแต่งตั้งโดยเป็นระบบเปิดให้ผู้สนใจเข้ารับฟังได้ และรายงานการค้นคว้าอิสระหรือส่วนหนึ่งของรายงานการค้นคว้าอิสระต้องได้รับการเผยแพร่ในลักษณะใดลักษณะหนึ่งที่สืบค้นได้

(๓) ปริญญาเอก

๓.๑ แบบ ๑ สอบผ่านการสอบวัดคุณสมบัติ (Qualifying Examination) เพื่อเป็นผู้มีสิทธิขอทำวิทยานิพนธ์ เสนอวิทยานิพนธ์ และสอบผ่านการสอบปากเปล่าขั้นสุดท้าย โดยคณะกรรมการสอบที่คณะที่สังกัดแต่งตั้ง ซึ่งจะต้องประกอบด้วยผู้ทรงคุณวุฒิจากภายในและภายนอกมหาวิทยาลัยและต้องเป็นระบบเปิดให้ผู้สนใจเข้ารับฟังได้

สำหรับผลงานวิทยานิพนธ์หรือส่วนหนึ่งของวิทยานิพนธ์ต้องได้รับการตีพิมพ์หรืออย่างน้อยได้รับการยอมรับให้ตีพิมพ์ในวารสารระดับชาติหรือนานาชาติที่มีคุณภาพตามประกาศคณะกรรมการการอุดมศึกษา เรื่อง หลักเกณฑ์การพิจารณาวารสารทางวิชาการสำหรับการเผยแพร่ผลงานทางวิชาการ อย่างน้อย ๒ เรื่อง

๓.๒ แบบ ๒ ศึกษารายวิชาครบถ้วนตามที่กำหนดไว้ในหลักสูตร โดยจะต้องได้ระดับคะแนนเฉลี่ยสะสมไม่ต่ำกว่า ๓.๐๐ สอบผ่านการสอบวัดคุณสมบัติ (Qualifying Examination) เพื่อเป็นผู้มีสิทธิขอทำวิทยานิพนธ์ เสนอวิทยานิพนธ์ และสอบผ่านการสอบปากเปล่าขั้นสุดท้ายโดยคณะกรรมการสอบที่คณะที่สังกัดแต่งตั้ง ซึ่งจะต้องประกอบด้วยผู้ทรงคุณวุฒิจากภายในและภายนอกมหาวิทยาลัยและต้องเป็นระบบเปิดให้ผู้สนใจเข้ารับฟังได้

สำหรับผลงานวิทยานิพนธ์หรือส่วนหนึ่งของวิทยานิพนธ์ต้องได้รับการตีพิมพ์หรืออย่างน้อยได้รับการยอมรับให้ตีพิมพ์ในวารสารระดับชาติหรือนานาชาติที่มีคุณภาพตามประกาศคณะกรรมการการอุดมศึกษา เรื่อง หลักเกณฑ์การพิจารณาวารสารทางวิชาการสำหรับการเผยแพร่ผลงานทางวิชาการ

หมวด ๖

การประกันคุณภาพของหลักสูตร

ข้อ ๖๗ ให้ทุกหลักสูตรกำหนดระบบการประกันคุณภาพของหลักสูตร โดยมีองค์ประกอบในประกันคุณภาพอย่างน้อย ๖ ด้าน ดังต่อไปนี้

- (๑) การกำกับมาตรฐาน
- (๒) บัณฑิต
- (๓) นักศึกษา

(๔) คณาจารย์

(๕) หลักสูตร การเรียนการสอน การประเมินผู้เรียน

(๖) สิ่งสนับสนุนการเรียนรู้

ข้อ ๖๘ การพัฒนาหลักสูตร ให้ทุกหลักสูตรพัฒนาหลักสูตรให้ทันสมัย โดยมีการประเมินและรายงานผลการดำเนินการของหลักสูตรทุกปีการศึกษาเพื่อนำข้อมูลที่ได้ไปปรับปรุงพัฒนาหลักสูตรเป็นระยะ ๆ อย่างน้อยตามรอบระยะเวลาของหลักสูตร หรือทุกรอบห้าปี

บทเฉพาะกาล

ข้อ ๖๙ ในระหว่างที่คณะบุคคลปฏิบัติหน้าที่แทนสภามหาวิทยาลัยราชภัฏสุรินทร์ ตามคำสั่งกระทรวงศึกษาธิการ ที่ สกอ. ๔๙๗/๒๕๕๙ ลงวันที่ ๑๕ กรกฎาคม ๒๕๕๙ และคำสั่งกระทรวงศึกษาธิการ ที่ สกอ. ๑๐๔๓/๒๕๖๐ ลงวันที่ ๓ กรกฎาคม ๒๕๖๐ ยังปฏิบัติหน้าที่อยู่ มิให้นำความในข้อ ๖ มาใช้บังคับ โดยให้คณะกรรมการบัณฑิตศึกษาประกอบด้วย ผู้ปฏิบัติหน้าที่แทนอธิการบดีมหาวิทยาลัยราชภัฏสุรินทร์เป็นประธาน รองอธิการบดีซึ่งผู้ปฏิบัติหน้าที่แทนอธิการบดีมหาวิทยาลัยราชภัฏสุรินทร์มอบหมายจำนวนหนึ่งคน เป็นรองประธาน และกรรมการซึ่งผู้ปฏิบัติหน้าที่แทนอธิการบดีมหาวิทยาลัยราชภัฏสุรินทร์แต่งตั้งจำนวนเจ็ดคน

ให้เลขานุการงานบัณฑิตศึกษา เป็นกรรมการและเลขานุการ และผู้ปฏิบัติหน้าที่แทนอธิการบดีมหาวิทยาลัยราชภัฏสุรินทร์อาจแต่งตั้งผู้ช่วยเลขานุการได้

เมื่อคณะบุคคลปฏิบัติหน้าที่แทนสภามหาวิทยาลัยราชภัฏสุรินทร์สิ้นสุดการปฏิบัติหน้าที่ ให้คณะกรรมการบัณฑิตศึกษาตามวรรคหนึ่งและวรรคสองสิ้นสุดวาระการปฏิบัติหน้าที่ด้วย

ประกาศ ณ วันที่ ๑๓ เดือนกันยายน พ.ศ. ๒๕๖๑



(นายถนอม อินทรกำเนิด)

ประธานกรรมการปฏิบัติหน้าที่แทนสภามหาวิทยาลัยราชภัฏสุรินทร์



ระเบียบมหาวิทยาลัยราชภัฏสุรินทร์
ว่าด้วยหลักเกณฑ์การเทียบโอนผลการเรียน ความรู้ ทักษะและประสบการณ์

พ.ศ. ๒๕๖๓

โดยที่เป็นการสมควรปรับปรุงระเบียบมหาวิทยาลัยราชภัฏสุรินทร์ ว่าด้วยการเทียบโอนผลการเรียน

อาศัยอำนาจตามความในมาตรา ๑๘ (๒) แห่งพระราชบัญญัติมหาวิทยาลัยราชภัฏ พ.ศ. ๒๕๔๗ คณะบุคคลปฏิบัติหน้าที่แทนสภามหาวิทยาลัยราชภัฏสุรินทร์ ในการประชุมครั้งที่ ๖/๒๕๖๓ เมื่อวันที่ ๑๓ พฤษภาคม พ.ศ. ๒๕๖๓ จึงมีมติให้ออกระเบียบไว้ ดังต่อไปนี้

ข้อ ๑ ระเบียบนี้เรียกว่า “ระเบียบมหาวิทยาลัยราชภัฏสุรินทร์ ว่าด้วยหลักเกณฑ์การเทียบโอน ผลการเรียน ความรู้ ทักษะและประสบการณ์ พ.ศ. ๒๕๖๓”

ข้อ ๒ ระเบียบนี้ให้ใช้บังคับตั้งแต่วันถัดจากวันประกาศเป็นต้นไป

ข้อ ๓ ให้ยกเลิกระเบียบมหาวิทยาลัยราชภัฏสุรินทร์ ว่าด้วยการเทียบโอนผลการเรียน พ.ศ. ๒๕๔๘

บรรดาระเบียบ ประกาศ ข้อบังคับ หรือคำสั่งอื่นใดที่ขัดหรือแย้งกับระเบียบนี้ ให้ใช้ระเบียบนี้แทน

ข้อ ๔ ในระเบียบนี้

“มหาวิทยาลัย” หมายความว่า มหาวิทยาลัยราชภัฏสุรินทร์

“สภามหาวิทยาลัย” หมายความว่า สภามหาวิทยาลัยราชภัฏสุรินทร์

“สภาวิชาการ” หมายความว่า สภาวิชาการมหาวิทยาลัยราชภัฏสุรินทร์

“อธิการบดี” หมายความว่า อธิการบดีมหาวิทยาลัยราชภัฏสุรินทร์

“นักศึกษา” หมายความว่า นักศึกษามหาวิทยาลัยราชภัฏสุรินทร์

“การเทียบโอนผลการเรียน” หมายความว่า การนำหน่วยกิตของรายวิชาในหลักสูตรของสถาบันอุดมศึกษาที่ได้ศึกษามาแล้ว ซึ่งมีเนื้อหาสาระครอบคลุมไม่น้อยกว่าสามในสี่ของเนื้อหาในรายวิชาตามหลักสูตรของมหาวิทยาลัยและอยู่ในระดับเดียวกันมาใช้โดยไม่ต้องศึกษารายวิชานั้นอีก

“การเทียบโอนความรู้ ทักษะและประสบการณ์” หมายความว่า การเทียบโอนความรู้ ทักษะและประสบการณ์ จากการศึกษานอกระบบ การศึกษาตามอัธยาศัย การฝึกอบรม หรือจาก

ประสบการณ์การทำงาน เพื่อนับเป็นหน่วยกิตเทียบเท่ารายวิชาตามหลักสูตรของมหาวิทยาลัยมาใช้ โดยไม่ต้องศึกษารายวิชานั้นอีก

“การศึกษาในระบบ” หมายความว่า การศึกษาที่กำหนดจุดมุ่งหมาย วิธีการศึกษา หลักสูตร ระยะเวลาของการศึกษา การวัดและประเมินผล ซึ่งเป็นเงื่อนไขของการสำเร็จการศึกษาที่แน่นอน

“การศึกษานอกระบบ” หมายความว่า การศึกษาที่มีความยืดหยุ่นในการกำหนดจุดมุ่งหมาย รูปแบบ วิธีการจัดการศึกษา ระยะเวลาของการศึกษา การวัดและประเมินผล ซึ่งเป็นเงื่อนไขสำคัญของการสำเร็จการศึกษา โดยเนื้อหาและหลักสูตรจะต้องมีความเหมาะสมสอดคล้องกับสภาพปัญหา และความต้องการของบุคคลแต่ละกลุ่ม

“การศึกษาตามอัธยาศัย” หมายความว่า การศึกษาที่ให้ผู้เรียนได้เรียนรู้ด้วยตนเองตามความสนใจ ศักยภาพ ความพร้อม และโอกาส โดยศึกษาจากบุคคล ประสบการณ์ สังคม สภาพแวดล้อม สื่อ หรือ แหล่งความรู้อื่น ๆ

“การฝึกอบรม” หมายความว่า กระบวนการเรียนรู้ของผู้ศึกษาจากการฝึกอบรมที่มีเนื้อหาสาระ เทียบเคียงได้ไม่น้อยกว่าสามในสี่ของรายวิชาตามหลักสูตรของมหาวิทยาลัยที่นักศึกษาขอเทียบโอน โดยได้รับวุฒิปัตร์หรือเกียรตินิยมหรือเอกสารอื่นจากสถาบันการศึกษาหรือหน่วยงานที่เชื่อถือได้ ซึ่งแสดงว่านักศึกษาได้ผ่านการฝึกอบรม

“สถาบันอุดมศึกษา” หมายความว่า สถาบันการศึกษาที่มีการจัดการเรียนการสอนในระดับ หลังมัธยมศึกษาตอนปลาย หลักสูตรไม่ต่ำกว่าอนุปริญญาหรือเทียบเท่าที่สภามหาวิทยาลัยรับรอง

ข้อ ๕ ผู้มีสิทธิในการเทียบโอนผลการเรียนต้องมีคุณสมบัติอย่างหนึ่งอย่างใด ดังต่อไปนี้

(๑) ต้องมีความรู้พื้นฐานตามที่กำหนดในเกณฑ์มาตรฐานหลักสูตรการศึกษาของ มหาวิทยาลัย ในระดับที่ขอเทียบโอนผลการเรียน ดังต่อไปนี้

(ก) กรณีขอเทียบโอนผลการเรียนระดับปริญญาตรี ต้องเป็นผู้สำเร็จการศึกษาระดับ มัธยมศึกษาตอนปลาย หรือเทียบเท่าขึ้นไป

(ข) กรณีขอเทียบโอนผลการเรียนระดับบัณฑิตศึกษา ต้องเป็นผู้สำเร็จการศึกษาระดับ ปริญญาตรี หรือเทียบเท่าขึ้นไป

(๒) เป็นผู้สำเร็จการศึกษาหรือเคยศึกษาจากมหาวิทยาลัยหรือจากสถาบันอุดมศึกษาอื่น ทั้ง ในประเทศหรือต่างประเทศ

ข้อ ๖ การเทียบโอนผลการเรียนรายวิชาเรียนและโอนหน่วยกิตระหว่างการศึกษาในระบบ ให้เป็นไปตามหลักเกณฑ์ ดังต่อไปนี้

(๑) ระดับปริญญาตรี

(ก) เป็นรายวิชาหรือกลุ่มรายวิชาในหลักสูตรระดับอุดมศึกษาหรือเทียบเท่าที่ มหาวิทยาลัยหรือหน่วยงานของรัฐที่มีอำนาจตามกฎหมายรับรอง

(ข) เป็นรายวิชาหรือกลุ่มรายวิชาที่มีเนื้อหาสาระครอบคลุมไม่น้อยกว่าสามในสี่ของรายวิชาหรือกลุ่มรายวิชาที่ขอเทียบ

(ค) เป็นรายวิชาหรือกลุ่มรายวิชาที่สอบไล่ได้ไม่ต่ำกว่าค่าระดับคะแนนตัวอักษร “C” หรือ แต่มีระดับคะแนน ๒.๐๐ หรือเทียบเท่า

(ง) นักศึกษาจะเทียบรายวิชาเรียนและโอนหน่วยกิตได้ไม่เกินสามในสี่ของจำนวนหน่วยกิตรวมของหลักสูตรที่รับโอน

(จ) รายวิชาหรือกลุ่มรายวิชาที่เทียบโอนจากสถาบันอุดมศึกษาอื่นจะไม่นำมาคำนวณ แต่มีระดับคะแนนเฉลี่ยสะสม โดยจะได้รับค่าระดับคะแนนตัวอักษรเป็น “T”

(ฉ) ผู้สำเร็จการศึกษาระดับปริญญาตรีหรือสูงกว่ามาแล้ว และเข้าศึกษาในระดับปริญญาตรี ให้ได้รับยกเว้นการเรียนรายวิชาในหมวดวิชาศึกษาทั่วไปได้ แต่หากคณะกรรมการที่ตั้งขึ้นตามข้อ ๑๐ เห็นว่า ผู้ขอเทียบโอนผลการเรียนขาดความรู้ที่สำคัญหรือจำเป็นในบางรายวิชาของหมวดวิชาศึกษาทั่วไปอาจให้ ผู้เข้าศึกษาเรียนหรือศึกษาเพิ่มเติมได้

(ช) ในกรณีที่มหาวิทยาลัยเปิดหลักสูตรใหม่จะเทียบโอนนักศึกษาเข้าศึกษาได้ไม่เกินกว่าชั้นปี และภาคการศึกษาที่ได้รับอนุญาตให้มีนักศึกษาเรียนอยู่ตามหลักสูตรที่ได้รับความเห็นชอบแล้ว

(ซ) ผู้ที่ผ่านการเทียบโอนผลการเรียนในมหาวิทยาลัย หรือสถาบันอุดมศึกษาอื่นแล้วเข้ามาศึกษาใหม่ คณะกรรมการที่สภาวิชาการแต่งตั้งตามข้อ ๑๐ อาจพิจารณาให้ดำเนินการเทียบโอนใหม่ได้

(๒) ระดับบัณฑิตศึกษา

(ก) เป็นรายวิชาหรือกลุ่มรายวิชาในหลักสูตรระดับบัณฑิตศึกษาหรือเทียบเท่าที่มหาวิทยาลัยหรือหน่วยงานของรัฐที่มีอำนาจตามกฎหมายรับรอง

(ข) เป็นรายวิชาหรือกลุ่มรายวิชาที่มีเนื้อหาสาระครอบคลุมไม่น้อยกว่าสามในสี่ของรายวิชาหรือกลุ่มรายวิชาที่ขอเทียบ

(ค) เป็นรายวิชาหรือกลุ่มรายวิชาที่สอบไล่ได้ไม่ต่ำกว่าค่าระดับคะแนนตัวอักษร “B” หรือแต่มีระดับคะแนน ๓.๐๐ หรือเทียบเท่า หรือระดับคะแนนตัวอักษร “S”

(ง) การเทียบโอนหน่วยกิตในรายวิชาวิทยานิพนธ์ให้เป็นไปตามที่มหาวิทยาลัยกำหนด โดยความเห็นชอบของสภามหาวิทยาลัย โดยให้ผ่านการพิจารณาจากสภาวิชาการด้วย

(จ) นักศึกษาจะเทียบรายวิชาเรียนและโอนหน่วยกิตได้ไม่เกินหนึ่งในสามของจำนวนหน่วยกิต รวมของหลักสูตรที่รับโอน

(ฉ) รายวิชาหรือกลุ่มรายวิชาที่เทียบโอนจากสถาบันอุดมศึกษาอื่นจะไม่นำมาคำนวณ แต่มีระดับคะแนนเฉลี่ยสะสม โดยจะได้รับค่าระดับคะแนนตัวอักษรเป็น “T”

(ข) ลงทะเบียนเรียนรายวิชาหรือวิทยานิพนธ์ตามหลักสูตรที่เข้าศึกษาไม่น้อยกว่า ๑๒ หน่วยกิต

(ค) ในกรณีที่มหาวิทยาลัยเปิดหลักสูตรใหม่จะเทียบโอนนักศึกษาเข้าศึกษาได้ไม่เกินกว่า ชั้นปี และภาคการศึกษาที่ได้รับอนุญาตให้มีนักศึกษาเรียนอยู่ตามหลักสูตรที่ได้รับความเห็นชอบแล้ว

(ง) นักศึกษาที่สำเร็จการศึกษาระดับประกาศนียบัตรบัณฑิตเมื่อเข้าศึกษาต่อในระดับปริญญาโท ในสาขาวิชาเดียวกันหรือสาขาวิชาที่สัมพันธ์กัน เทียบโอนหน่วยกิตได้ไม่เกินสองในห้าของ หลักสูตรที่เข้าศึกษา

(ฉ) ผู้ที่ผ่านการเทียบโอนผลการเรียนในมหาวิทยาลัย หรือสถาบันอุดมศึกษาอื่นแล้วเข้ามาศึกษาใหม่ คณะกรรมการที่สภาวิชาการแต่งตั้งตามข้อ ๑๐ อาจพิจารณาให้ดำเนินการเทียบโอนใหม่ได้

ข้อ ๗ ผู้มีสิทธิในการเทียบโอนความรู้ ทักษะและประสบการณ์ ต้องมีคุณสมบัติอย่างหนึ่งอย่างใด ดังต่อไปนี้

(๑) ผ่านการศึกษา การฝึกอบรม ในรายวิชาใดวิชาหนึ่งตามหลักสูตรของมหาวิทยาลัย

(๒) ผ่านการศึกษาจากการศึกษานอกระบบ การศึกษาตามอัธยาศัย การฝึกอบรม หรือจาก ประสบการณ์การทำงาน ทั้งในประเทศหรือต่างประเทศ

(๓) มีสภาพการเป็นนักศึกษาของมหาวิทยาลัยและมีความรู้พื้นฐานระดับมัธยมศึกษาตอนปลายหรือเทียบเท่าสำหรับการศึกษาระดับปริญญาตรี หรือมีความรู้พื้นฐานในระดับปริญญาตรีหรือเทียบเท่าสำหรับการศึกษาระดับบัณฑิตศึกษา

ข้อ ๘ หลักเกณฑ์การเทียบโอนความรู้ ทักษะและประสบการณ์ มีดังต่อไปนี้

(๑) การเทียบโอนความรู้ ทักษะและประสบการณ์จะเทียบเป็นรายวิชาหรือกลุ่มรายวิชาตาม หลักสูตรและระดับการศึกษาที่เปิดสอนในมหาวิทยาลัย

(๒) ให้ประธานกรรมการหลักสูตรที่ขอเทียบโอนเสนอแต่งตั้งคณะกรรมการพิจารณา ดำเนินการเทียบโอนความรู้ ทักษะและประสบการณ์ จำนวนไม่น้อยกว่าสามคนซึ่งอาจเป็นบุคคล ภายในหรือภายนอกหลักสูตรก็ได้ โดยผ่านความเห็นชอบจากคณบดี ทั้งนี้ การดำเนินการพิจารณา การเทียบโอนความรู้ ทักษะและประสบการณ์ให้มีวิธีการที่หลากหลายอย่างหนึ่งอย่างใด ดังต่อไปนี้

(ก) การทดสอบมาตรฐาน

(ข) การทดสอบที่คณะหรือหลักสูตรจัดสอบเอง

(ค) การประเมินหรืออบรมที่จัดโดยหน่วยงานต่าง ๆ

(ง) การเสนอแฟ้มสะสมงาน

ทั้งนี้ หากมีวิธีการอื่นนอกเหนือจาก (ก) (ข) (ค) และ (ง) ให้คณะกรรมการพิจารณา
ดำเนินการเทียบโอนความรู้ ทักษะและประสบการณ์ เป็นผู้พิจารณาโดยผ่านความเห็นชอบจาก
คณบดี

(๓) ผลการประเมินจะต้องเทียบได้ไม่ต่ำกว่าค่าระดับคะแนนตัวอักษร “C” หรือ “P” หรือ
“S” หรือ “ผ่าน” แล้วแต่กรณี สำหรับรายวิชาในหลักสูตรระดับปริญญาตรี และไม่ต่ำกว่าค่าระดับ
คะแนนตัวอักษร “B” หรือ “P” หรือ “S” แล้วแต่กรณี สำหรับรายวิชาในหลักสูตรระดับ
บัณฑิตศึกษา

(๔) จำนวนหน่วยกิตที่ได้รับการเทียบโอนความรู้ ทักษะและประสบการณ์รวมแล้วต้องไม่เกิน
สามในสี่ของหน่วยกิตรวมขั้นต่ำที่กำหนดไว้ในหลักสูตร

(๕) รายวิชาที่ได้รับการเทียบโอนความรู้ ทักษะและประสบการณ์ ให้บันทึกค่าระดับคะแนน
เป็น “T” โดยไม่นำมาคำนวณค่าระดับคะแนนเฉลี่ยสะสม

(๖) ผู้ที่ผ่านการเทียบโอนความรู้ ทักษะและประสบการณ์ในมหาวิทยาลัย หรือ
สถาบันอุดมศึกษาอื่นแล้วเข้ามาศึกษาใหม่ ให้ดำเนินการเทียบโอนใหม่ทุกกรณี

ข้อ ๙ อัตราค่าธรรมเนียมการเทียบโอนผลการเรียนและการเทียบโอนความรู้ ทักษะและ
ประสบการณ์ให้เป็นไปตามประกาศของมหาวิทยาลัย

ข้อ ๑๐ ให้คณะกรรมการที่สภาวิชาการแต่งตั้ง เป็นผู้พิจารณาอนุมัติการเทียบโอนผลการ
เรียน และการเทียบโอนความรู้ ทักษะและประสบการณ์

ข้อ ๑๑ ผู้ได้รับการเทียบโอนผลการเรียน หรือการเทียบโอนความรู้ ทักษะและ
ประสบการณ์ต้องมีระยะเวลาศึกษาอยู่ในมหาวิทยาลัยไม่น้อยกว่าหนึ่งปีการศึกษา

ข้อ ๑๒ การเทียบโอนผลการเรียน การเทียบโอนความรู้ ทักษะและประสบการณ์ และการ
พิจารณาอนุมัติให้เทียบโอน ต้องกระทำให้เสร็จสิ้นภายในภาคการศึกษาแรกที่นักศึกษาเข้าศึกษาใน
มหาวิทยาลัย ทั้งนี้หากพันกำหนดระยะเวลาดังกล่าว ให้เป็นอำนาจของอธิการบดีหรือผู้ซึ่งอธิการบดี
มอบหมายที่จะพิจารณาขยายระยะเวลาได้

ในกรณีที่มีการเทียบโอนผลการเรียนจากสถาบันอุดมศึกษาเดิมมาแล้ว และจะนำมาเทียบ
โอน ผลการเรียนกับมหาวิทยาลัยอีก ให้เป็นอำนาจของอธิการบดีหรือผู้ซึ่งอธิการบดีมอบหมาย
ทั้งนี้ โดยผ่านความเห็นชอบจากคณะกรรมการที่สภาวิชาการแต่งตั้งตามข้อ ๑๐ เป็นผู้พิจารณาอนุมัติ
การเทียบโอน ผลการเรียน และการเทียบโอนความรู้ ทักษะและประสบการณ์

ข้อ ๑๓ ในกรณีที่มีการเทียบโอนผลการเรียนอยู่ก่อนวันที่ระเบียบนี้ใช้บังคับ ให้ดำเนินการ
ตามระเบียบมหาวิทยาลัยราชภัฏสุรินทร์ ว่าด้วยการเทียบโอนผลการเรียน พ.ศ. ๒๕๔๘ จนแล้วเสร็จ

ข้อ ๑๔ ระเบียบ ประกาศ หรือข้อบังคับของมหาวิทยาลัยฉบับใดที่อ้างถึงระเบียบมหาวิทยาลัยราชภัฏสุรินทร์ ว่าด้วยการเทียบโอนผลการเรียน ให้ถือว่าอ้างถึงระเบียบนี้

ข้อ ๑๕ ให้อธิการบดีรักษาการตามระเบียบนี้ และมีอำนาจออกประกาศหรือคำสั่งเพื่อประโยชน์ ในการปฏิบัติตามระเบียบนี้ และในกรณีที่มีปัญหาเกี่ยวกับการปฏิบัติตามระเบียบนี้ ให้อธิการบดีมีอำนาจวินิจฉัยชี้ขาด และให้คำวินิจฉัยชี้ขาดนั้นเป็นที่สุด

ประกาศ ณ วันที่ ๒๐ พฤษภาคม พ.ศ. ๒๕๖๓



(นายถนอม อินทรกำเนต)

ประธานกรรมการปฏิบัติหน้าที่แทนสภามหาวิทยาลัยราชภัฏสุรินทร์



ประกาศมหาวิทยาลัยราชภัฏสุรินทร์

ฉบับที่ ๓๐๔/๒๕๖๓

เรื่อง อัตราค่าธรรมเนียมการเทียบโอนผลการเรียน
การเทียบโอนความรู้ ทักษะและประสบการณ์ พ.ศ. ๒๕๖๓

เพื่อให้การกำหนดอัตราค่าธรรมเนียมการเทียบโอนผลการเรียน การเทียบโอนความรู้
ทักษะและประสบการณ์ เป็นไปด้วยความเหมาะสมและสอดคล้องกับสถานการณ์ปัจจุบัน

อ้างถึงคำสั่งหัวหน้าคณะรักษาความสงบแห่งชาติ ที่ ๓๙/๒๕๕๙ ลงวันที่ ๑๒
กรกฎาคม พ.ศ. ๒๕๕๙ ประกอบกับคำสั่งกระทรวงศึกษาธิการ ที่ สกอ. ๑๐๔๓/๒๕๖๐ ลงวันที่ ๓
กรกฎาคม พ.ศ. ๒๕๖๐ อาศัยอำนาจตามความในมาตรา ๓๑ แห่งพระราชบัญญัติมหาวิทยาลัย
ราชภัฏ พ.ศ. ๒๕๔๗ ประกอบกับความในข้อ ๙ ตามระเบียบมหาวิทยาลัยราชภัฏสุรินทร์ ว่าด้วย
หลักเกณฑ์การเทียบโอนผลการเรียน การเทียบโอนความรู้ ทักษะและประสบการณ์ พ.ศ. ๒๕๖๓ จึง
ออกประกาศไว้ดังต่อไปนี้

ข้อ ๑ ประกาศนี้เรียกว่า “ประกาศมหาวิทยาลัยราชภัฏสุรินทร์ เรื่อง อัตรา
ค่าธรรมเนียมการเทียบโอนผลการเรียน การเทียบโอนความรู้ ทักษะและประสบการณ์ พ.ศ. ๒๕๖๓”

ข้อ ๒ ประกาศนี้ให้ใช้บังคับตั้งแต่วันถัดจากวันประกาศเป็นต้นไป

บรรดาประกาศ หรือคำสั่งอื่นใดที่ขัดหรือแย้งกับประกาศนี้ ให้ใช้ประกาศนี้แทน

ข้อ ๓ ในประกาศนี้

“มหาวิทยาลัย” หมายความว่า มหาวิทยาลัยราชภัฏสุรินทร์

“อธิการบดี” หมายความว่า อธิการบดีมหาวิทยาลัยราชภัฏสุรินทร์

“ค่าธรรมเนียม” หมายความว่า เงินประเภทต่าง ๆ ที่มหาวิทยาลัยเรียกเก็บ

ข้อ ๔ อัตราค่าธรรมเนียม มีดังต่อไปนี้

(๑) ค่าธรรมเนียมการเทียบโอนผลการเรียน

ระดับปริญญาตรี หน่วยกิตละ ๕๐ บาท

(๒) ค่าธรรมเนียมการเทียบโอนความรู้ ทักษะและประสบการณ์

(ก) ระดับปริญญาตรี วิชาละ ๑,๐๐๐ บาท

(ข) ระดับประกาศนียบัตรบัณฑิต วิชาละ	๒,๕๐๐ บาท
(ค) ระดับปริญญาโท วิชาละ	๓,๐๐๐ บาท
(ง) ระดับปริญญาเอก วิชาละ	๓,๕๐๐ บาท



ข้อ ๕ ให้อธิการบดีรักษาการตามประกาศนี้ และมีอำนาจออกประกาศหรือคำสั่งเพื่อ
ประโยชน์ในการปฏิบัติตามประกาศนี้ และในกรณีที่มีปัญหาเกี่ยวกับ
การปฏิบัติตามประกาศนี้ ให้อธิการบดีมีอำนาจวินิจฉัยชี้ขาด และให้คำวินิจฉัยชี้ขาดนั้นเป็นที่สุด

ประกาศ ณ วันที่ ๑๕ เดือนกันยายน พ.ศ. ๒๕๖๓

(ผู้ช่วยศาสตราจารย์กนก โตสุรัตน์)

ปฏิบัติหน้าที่อธิการบดีมหาวิทยาลัยราชภัฏสุรินทร์



ประกาศมหาวิทยาลัยราชภัฏสุรินทร์
ที่ ๒๗๘/ ๒๕๖๓

เรื่อง เกณฑ์ความรู้ความสามารถทางภาษาอังกฤษสำหรับนักศึกษาระดับบัณฑิตศึกษา พ.ศ. ๒๕๖๓

ด้วยมหาวิทยาลัยราชภัฏสุรินทร์ มีนโยบายที่จะยกระดับมาตรฐานภาษาอังกฤษให้กับนักศึกษาระดับบัณฑิตศึกษาตามประกาศคณะกรรมการอุดมศึกษา เรื่อง นโยบายการยกระดับมาตรฐานภาษาอังกฤษในสถาบันอุดมศึกษา ประกาศ ณ วันที่ ๑๒ เมษายน พ.ศ.๒๕๕๙ ให้สถาบันอุดมศึกษาพิจารณาจัดทดสอบความรู้ความสามารถทางภาษาอังกฤษให้นักศึกษาทุกคนตามแบบทดสอบมาตรฐานระดับอุดมศึกษาที่สถาบันสร้างขึ้นหรือที่เห็นสมควรจะนำมาใช้วัดสมรรถภาพทางภาษาอังกฤษ (English Proficiency) โดยสามารถเทียบเคียงผลกับ Common European Framework of Reference for Language (CEFR) หรือมาตรฐานอื่น นั้น

อ้างอิงคำสั่งหัวหน้าคณะรักษาความสงบแห่งชาติ ที่ ๓๙/๒๕๕๙ ลงวันที่ ๑๒ กรกฎาคม พ.ศ. ๒๕๕๙ ประกอบกับคำสั่งกระทรวงศึกษาธิการ ที่ สกอ.๑๐๔๓/๒๕๖๒ ลงวันที่ ๓ กรกฎาคม ๒๕๖๓ และอาศัยอำนาจตามความในมาตรา ๓๑ แห่งพระราชบัญญัติมหาวิทยาลัยราชภัฏ พ.ศ. ๒๕๔๗ กอปรกับข้อบังคับมหาวิทยาลัยราชภัฏสุรินทร์ ว่าด้วยการจัดการศึกษาระดับบัณฑิตศึกษา พ.ศ.๒๕๖๑ ลงวันที่ ๑๓ กันยายน พ.ศ. ๒๕๖๑ จึงออกประกาศไว้ ดังนี้

ข้อ ๑ ประกาศนี้เรียกว่า “เรื่อง เกณฑ์ความรู้ความสามารถทางภาษาอังกฤษสำหรับนักศึกษาระดับบัณฑิตศึกษา พ.ศ.๒๕๖๓”

ข้อ ๒ ให้ยกเลิกประกาศมหาวิทยาลัยราชภัฏสุรินทร์ ที่ ๓๙๑/๒๕๖๑ เรื่อง เกณฑ์ปฏิบัติการสอบผ่านวัดความรู้ภาษาอังกฤษของนักศึกษาระดับบัณฑิตศึกษา พ.ศ.๒๕๖๑

ข้อ ๓ มหาวิทยาลัยกำหนดผลสอบภาษาอังกฤษสำหรับผู้ศึกษาระดับบัณฑิตศึกษา ดังนี้

ประเภทผลการสอบเมื่อแรกเข้า	ระดับคะแนนขั้นต่ำที่ผ่าน	
	ปริญญาโท	ปริญญาเอก
TOEFL – Paper Based Test	ไม่ต่ำกว่า ๓๙๗	ไม่ต่ำกว่า ๔๗๓
TOEFL – Computer Based Test	ไม่ต่ำกว่า ๙๓	ไม่ต่ำกว่า ๑๒๐
TOEFL – Internet Based Test	ไม่ต่ำกว่า ๓๐	ไม่ต่ำกว่า ๕๒
IELTS	ไม่ต่ำกว่า ๓.๐	ไม่ต่ำกว่า ๔.๐

การทดสอบที่จัดสอบโดยศูนย์ภาษา มหาวิทยาลัยราชภัฏสุรินทร์		
SRRU-TEP	ไม่ต่ำกว่า ๕๐	ไม่ต่ำกว่า ๖๐
CEFR	ไม่ต่ำกว่า A๒	ไม่ต่ำกว่า B๑
EF SET	ไม่ต่ำกว่า A๒	ไม่ต่ำกว่า B๑

ประเภทผลการสอบเพื่อขอขึ้นสอบวิทยานิพนธ์หรือ การศึกษาค้นคว้าอิสระ	ระดับคะแนนขั้นต่ำที่ผ่าน	
	ปริญญาโท	ปริญญาเอก
TOEFL – Paper Based Test	ไม่ต่ำกว่า ๔๗๓	ไม่ต่ำกว่า ๕๑๓
TOEFL – Computer Based Test	ไม่ต่ำกว่า ๑๒๐	ไม่ต่ำกว่า ๑๕๓
TOEFL – Internet Based Test	ไม่ต่ำกว่า ๕๒	ไม่ต่ำกว่า ๖๕
IELTS	ไม่ต่ำกว่า ๔.๐	ไม่ต่ำกว่า ๕.๕
CU-TEP	ไม่ต่ำกว่า ๖๐	ไม่ต่ำกว่า ๗๕
TOEIC	ไม่ต่ำกว่า ๔๐๕	ไม่ต่ำกว่า ๖๐๕
การทดสอบที่จัดสอบโดยศูนย์ภาษา มหาวิทยาลัยราชภัฏสุรินทร์		
SRRU-TEP	ไม่ต่ำกว่า ๖๐	ไม่ต่ำกว่า ๗๐
CEFR	ไม่ต่ำกว่า B๑	ไม่ต่ำกว่า B๒
EF SET	ไม่ต่ำกว่า B๑	ไม่ต่ำกว่า B๒

ข้อ ๓ กรณีที่ผู้เข้าศึกษาระดับปริญญาโทยื่นหลักฐานผลการสอบภาษาอังกฤษผ่านเกณฑ์แรกเข้าตามที่มหาวิทยาลัยกำหนดตั้งแต่เมื่อสมัครเข้าศึกษา ให้ใช้ผลการศึกษานั้นในการยกเว้นการเรียนหมวดวิชาพื้นฐานเสริมความรู้ความสามารถด้านภาษาอังกฤษ

ข้อ ๔ กรณีที่ผู้เข้าศึกษาระดับปริญญาโทไม่มีผลสอบภาษาอังกฤษแรกเข้าหรือผลไม่เป็นไปตามที่กำหนด ให้เรียนหมวดวิชาพื้นฐานเสริมความรู้ความสามารถด้านภาษาอังกฤษ และเข้าร่วมการพัฒนาความรู้ความสามารถด้านภาษาอังกฤษตามที่ทางมหาวิทยาลัยกำหนด

ข้อ ๕ กรณีผู้เข้าศึกษาระดับปริญญาเอก ต้องยื่นหลักฐานผลการสอบภาษาอังกฤษตามเกณฑ์แรกเข้าที่มหาวิทยาลัยกำหนดเพื่อเข้าศึกษาต่อระดับปริญญาเอกและให้ใช้ผลการสอบนั้นในการยกเว้นการเรียนหมวดวิชาพื้นฐานเสริมความรู้ความสามารถด้านภาษาอังกฤษ

ข้อ ๖ กรณีผู้เข้าศึกษาระดับปริญญาเอกมีผลสอบภาษาอังกฤษแรกเข้าไม่เป็นไปตามที่มหาวิทยาลัยกำหนด ให้ขึ้นอยู่กับดุลพินิจของคณะกรรมการบริหารหลักสูตรในการพิจารณาให้เข้าศึกษาได้รวมทั้งให้เรียนหมวดวิชาพื้นฐานเสริมความรู้ความสามารถด้านภาษาอังกฤษ และเข้าร่วมการพัฒนาความรู้ความสามารถด้านภาษาอังกฤษตามที่ทางมหาวิทยาลัยกำหนด

ข้อ ๗ ในการขอขึ้นสอบวิทยานิพนธ์หรือการศึกษาค้นคว้าอิสระของนักศึกษาระดับปริญญาโทและปริญญาเอก นักศึกษาต้องสอบผ่านภาษาอังกฤษตามเกณฑ์การขอขึ้นสอบวิทยานิพนธ์หรือการศึกษาค้นคว้าอิสระที่มหาวิทยาลัยกำหนดก่อน

ข้อ ๘ ผลการสอบผ่านความรู้ภาษาอังกฤษตามประกาศนี้ให้รับรองเฉพาะผลการสอบที่มีอายุไม่เกิน ๒ (สอง) ปี นับแต่วันที่มีการออกใบรับรองผลการสอบ

ข้อ ๙ ให้อธิการบดีรักษาการให้เป็นไปตามประกาศนี้และเป็นผู้วินิจฉัยชี้ขาดสั่งการกรณีเกิดปัญหาการใช้ประกาศนี้

ประกาศนี้ใช้กับผู้เข้าเรียนระดับบัณฑิตศึกษา ตั้งแต่ปีการศึกษา ๒๕๖๓ เป็นต้นไป กรณีที่มีปัญหาใดๆ เกี่ยวกับการปฏิบัติตามประกาศฉบับนี้ ให้อธิการบดีวินิจฉัยชี้ขาดและให้ถือเป็นที่สุด

ประกาศ ณ วันที่ ๑๗ เดือนสิงหาคม พ.ศ. ๒๕๖๓



(นายจักรวาล สิทธีพรมา)
รองอธิการบดี รักษาการแทน
อธิการบดีมหาวิทยาลัยราชภัฏสุรินทร์



ประกาศมหาวิทยาลัยราชภัฏสุรินทร์

ฉบับที่ ๑๑๑/๒๕๖๔

เรื่อง การกำหนดอัตราค่าบำรุงการศึกษาและค่าธรรมเนียมการศึกษา
ระดับบัณฑิตศึกษา พ.ศ. ๒๕๖๔

เพื่อให้การเรียกกำหนดอัตราค่าบำรุงการศึกษาและค่าธรรมเนียมการศึกษาระดับบัณฑิตศึกษา เป็นไปด้วยความเหมาะสมและสอดคล้องกับสถานการณ์ปัจจุบัน

อ้างอิงคำสั่งหัวหน้าคณะรักษาความสงบแห่งชาติ ที่ ๓๙/๒๕๕๙ ลงวันที่ ๑๒ กรกฎาคม ๒๕๕๙ คำสั่งกระทรวงศึกษาธิการ ที่ สกอ.๑๐๔๓/๒๕๖๐ ลงวันที่ ๓ กรกฎาคม ๒๕๖๐ และอำนาจตามความในมาตรา ๓๑ แห่งพระราชบัญญัติมหาวิทยาลัยราชภัฏ พ.ศ.๒๕๔๗ ประกอบความในข้อ ๕ แห่งข้อบังคับมหาวิทยาลัยราชภัฏสุรินทร์ ว่าด้วย การเงินและทรัพย์สินของมหาวิทยาลัย พ.ศ.๒๕๔๙ และความในข้อ ๖ แห่งระเบียบมหาวิทยาลัยราชภัฏสุรินทร์ ว่าด้วย การรับจ่ายเงินค่าบำรุงการศึกษาและค่าธรรมเนียมการศึกษาระดับบัณฑิตศึกษา พ.ศ. ๒๕๔๗ และโดยความเห็นชอบของคณะกรรมการบัณฑิตศึกษา ในการประชุมครั้งที่ ๑/๒๕๖๓ เมื่อวันที่ ๑๘ มีนาคม พ.ศ. ๒๕๖๓ จึงออกประกาศไว้ดังต่อไปนี้

ข้อ ๑ ประกาศนี้เรียกว่า “ประกาศมหาวิทยาลัยราชภัฏสุรินทร์ เรื่อง การกำหนดค่าบำรุงการศึกษาและค่าธรรมเนียมการศึกษา ระดับบัณฑิตศึกษา พ.ศ. ๒๕๖๓”

ข้อ ๒ ประกาศนี้ให้ใช้บังคับ สำหรับนักศึกษาที่เข้าศึกษาระดับบัณฑิตศึกษา ตั้งแต่ภาคเรียนที่ ๑ ปีการศึกษา ๒๕๖๓ เป็นต้นไป

ข้อ ๓ ให้ยกเลิก

(๑) ประกาศมหาวิทยาลัยราชภัฏสุรินทร์ ฉบับที่ ๒๗๑/๒๕๕๐ เรื่อง การเรียกเก็บค่าบำรุงการศึกษาและค่าธรรมเนียมการศึกษา ระดับบัณฑิตศึกษา พ.ศ.๒๕๕๐

(๒) ประกาศมหาวิทยาลัยราชภัฏสุรินทร์ ฉบับที่ ๓๓๕/๒๕๕๗ เรื่อง การเรียกเก็บค่าบำรุงการศึกษาและค่าธรรมเนียมการศึกษา หลักสูตร รัฐประศาสนศาสตรมหาบัณฑิต สาขาวิชา รัฐประศาสนศาสตร์ พ.ศ. ๒๕๕๗

(๓) ประกาศมหาวิทยาลัยราชภัฏสุรินทร์ ฉบับที่ ๓๘๐/๒๕๕๗ เรื่อง การเรียกเก็บเงินค่าบำรุงการศึกษาและค่าธรรมเนียมการศึกษา หลักสูตรปรัชญาดุษฎีบัณฑิต สาขาวิชาเทคโนโลยีอุตสาหกรรม พ.ศ. ๒๕๕๗

(๔) ประกาศมหาวิทยาลัยราชภัฏสุรินทร์ ฉบับที่ ๑๓๐/๒๕๖๓ เรื่อง การกำหนดอัตราค่าบำรุงการศึกษาและค่าธรรมเนียมการศึกษา ระดับบัณฑิตศึกษา พ.ศ.๒๕๖๓

/(๕) ประกาศ...

(๕) ประกาศมหาวิทยาลัยราชภัฏสุรินทร์ ฉบับที่ ๑๖๐/๒๕๖๓ เรื่อง การกำหนดอัตรา ค่าบำรุงการศึกษาและค่าธรรมเนียมการศึกษา ระดับบัณฑิตศึกษา พ.ศ.๒๕๖๓

บรรดาประกาศหรือคำสั่งอื่นใดที่ขัดหรือแย้งกับประกาศนี้ ให้ใช้ประกาศนี้แทน

ข้อ ๔ ในประกาศนี้

“ค่าบำรุงการศึกษา” หมายความว่า เงินค่าสมัครคัดเลือกเข้าศึกษา เงินค่าบำรุงการศึกษา รายภาคการศึกษาหรือปีการศึกษา เงินที่เรียกเก็บเป็นรายครั้ง และเงินค่าประกันทรัพย์สินเสียหาย อันเนื่องมาจากนักศึกษาไม่เอนคืนภายในเวลาที่มหาวิทยาลัยกำหนด

“ค่าธรรมเนียมการศึกษา” หมายความว่า เงินบำรุงการศึกษาและเงินค่าประกันทรัพย์สินเสียหาย

ข้อ ๕ ค่าลงทะเบียนเรียน แบบเหมาจ่ายรายภาคเรียน ภาคเรียนละ

(๑) ประกาศนียบัตรบัณฑิต วิชาชีพครู	๓๕,๐๐๐ บาท
(๒) สาขาวิชาเทคโนโลยีอุตสาหกรรม (ปร.ด.)	๖๕,๐๐๐ บาท
(๓) สาขาวิชายุทธศาสตร์การพัฒนากุมิภาค (ปร.ด.)	๖๕,๐๐๐ บาท
(๔) สาขาวิชาบริหารธุรกิจ (บธ.ด.)	๖๕,๐๐๐ บาท
(๕) สาขาวิชาเทคโนโลยีอุตสาหกรรม (วท.ม.)	๒๐,๕๐๐ บาท
(๖) สาขาวิชาบริหารธุรกิจ (บธ.ม.)	๒๐,๕๐๐ บาท
(๗) สาขาวิชาบริหารการศึกษา (ค.ม.)	๒๐,๕๐๐ บาท
(๘) สาขาวิชาหลักสูตรและการสอน	๒๐,๕๐๐ บาท
(๙) สาขาวิชาเทคโนโลยีสารสนเทศและสื่อสารการศึกษา (ค.ม.)	๒๐,๕๐๐ บาท
(๑๐) สาขาวิชาสังคมศึกษา (ค.ม.) (แผน ก แบบ ก ๒)	๒๐,๕๐๐ บาท

สาขาวิชานอกเหนือจากนี้ให้เป็นไปตามที่หลักสูตรกำหนด

ข้อ ๖ ค่าธรรมเนียมชำระตามรายการ

รายการ	ระดับการศึกษา		
	ประกาศนียบัตรบัณฑิต	มหาบัณฑิต	ดุษฎีบัณฑิต
๑. ค่าธรรมเนียมปรับลงทะเบียนช้ากว่ากำหนด (ต่อวัน)	๕๐ สูงสุดไม่เกินภาคเรียนละ ๒,๐๐๐	๕๐ สูงสุดไม่เกินภาค เรียนละ ๒,๐๐๐	๑๐๐ สูงสุดไม่เกิน ภาคเรียนละ ๓,๐๐๐
๒. ค่าใบรายงานผลการเรียนและใบรับรองต่าง ๆ ภาษาไทยฉบับละ (กรณีสูญหาย)	๒๐๐	๒๐๐	๒๐๐
๓. ค่าใบรายงานผลการเรียนและใบรับรองต่าง ๆ ภาษาอังกฤษฉบับละ (กรณีสูญหาย)	-	๒๐๐	๕๐๐

/ตารางรายการ...

รายการ	ระดับการศึกษา		
	ประกาศนียบัตรบัณฑิต	มหาบัณฑิต	ดุษฎีบัณฑิต
๔. ค่าโอนผลการเรียน และการยกเว้นการเรียน หน่วยกิตละ	๑๐๐	๑๐๐	๑,๐๐๐
๕. ค่ารักษาสุขภาพการเป็นนักศึกษากรณียังไม่สำเร็จ การศึกษา	๒,๐๐๐	๒,๐๐๐	๒,๐๐๐
๖. ค่าขอคืนสภาพการเป็นนักศึกษา	๑,๐๐๐	๑,๐๐๐	๒,๐๐๐
๗. ค่าสมัครสอบประมวลความรู้ ครั้งที่ ๑ (กรณีลงทะเบียนสอบครั้งที่ ๒)	-	๕๐๐	
๘. ค่าสมัครสอบภาษาต่างประเทศ ครั้งที่ ๑ (กรณีลงทะเบียนสอบครั้งที่ ๒ หรือ ๓)	-	๕๐๐	๑,๐๐๐
๙. ค่าสมัครสอบความรู้ทางคอมพิวเตอร์ ครั้งที่ ๑ (กรณีลงทะเบียนสอบครั้งที่ ๒ หรือ ๓)	-	๕๐๐	๑,๐๐๐
๑๐. ค่าสมัครสอบวัดคุณสมบัติ ครั้งที่ ๑ (กรณีลงทะเบียนสอบครั้งที่ ๒)	-	-	๑,๐๐๐
๑๑. ค่าสมัครสอบวิทยานิพนธ์ (กรณีลงทะเบียนสอบครั้งที่ ๒ หรือ ๓)	-	๑,๕๐๐	๒,๐๐๐
๑๒. ค่าสมัครสอบการค้นคว้าอิสระ (กรณีลงทะเบียนสอบครั้งที่ ๒ หรือ ๓)		๑,๐๐๐	-
๑๓. ค่าธรรมเนียมแรกเข้า	๒,๒๐๐	๒,๒๐๐	๒,๒๐๐
๑๔. ค่าสมัครคัดเลือกเข้าเรียน	๓๐๐	๓๐๐	๑,๐๐๐

ข้อ ๗ กรณีที่ต้องการเรียนรายวิชาเพิ่มเติมจากที่หลักสูตรกำหนด ให้ชำระค่าลงทะเบียน ดังนี้

รายการ	ระดับการศึกษา		
	ประกาศนียบัตรบัณฑิต	ปริญญาโท	ดุษฎีบัณฑิต
๑. ค่าลงทะเบียนรายวิชาบรรยาย หน่วยกิตละ	๑,๐๐๐	๑,๕๐๐	๒,๕๐๐
๒. ค่าลงทะเบียนรายวิชาที่มีภาคปฏิบัติ หน่วยกิตละ	๑,๒๐๐	๑,๗๐๐	๒,๕๐๐

ข้อ ๘ รายจ่ายอื่นๆ ที่มีความจำเป็น ให้ทำเป็นประกาศมหาวิทยาลัย โดยผ่านความเห็นชอบจากคณะกรรมการโครงการบัณฑิตศึกษา

/ข้อ ๙ ให้อธิการบดี...

ข้อ ๙ ให้อธิการบดี เป็นผู้รักษาการตามประกาศนี้ และให้มีอำนาจออกประกาศหรือคำสั่งเพื่อประโยชน์ในการปฏิบัติตามประกาศนี้ ในกรณีมีปัญหาเกี่ยวกับการปฏิบัติตามประกาศนี้ ให้อธิการบดีมีอำนาจวินิจฉัยและให้คำวินิจฉัยนั้นเป็นที่สุด

ประกาศ ณ วันที่ ๑๖ เดือน มีนาคม พ.ศ. ๒๕๖๔



(ผู้ช่วยศาสตราจารย์กนก โตสุรัตน์)
ปฏิบัติหน้าที่อธิการบดีมหาวิทยาลัยราชภัฏสุรินทร์





ประกาศคณะกรรมการบัณฑิตศึกษา สถาบันราชภัฏสุรินทร์
เรื่อง แนวปฏิบัติในการควบคุมและการสอบวิทยานิพนธ์

เพื่อให้การดำเนินการจัดการศึกษาระดับบัณฑิตศึกษา สถาบันราชภัฏสุรินทร์ เป็นไปด้วยความเรียบร้อยมีคุณภาพและประสิทธิภาพ เป็นไปตามข้อบังคับสภาประจำสถาบันราชภัฏสุรินทร์ ว่าด้วยการจัดการศึกษาระดับบัณฑิตศึกษา พ.ศ.๒๕๔๑ คณะกรรมการบัณฑิตศึกษา ในการประชุมครั้งที่ ๖/๒๕๔๖ เมื่อวันที่ ๒๙ ตุลาคม พ.ศ.๒๕๔๖ จึงประกาศแนวปฏิบัติในการควบคุมและการสอบวิทยานิพนธ์ ไว้ดังต่อไปนี้

๑. การแต่งตั้งคณะกรรมการที่ปรึกษาวิทยานิพนธ์ ให้คณะกรรมการสาขาวิชา เสนอรายชื่ออาจารย์บัณฑิตประจำ หรืออาจารย์บัณฑิตพิเศษ ที่มีคุณสมบัติเหมาะสม เป็นคณะกรรมการที่ปรึกษาวิทยานิพนธ์ ต่อคณะกรรมการบัณฑิตศึกษา เพื่อพิจารณาให้ความเห็นชอบ

๒. การอนุมัติหัวข้อวิทยานิพนธ์ ให้คณะกรรมการสาขาวิชา เป็นผู้พิจารณาอนุมัติหัวข้อวิทยานิพนธ์ของนักศึกษา แล้วรายงานให้คณะกรรมการบัณฑิตศึกษาทราบ

๓. การสอบเค้าโครงวิทยานิพนธ์ ให้คณะกรรมการสาขาวิชาเสนอแต่งตั้งคณะกรรมการสอบเค้าโครงวิทยานิพนธ์ อย่างน้อยต้องประกอบด้วย ประธานคณะกรรมการที่ปรึกษาวิทยานิพนธ์ และอาจารย์บัณฑิตประจำ ที่มีความเชี่ยวชาญในด้านวิทยาการวิจัย สถิติ และหรือผู้ที่มีความรู้เฉพาะด้านที่เกี่ยวข้อง แล้วแต่กรณี เป็นคณะกรรมการสอบ

๔. การสอบวิทยานิพนธ์ ให้คณะกรรมการสาขาวิชา เสนอแต่งตั้งคณะกรรมการสอบ โดยมี ประธานคณะกรรมการที่ปรึกษาวิทยานิพนธ์ เป็นประธานคณะกรรมการสอบร่วมกับกรรมการที่ปรึกษาวิทยานิพนธ์ อาจารย์บัณฑิตประจำที่มีความเชี่ยวชาญในด้านวิทยาการวิจัย สถิติ อาจารย์บัณฑิตประจำ และหรือผู้ทรงคุณวุฒิ ที่มีความรู้เฉพาะด้านที่เกี่ยวข้อง แล้วแต่กรณีเป็นคณะกรรมการสอบ

ทั้งนี้ ตั้งแต่บัดนี้เป็นต้นไป

ประกาศ ณ วันที่ ๒๙ ตุลาคม พ.ศ.๒๕๔๖

(ผู้ช่วยศาสตราจารย์ ดร.อัจฉรา ภาณุรัตน์)
อธิการบดีสถาบันราชภัฏสุรินทร์
ประธานคณะกรรมการบัณฑิตศึกษา



ประกาศมหาวิทยาลัยราชภัฏสุรินทร์

เรื่อง การตีพิมพ์และการเผยแพร่ผลงานวิทยานิพนธ์ ระดับบัณฑิตศึกษา

เพื่อให้ผลงานวิทยานิพนธ์หรือส่วนหนึ่งของวิทยานิพนธ์ของนักศึกษาระดับบัณฑิตศึกษา ได้รับการตีพิมพ์หรือการเผยแพร่ เป็นไปตามหลักเกณฑ์การสำเร็จการศึกษาระดับบัณฑิตศึกษา ข้อ ๑๓ ตามประกาศกระทรวงศึกษาธิการ เรื่อง เกณฑ์มาตรฐานหลักสูตรระดับบัณฑิตศึกษา พ.ศ.๒๕๔๘ และข้อที่ ๓๔ ตามข้อบังคับมหาวิทยาลัยราชภัฏสุรินทร์ ว่าด้วยการศึกษาระดับบัณฑิตศึกษา พ.ศ.๒๕๔๙ และสอดคล้องกับเกณฑ์สำนักงานรับรองมาตรฐานและประเมินคุณภาพการศึกษา (สมศ.) และมติที่ประชุมคณะกรรมการบัณฑิตศึกษา ครั้งที่ ๒ วันที่ ๔ เดือน พฤษภาคม พ.ศ.๒๕๕๒ จึงได้กำหนดเกณฑ์การตีพิมพ์ การนำเสนอและเผยแพร่ผลงานวิทยานิพนธ์ในทุกหลักสูตรของนักศึกษาระดับมหาบัณฑิต และระดับดุษฎีบัณฑิต ไว้ดังนี้

๑. ระดับปริญญาโท ผลงานวิทยานิพนธ์หรือส่วนหนึ่งของวิทยานิพนธ์ที่เป็นบทความวิจัย ฉบับเต็ม (Full Paper) ต้องตีพิมพ์หรือได้รับการตอบรับให้ตีพิมพ์วารสารวิชาการ ที่มีผู้ประเมินกลั่นกรอง (Peer Review) ตามรายชื่อวารสารที่บัณฑิตวิทยาลัย ประกาศไว้ หรือส่วนหนึ่งของผลงานวิทยานิพนธ์ ที่นำไปเสนอต่อที่ประชุมวิชาการจะต้องตีพิมพ์เป็นบทความวิจัยนำเสนอต่อที่ประชุมวิชาการที่มีรายงานการประชุม (Proceeding)

๒. ระดับปริญญาเอก ต้องนำเสนอผลงานวิทยานิพนธ์หรือส่วนหนึ่งของวิทยานิพนธ์ บทความวิจัยฉบับเต็ม (Full Paper) ตีพิมพ์ หรือได้รับการยอมรับให้ตีพิมพ์ในวารสารวิชาการที่มีผู้ประเมินกลั่นกรอง (Peer Review) ในระดับชาติหรือระดับนานาชาติเป็นอย่างน้อย ๑ เรื่อง และหรือต้องมีการนำเสนอต่อที่ประชุมวิชาการที่มีรายงานการประชุม (Proceeding) ระดับชาติหรือระดับนานาชาติ อย่างน้อย ๑ ครั้ง

วารสารวิชาการที่มีผู้ประเมินกลั่นกรอง (Peer Review) ในระดับชาติหรือระดับนานาชาติ เป็นสิ่งพิมพ์ที่มีรายชื่อที่สำนักงานคณะกรรมการการอุดมศึกษา (สกอ.) หรือ สำนักงานคณะกรรมการวิจัยแห่งชาติ (สกว.) รับรอง หรือ ประกาศมหาวิทยาลัยราชภัฏสุรินทร์ จึงจะถือว่าสำเร็จการศึกษาได้

๓. นักศึกษาจะต้องนำหลักฐานการตีพิมพ์หรือได้รับการตอบรับให้ตีพิมพ์ในวารสารวิชาการ ส่งที่บัณฑิตวิทยาลัย เพื่อทำเสนอขอสำเร็จการศึกษาต่อไป ในกรณีที่มีปัญหา ให้คณบดีบัณฑิตวิทยาลัยนำเสนอที่ประชุมคณะกรรมการบัณฑิตศึกษา เป็นผู้วินิจฉัย

๔. ให้อธิการบดีมหาวิทยาลัยราชภัฏสุรินทร์เป็นผู้รักษาการตามประกาศฉบับนี้

ทั้งนี้ ให้มีผลบังคับกับนักศึกษาระดับมหาบัณฑิตและดุษฎีบัณฑิต ที่เข้าศึกษาในหลักสูตรใหม่ หรือหลักสูตรปรับปรุงใหม่ และนักศึกษาระดับบัณฑิตศึกษาที่เข้าศึกษาตั้งแต่ในภาคเรียนที่ ๑ ปีการศึกษา ๒๕๕๒ เป็นต้นไป

ประกาศ ณ วันที่ ๑๙ พฤษภาคม พ.ศ. ๒๕๕๒



(รองศาสตราจารย์ ดร.อัจฉรา ภาณุรัตน์)

รักษาราชการแทน

อธิการบดีมหาวิทยาลัยราชภัฏสุรินทร์





ปฏิทินงานทะเบียนนักศึกษา
ประจำปีการศึกษา 2566

ประจำภาคการศึกษาที่ 1/2566

ประจำภาคการศึกษาที่ 2/2566

ประจำภาคการศึกษาที่ 3/2566



ประกาศมหาวิทยาลัยราชภัฏสุรินทร์

ฉบับที่ ๖๓ /๒๕๖๖

เรื่อง ปฏิทินงานทะเบียนนักศึกษา การจัดการเรียนการสอนและแนวทางการประเมินผลการเรียน
หลักสูตรระดับบัณฑิตศึกษา และหลักสูตรประกาศนียบัตรบัณฑิต วิชาชีพครู
ประจำปีภาคเรียนที่ ๑/๒๕๖๖

เพื่อให้การดำเนินการเกี่ยวกับการลงทะเบียน การชำระเงินค่าธรรมเนียมการศึกษา และการจัดกระบวนการเรียนการสอนนักศึกษา ตลอดจนการปฏิบัติงานของคณาจารย์และบุคลากรที่เกี่ยวข้องกับนักศึกษาเป็นไปด้วยความเรียบร้อยและถูกต้องตามระเบียบข้อบังคับต่างๆ มหาวิทยาลัยราชภัฏสุรินทร์ จึงออกประกาศ เรื่อง ปฏิทินงานทะเบียนนักศึกษา การจัดการเรียนการสอนและแนวทางการประเมินผลการเรียนระดับบัณฑิตศึกษา ประจำปีภาคเรียนที่ ๑/๒๕๖๕ ดังนี้

๑. การกำหนดการปฏิบัติงานและหน่วยงานที่รับผิดชอบ

ลำดับ	กิจกรรม	ระยะเวลาดำเนินการ	หน่วยงานที่รับผิดชอบ
๑	พบอาจารย์ที่ปรึกษาเพื่อจองวิชาเรียน	-	ที่ปรึกษา/ส่งเสริม/ กองคลัง/โครงการ บัณฑิตศึกษา
๒	เพิ่มถอนรายวิชาด้วยตนเองทุกชั้นปี	๑๐-๑๑ มิ.ย. ๖๖	ที่ปรึกษา/ส่งเสริม/ กองคลัง/โครงการ บัณฑิตศึกษา
๓	วันเริ่มการเรียนการสอน	๑๗ มิ.ย. ๖๖	คณะ/ โครงการบัณฑิตศึกษา
๔	ช่วงเวลาการยื่นคำร้องขอสำเร็จการศึกษา	๑๗ มิ.ย.-๒๓ ก.ค. ๖๖	ที่ปรึกษา/ส่งเสริม/ การเงิน/โครงการ บัณฑิตศึกษา
๕	ชำระเงินค่าลงทะเบียน (ชำระเงินที่การเงินหรือชำระผ่านธนาคาร) โดยไม่ปรับ	๑๗ มิ.ย. - ๒๓ ก.ค. ๖๖	การเงิน/ส่งเสริม/ อาจารย์ที่ปรึกษา
๖	สอบวัดคุณสมบัติ	๕-๖ ส.ค. ๖๖	สาขาวิชา
๗	ช่วงเวลาการสอบกลางภาคการศึกษา	๑๙-๒๐ ส.ค. ๖๖	ผู้สอน
๘	สอบประมวลความรู้	๙-๑๐ ก.ย. ๖๖	สาขาวิชา
๙	คณะประกาศรายชื่อผู้ไม่มีสิทธิ์สอบปลายภาค	๘ ต.ค. ๖๖	คณะ/ส่งเสริม
๑๐	วันสุดท้ายของการชำระเงินค่ารักษาสภาพการเป็นนักศึกษา	๘ ต.ค. ๖๖	ส่งเสริม/การเงิน/ อาจารย์ที่ปรึกษา
๑๑	วันสุดท้ายของการสอบวิทยานิพนธ์	๔-๕ ต.ค. ๖๖	สาขาวิชา
๑๒	วันสิ้นสุดภาคการศึกษา	๑๕ ต.ค. ๖๖	-

/ลำดับ...

ลำดับ	กิจกรรม	ระยะเวลาดำเนินการ	หน่วยงาน ที่รับผิดชอบ
๑๓	ช่วงการสอนเขตเขยหรือสอบปลายภาค	๘-๙ ต.ค. ๖๖	คณะ/ผู้สอน
๑๔	ประธานสาขา/กลุ่มวิชาส่งผลการเรียนและผล การเรียนแก่ "1" ถึงคณะ	๒๔ ต.ค. ๖๖	คณะ
๑๕	คณะส่งผลการศึกษาให้สำนักส่งเสริมวิชาการ	๒ พ.ย. ๖๖	คณะ/ส่งเสริม
๑๖	คณะอนุกรรมการบัณฑิตศึกษาประชุมพิจารณา ผู้สำเร็จการศึกษา	พ.ย. ๖๖	โครงการบัณฑิตศึกษา
๑๗	คณะกรรมการบัณฑิตศึกษาประชุมพิจารณา อนุมัติสำเร็จการศึกษา	พ.ย. ๖๖	โครงการบัณฑิตศึกษา
๑๘	เสนออนุมัติปริญญา	พ.ย. ๖๖	ส่งเสริมฯ

๒. กำหนดวันสำหรับการเรียนการสอน / การให้คำปรึกษา

นักศึกษาในระดับบัณฑิตศึกษา กำหนดให้เรียนเฉพาะวันเสาร์และวันอาทิตย์ เริ่มตั้งแต่วันที่ ๑๗ มิถุนายน ๒๕๖๖ ถึงวันที่ ๑๕ ตุลาคม ๒๕๖๖ กำหนดให้การจัดสอบปลายภาคในคาบเรียนโดยอาจารย์ผู้สอน ในสัปดาห์ที่ ๑๖ และจัดสอบโดยคณะ ในวันที่ ๑๔-๑๕ ตุลาคม ๒๕๖๖

๓. คาบเรียนในรอบ ๑ วัน มีจำนวน ๑๓ คาบ ดังนี้

คาบที่ ๑ เวลา ๐๘.๐๐-๐๘.๕๐ น.	คาบที่ ๗ เวลา ๑๓.๕๐-๑๔.๔๐ น.
คาบที่ ๒ เวลา ๐๘.๕๐-๐๙.๔๐ น.	คาบที่ ๘ เวลา ๑๔.๔๐-๑๕.๓๐ น.
คาบที่ ๓ เวลา ๐๙.๔๐-๑๐.๓๐ น.	คาบที่ ๙ เวลา ๑๕.๓๐-๑๖.๒๐ น.
คาบที่ ๔ เวลา ๑๐.๓๐-๑๑.๒๐ น.	คาบที่ ๑๐ เวลา ๑๖.๒๐-๑๗.๑๐ น.
คาบที่ ๕ เวลา ๑๑.๒๐-๑๒.๑๐ น.	คาบที่ ๑๑ เวลา ๑๗.๑๐-๑๘.๐๐ น.
คาบที่ ๖ เวลา ๑๓.๐๐-๑๓.๕๐ น.	คาบที่ ๑๒ เวลา ๑๘.๐๐-๑๘.๕๐ น.
คาบที่ ๖ เวลา ๑๒.๑๐-๑๓.๐๐ น. (เฉพาะวันพุธ)คาบที่ ๑๓ เวลา ๑๘.๕๐-๑๙.๕๐ น.	

การจัดตารางเรียนในวันพุธจัดตามคาบที่ ๑-๖ เท่านั้น

๔. การประเมินผล

๔.๑ ให้อาจารย์ผู้สอนรายวิชานั้นๆ เป็นผู้ประเมินผลการเรียนรายวิชา การวัดผลจะต้องกระทำโดยวิธีการต่างๆ เช่น การสอบย่อย การรายงาน การทำงานกลุ่ม การสอบภาคปฏิบัติ การสอบกลางภาค และให้มีการสอบปลายภาค คิดคะแนนเก็บระหว่างภาคให้อยู่ระหว่างร้อยละ ๕๐-๘๐ ทั้งนี้ การจัดกิจกรรมการเรียนการสอนให้เน้นการจัดกิจกรรมการเรียนรู้ที่หลากหลาย พัฒนากระบวนการเรียนรู้ต่างๆ ในท้องถิ่นตลอดจนภูมิปัญญาท้องถิ่น การวัดผลการเรียนต้องได้รับอนุมัติโดยคณะกรรมการบริหารคณะ

๔.๒ นักศึกษาจะมีสิทธิ์สอบปลายภาค ต้องอยู่ในเกณฑ์ต่อไปนี้

๔.๒.๑ มีเวลาเรียนในรายวิชานั้นๆ ไม่น้อยกว่าร้อยละ ๘๐ ของเวลาเรียนทั้งหมดที่กำหนด

๔.๒.๒ ในกรณีที่มีเวลาเรียนในรายวิชาได้น้อยกว่าร้อยละ ๘๐ แต่ไม่น้อยกว่าร้อยละ ๖๐ ให้อยู่ในดุลพินิจของคณบดี

๔.๒.๓ ในกรณีที่มีเวลาเรียนในรายวิชาได้น้อยกว่าร้อยละ ๖๐ จะได้รับผลการเรียนเป็น E หรือ U แล้วแต่กรณี เว้นแต่นักศึกษาขอยกเลิกวิชาเรียนตามกำหนด

/ให้หน่วยงาน...

~ 3 ~

ให้หน่วยงานที่มีหน้าที่รับผิดชอบตามประกาศนี้ มีการวางแผน เตรียมการประสานงานและประชาสัมพันธ์ให้เกิดความเข้าใจรายละเอียดการปฏิบัติต่างๆ โดยยึดกำหนดการในประกาศอย่างเคร่งครัด หากมีความจำเป็นต้องเปลี่ยนแปลงให้ขออนุญาตก่อนดำเนินการ ทั้งนี้ เพื่อให้การดำเนินการเป็นไปด้วยความเรียบร้อยและมีประสิทธิภาพ

จึงประกาศมาเพื่อทราบและปฏิบัติโดยทั่วกัน

ประกาศ ณ วันที่ ๒๕ เดือน กุมภาพันธ์ พ.ศ. ๒๕๖๖



(ผู้ช่วยศาสตราจารย์ฉลอง สุขทอง)
อธิการบดีมหาวิทยาลัยราชภัฏสุรินทร์



ประกาศมหาวิทยาลัยราชภัฏสุรินทร์
ฉบับที่ ๒๒๙/๒๕๖๖

เรื่อง ปฏิทินงานทะเบียนนักศึกษา การจัดการเรียนการสอนและแนวทางการประเมินผลการเรียน
หลักสูตรระดับบัณฑิตศึกษา และหลักสูตรประกาศนียบัตรบัณฑิต วิชาชีพครู
ประจำปีภาคเรียนที่ ๒/๒๕๖๖

เพื่อให้การดำเนินการเกี่ยวกับการลงทะเบียน การชำระเงินค่าธรรมเนียมการศึกษา และการจัดกระบวนการเรียนการสอนนักศึกษา ตลอดจนการปฏิบัติงานของคณาจารย์และบุคลากรที่เกี่ยวข้องกับนักศึกษาเป็นไปด้วยความเรียบร้อยและถูกต้องตามระเบียบข้อบังคับต่างๆ มหาวิทยาลัยราชภัฏสุรินทร์ จึงออกประกาศ เรื่อง ปฏิทินงานทะเบียนนักศึกษา การจัดการเรียนการสอนและแนวทางการประเมินผลการเรียนระดับบัณฑิตศึกษา ประจำปีภาคเรียนที่ ๒/๒๕๖๖ ดังนี้

๑. การกำหนดการปฏิบัติงานและหน่วยงานที่รับผิดชอบ

ลำดับ	กิจกรรม	ระยะเวลาดำเนินการ	หน่วยงานที่รับผิดชอบ
๑	พบอาจารย์ที่ปรึกษาเพื่อจองวิชาเรียน	๒๘ พ.ย. ๖๖	ที่ปรึกษา/ส่งเสริม/ กองคลัง/โครงการ บัณฑิตศึกษา
๒	เพิ่มถอนรายวิชาด้วยตนเองทุกชั้นปี	๔-๕ พ.ย. ๖๖	ที่ปรึกษา/ส่งเสริม/ กองคลัง/โครงการ บัณฑิตศึกษา
๓	วันเริ่มการเรียนการสอน	๑๑ พ.ย. ๖๖	คณะ/ โครงการบัณฑิตศึกษา
๔	ช่วงเวลาการยื่นคำร้องขอสำเร็จการศึกษา	๑๑ พ.ย. - ๑๗ ธ.ค. ๖๖	ที่ปรึกษา/ส่งเสริม/ กองคลัง/โครงการ บัณฑิตศึกษา
๕	ชำระเงินค่าลงทะเบียน (ชำระเงินที่ การเงินหรือชำระผ่านธนาคาร) โดยไม่ปรับ	๑๑ พ.ย. - ๑๗ ธ.ค. ๖๖	กองคลัง/ส่งเสริม/อาจารย์ ที่ปรึกษา
๖	สอบวัดคุณสมบัติ	๑๒-๑๗ ธ.ค. ๖๖	สาขาวิชา
๗	ช่วงเวลาการสอบกลางภาคการศึกษา	๑๓-๑๔ ม.ค. ๖๗	ผู้สอน
๘	สอบประมวลความรู้	๒๒-๒๙ ม.ค. ๖๗	สาขาวิชา
๙	คณะประกาศรายชื่อผู้ไม่มีสิทธิ์สอบปลาย ภาค	๒๕ ก.พ. ๖๗	คณะ/ส่งเสริม
๑๐	วันสุดท้ายของการชำระเงินค่ารักษา สภาพการเป็นนักศึกษา	๓ มี.ค. ๖๗	ส่งเสริม/กองคลัง/ อาจารย์ที่ปรึกษา
๑๑	วันสุดท้ายของการสอบวิทยานิพนธ์	๑๐ มี.ค. ๖๗	สาขาวิชา

/ลำดับ...

ลำดับ	กิจกรรม	ระยะเวลาดำเนินการ	หน่วยงานที่รับผิดชอบ
๑๒	วันสิ้นสุดภาคการศึกษา	๑๐ มี.ค. ๖๗	-
๑๓	ช่วงการสอนชดเชยหรือสอบปลายภาค	๙-๑๐ มี.ค. ๖๗	คณะ/ผู้สอน
๑๔	ประธานสาขา/กลุ่มวิชาส่งผลการเรียนและผลการเรียนแก่ "I" ถึงคณะ	๒๓ มี.ค. ๖๗	คณะ
๑๕	คณะส่งผลการศึกษาให้สำนักส่งเสริมวิชาการ	๒๕ มี.ค. ๖๗	คณะ/ส่งเสริม
๑๖	คณะอนุกรรมการบัณฑิตศึกษาประชุมพิจารณาผู้สำเร็จการศึกษา	เม.ย. ๖๗	โครงการบัณฑิตศึกษา (อาจมีการเปลี่ยนแปลงตามความเหมาะสม)
๑๗	คณะกรรมการบัณฑิตศึกษาประชุมพิจารณาอนุมัติสำเร็จการศึกษา	เม.ย. ๖๗	โครงการบัณฑิตศึกษา (อาจมีการเปลี่ยนแปลงตามความเหมาะสม)
๑๘	เสนออนุมัติปริญญา	เม.ย.-พ.ค. ๖๗	ส่งเสริม (อาจมีการเปลี่ยนแปลงตามความเหมาะสม)

๒. กำหนดวันสำหรับการเรียนการสอน / การให้คำปรึกษา

นักศึกษาระดับบัณฑิตศึกษา กำหนดให้เรียนเฉพาะวันเสาร์และวันอาทิตย์ เริ่มตั้งแต่วันที่ ๑๑ พฤศจิกายน ๒๕๖๖ ถึงวันที่ ๑๐ มีนาคม ๒๕๖๗ กำหนดให้การจัดสอบปลายภาคในคาบเรียน โดยอาจารย์ผู้สอน ในสัปดาห์ที่ ๑๖ และจัดสอบโดยคณะ ในวันที่ ๙-๑๐ มีนาคม ๒๕๖๗

๓. คาบเรียนในรอบ ๑ วัน มีจำนวน ๑๓ คาบ ดังนี้

คาบที่ ๑ เวลา ๐๘.๐๐-๐๘.๕๐ น.	คาบที่ ๗ เวลา ๑๓.๕๐-๑๔.๔๐ น.
คาบที่ ๒ เวลา ๐๘.๕๐-๐๙.๔๐ น.	คาบที่ ๘ เวลา ๑๔.๔๐-๑๕.๓๐ น.
คาบที่ ๓ เวลา ๐๙.๔๐-๑๐.๓๐ น.	คาบที่ ๙ เวลา ๑๕.๓๐-๑๖.๒๐ น.
คาบที่ ๔ เวลา ๑๐.๓๐-๑๑.๒๐ น.	คาบที่ ๑๐ เวลา ๑๖.๒๐-๑๗.๑๐ น.
คาบที่ ๕ เวลา ๑๑.๒๐-๑๒.๑๐ น.	คาบที่ ๑๑ เวลา ๑๗.๑๐-๑๘.๐๐ น.
คาบที่ ๖ เวลา ๑๓.๐๐-๑๓.๕๐ น.	คาบที่ ๑๒ เวลา ๑๘.๐๐-๑๘.๕๐ น.
คาบที่ ๖ เวลา ๑๒.๑๐-๑๓.๐๐ น. (เฉพาะวันพุธ) คาบที่ ๑๓ เวลา ๑๘.๕๐-๑๙.๕๐ น.	

การจัดตารางเรียนในวันพุธจัดตามคาบที่ ๑-๖ เท่านั้น

๔. การประเมินผล

๔.๑ ให้อาจารย์ผู้สอนรายวิชานั้นๆ เป็นผู้ประเมินผลการเรียนรายวิชา การวัดผลจะต้องกระทำโดยวิธีการต่างๆ เช่น การสอบย่อย การรายงาน การทำงานกลุ่ม การสอบภาคปฏิบัติ การสอบกลางภาค และให้มีการสอบปลายภาค คิดคะแนนเก็บระหว่างภาคให้อยู่ระหว่างร้อยละ ๕๐-๘๐ ทั้งนี้ การจัดกิจกรรมการเรียนการสอนให้เน้นการจัดกิจกรรมการเรียนรู้ที่หลากหลาย พัฒนากระบวนการเรียนรู้ต่างๆ ในท้องถิ่นตลอดจนภูมิปัญญาท้องถิ่น การวัดผลการเรียนต้องได้รับอนุมัติโดยคณะกรรมการบริหารคณะ

๔.๒ นักศึกษาจะมีสิทธิ์สอบปลายภาค ต้องอยู่ในเกณฑ์ต่อไปนี้

๔.๒.๑ มีเวลาเรียนในรายวิชานั้นๆ ไม่น้อยกว่าร้อยละ ๘๐ ของเวลาเรียนทั้งหมดที่กำหนด

/๔.๒.๒ ในกรณี...

๔.๒.๒ ในกรณีที่มีเวลาเรียนในรายวิชาได้น้อยกว่าร้อยละ ๘๐ แต่ไม่น้อยกว่าร้อยละ ๖๐ ให้อยู่ในดุลพินิจของคณบดี

๔.๒.๓ ในกรณีที่มีเวลาเรียนในรายวิชาได้น้อยกว่าร้อยละ ๖๐ จะได้รับผลการเรียน เป็น E หรือ U แล้วแต่กรณี เว้นแต่นักศึกษาขอยกเลิกวิชาเรียนตามกำหนด

ให้หน่วยงานที่มีหน้าที่รับผิดชอบตามประกาศนี้ มีการวางแผน เตรียมการประสานงานและ ประชาสัมพันธ์ให้เกิดความเข้าใจรายละเอียดการปฏิบัติต่างๆ โดยยึดกำหนดการในประกาศอย่างเคร่งครัด หากมีความจำเป็นต้องเปลี่ยนแปลงให้ขออนุญาตก่อนดำเนินการ ทั้งนี้ เพื่อให้การดำเนินการเป็นไปด้วยความ เรียบร้อยและมีประสิทธิภาพ

จึงประกาศมาเพื่อทราบและปฏิบัติโดยทั่วกัน

ประกาศ ณ วันที่ ๑๐ เดือนพฤษภาคม พ.ศ. ๒๕๖๖



(ผู้ช่วยศาสตราจารย์ฉลอง สุขทอง)
อธิการบดีมหาวิทยาลัยราชภัฏสุรินทร์

ปฏิทินทะเบียนนักศึกษา การจัดการเรียนการสอน
และประเมินผลการศึกษา ประจำปีภาคการศึกษาที่ 2/2566

เดือน	สัปดาห์ที่	ภาคปกติ					ภาคพิเศษ		หมายเหตุ
		จันทร์	อังคาร	พุธ	พฤหัสบดี	ศุกร์	เสาร์	อาทิตย์	
พฤศจิกายน 66	-			1	2	3	4	5	*(เปิด 2/66)
	1	6	7	8	9	10	11 (1) *	12 (1)	
	2	13	14	15	16	17	18 (2)	19 (2)	
ธันวาคม 66	3	20	21	22	23	24	25 (3)	26 (3)	
	4	27	28	29	30	1	2 (4)	3 (4)	
	5	4	5 (หยุด)	6	7	8	9 (5)	10 (5)	
มกราคม 67	6	11 (หยุด)	12	13	14	15	16 (6)	17 (6)	
	7	18	19	20	21	22	23 (7)	24 (7)	
	8	25	26	27	28	29	30 (หยุด)	31(หยุด)	
กุมภาพันธ์ 67	9	1 (หยุด)	2	3	4	5	6 (8)	7 (8)	สอบกลางภาค
	10	8	9	10	11	12	13 (9)	14 (9)	
	11	15	16	17	18	19	20 (10)	21 (10)	
มีนาคม 67	12	22	23	24	25	26	27 (11)	28 (11)	
	13	29	30	31	1	2	3 (12)	4 (12)	
	14	5	6	7	8	9	10 (13)	11 (13)	
มีนาคม 67	15	12	13	14	15	16	17 (14)	18 (14)	
	16	19	20	21	22	23	24(หยุด)	25 (15)	
	17	26(หยุด)	27	28	29	1	2 (15)	3 (16)	
มีนาคม 67	18	4	5	6	7	8	9 (16)	10(17)	สอบปลายภาค
	19	11	12	13	14	15	16	17	
	20	18	19	20	21	22	23	24	
มีนาคม 67	21	25	26	27	28	29	30	31	

หมายเหตุ 13 ตุลาคม 66 วันคล้ายวันสวรรคต พระบาทสมเด็จพระบรมชนกาธิเบศร
23 ตุลาคม 66 วันปิยมหาราช
5 ธันวาคม 66 วันคล้ายวันเฉลิมฯ ร.9 , วันพ่อ
11 ธันวาคม 66 วันหยุดชดเชยวันรัฐธรรมนูญ
30, 31 ธันวาคม 66 วันสิ้นปี
1 มกราคม 67 หยุดชดเชยวันที่ 12 วันแม่แห่งชาติ
24 กุมภาพันธ์ 2567 วันมาฆบูชา
26 กุมภาพันธ์ 2567 หยุดชดเชยวันมาฆบูชา



ประกาศมหาวิทยาลัยราชภัฏสุรินทร์

ฉบับที่ ๒๒๙/๒๕๖๖

เรื่อง ปฏิทินงานทะเบียนนักศึกษา การจัดการเรียนการสอน และการประเมินผลการศึกษา
ระดับบัณฑิตศึกษา ภาคฤดูร้อน ประจำปีการศึกษา ๒๕๖๖

เพื่อให้การดำเนินการเกี่ยวกับการลงทะเบียน การชำระเงินค่าธรรมเนียมการศึกษา และการจัดกระบวนการเรียนการสอนนักศึกษา ตลอดจนการปฏิบัติงานของคณาจารย์และบุคลากรที่เกี่ยวข้องกับนักศึกษาเป็นไปด้วยความเรียบร้อยและถูกต้องตามประกาศกระทรวงศึกษาธิการ เรื่องเกณฑ์มาตรฐานหลักสูตรระดับบัณฑิตศึกษา พ.ศ. ๒๕๔๘ และข้อบังคับมหาวิทยาลัยราชภัฏสุรินทร์ ว่าด้วยการจัดการศึกษา ระดับบัณฑิตศึกษา พ.ศ. ๒๕๖๑ จึงออกประกาศ เรื่อง ปฏิทินงานทะเบียนนักศึกษา การจัดการเรียนการสอน และแนวทางการประเมินผลการเรียนระดับบัณฑิตศึกษา ภาคฤดูร้อน ปีการศึกษา ๒๕๖๖ ดังนี้

๑. การกำหนดการปฏิบัติงานและหน่วยงานที่รับผิดชอบ

ที่	กิจกรรม	ระยะเวลาดำเนินงาน	หน่วยงานที่รับผิดชอบ
๑	พบอาจารย์ที่ปรึกษาเพื่อจองรายวิชาเรียน	-	ที่ปรึกษา/คณะ/ ส่งเสริม/ กองคลัง/ บัณฑิตศึกษา
๒	เพิ่มถอนรายวิชาด้วยตนเอง	๑๗-๒๙ มี.ค. ๖๗	สาขาวิชา/คณะ/ ส่งเสริม/กองคลัง/ บัณฑิตศึกษา
๓	วันเริ่มการเรียนการสอน	๓๐ มี.ค. ๖๗	คณะ/ส่งเสริม/ กองคลัง/ บัณฑิตศึกษา
๔	นักศึกษาขอเปลี่ยนแปลง/เพิ่ม-ถอนรายวิชา ในระบบจองรายวิชา (ยื่นคำร้องออนไลน์)	๓๐ มี.ค. - ๗ เม.ย. ๖๗	ที่ปรึกษา/คณะ/ ส่งเสริม/ บัณฑิตศึกษา
๕	ชำระเงินค่าลงทะเบียน (ชำระที่กองคลังหรือชำระผ่านธนาคาร) โดยไม่ปรับ	๓๐ มี.ค. - ๒๘ เม.ย. ๖๗	ที่ปรึกษา/กองคลัง/ ธนาคาร
๖	ช่วงเวลาการยื่นคำร้องขอสำเร็จการศึกษา	๓๐ มี.ค. - ๒๘ เม.ย. ๖๗	ที่ปรึกษา/ส่งเสริม/ กองคลัง/ บัณฑิตศึกษา
๗	ชำระเงินค่าลงทะเบียนหลังกำหนด (ชำระที่กองคลังมหาวิทยาลัยฯเท่านั้น) โดยมีค่าปรับ	๒๙ เม.ย. ๖๗ (เป็นต้นไป)	ส่งเสริม/กองคลัง/ บัณฑิตศึกษา
๘	สอบวัดคุณสมบัติ	๒๐-๒๑ เม.ย. ๖๗	สาขาวิชา

/ที่ ...

ที่	กิจกรรม	ระยะเวลาดำเนินงาน	หน่วยงานที่รับผิดชอบ
๙	ช่วงเวลากการสอบกลางภาค	๔-๕ พ.ค. ๖๗	ผู้สอน
๑๐	สอบประมวลความรู้	๒๕-๒๖ พ.ค. ๖๗	สาขาวิชา
๑๑	วันสุดท้ายของการยื่นคำร้องขอแก้ "I"	๑๙ พ.ค. ๖๗	ที่ปรึกษา/คณะ
๑๒	วันสุดท้ายของการยื่นคำร้องขอถอนรายวิชา "W" (Withdrawn) (กรณีชำระค่าลงทะเบียนเรียบร้อยแล้ว)	๒๖ พ.ค. ๖๗	ที่ปรึกษา/คณะ/ ส่งเสริม/บัณฑิตศึกษา
๑๓	ช่วงการสอนชดเชยหรือสอบปลายภาค โดยอาจารย์ผู้สอน/สาขาวิชา	๒๕-๒๖ พ.ค. ๖๗	ผู้สอน/คณะ
๑๔	คณะประกาศรายชื่อผู้ไม่มีสิทธิ์สอบปลายภาค	๒๖ พ.ค. ๖๗	ผู้สอน/คณะ
๑๕	วันสุดท้ายของการชำระเงินรักษาสภาการเป็นนักศึกษา	๒๖ พ.ค. ๖๗	ที่ปรึกษา/ส่งเสริม/ กองคลัง/บัณฑิตศึกษา
๑๖	วันสุดท้ายของการสอบวิทยานิพนธ์	๒ มิ.ย. ๖๗	สาขาวิชา
๑๗	ช่วงการสอบปลายภาค	๑-๒ มิ.ย. ๖๗	คณะ/ผู้สอน
๑๘	วันสิ้นสุดภาคการศึกษา	๒ มิ.ย. ๖๗	--
๑๙	ประธานสาขา/กลุ่มวิชาส่งผลการเรียนและผลการเรียนแก้ "I" ถึงคณะ	๖ มิ.ย. ๖๗	คณะ
๒๐	คณะส่งผลการศึกษาให้สำนักส่งเสริมวิชาการ	๑๐ มิ.ย. ๖๗	คณะ/ส่งเสริม/ บัณฑิตศึกษา
๒๑	คณะกรรมการบัณฑิตศึกษาประชุมพิจารณาผู้สำเร็จการศึกษา	ก.ค. ๖๗	บัณฑิตศึกษา
๒๒	คณะกรรมการบัณฑิตศึกษาประชุมพิจารณาอนุมัติสำเร็จการศึกษา	ก.ค. ๖๗	บัณฑิตศึกษา
๒๓	เสนออนุมัติปริญญา	ส.ค. ๖๗	ส่งเสริมฯ

๒. กำหนดวันสำหรับการเรียนการสอน / การให้คำปรึกษา

นักศึกษาระดับบัณฑิตศึกษา กำหนดให้เรียนเฉพาะวันเสาร์และวันอาทิตย์ เริ่มตั้งแต่วันที่ ๓๐ มีนาคม ๒๕๖๗ ถึงวันที่ ๒ มิถุนายน ๒๕๖๗ กำหนดให้การจัดสอบปลายภาคในคาบเรียนโดยอาจารย์ผู้สอน ในสัปดาห์ที่ ๘ และจัดสอบโดยคณะในวันที่ ๑-๒ มิถุนายน ๒๕๖๗

๓. คาบเรียนในรอบ ๑ วัน มีจำนวน ๑๓ คาบ ดังนี้

คาบที่ ๑ เวลา ๐๘.๐๐-๐๘.๕๐ น.	คาบที่ ๗ เวลา ๑๓.๕๐-๑๔.๔๐ น.
คาบที่ ๒ เวลา ๐๘.๕๐-๐๙.๔๐ น.	คาบที่ ๘ เวลา ๑๔.๔๐-๑๕.๓๐ น.
คาบที่ ๓ เวลา ๐๙.๔๐-๑๐.๓๐ น.	คาบที่ ๙ เวลา ๑๕.๓๐-๑๖.๒๐ น.
คาบที่ ๔ เวลา ๑๐.๓๐-๑๑.๒๐ น.	คาบที่ ๑๐ เวลา ๑๖.๒๐-๑๗.๑๐ น.
คาบที่ ๕ เวลา ๑๑.๒๐-๑๒.๑๐ น.	คาบที่ ๑๑ เวลา ๑๗.๑๐-๑๘.๐๐ น.
คาบที่ ๖ เวลา ๑๓.๐๐-๑๓.๕๐ น.	คาบที่ ๑๒ เวลา ๑๘.๐๐-๑๘.๕๐ น.

/ คาบที่ ...

คาบที่ ๖ เวลา ๑๒.๑๐-๑๓.๐๐ น. (เฉพาะวันพุธ) คาบที่ ๑๓ เวลา ๑๘.๕๐-๑๙.๕๐ น.
การจัดตารางเรียนในวันพุธจัดตามคาบที่ ๑-๖ เท่านั้น

๔. การประเมินผล

๔.๑ ให้อาจารย์ผู้สอนรายวิชานั้นๆ เป็นผู้ประเมินผลการเรียนรายวิชา การวัดผลจะต้องกระทำโดยวิธีการต่างๆ เช่น การสอบย่อย การรายงาน การทำงานกลุ่ม การสอบภาคปฏิบัติ การสอบกลางภาค และให้มีการสอบปลายภาค คิดคะแนนเก็บระหว่างภาคให้อยู่ระหว่างร้อยละ ๕๐-๘๐ ทั้งนี้ การจัดกิจกรรมการเรียนการสอนให้เน้นการจัดกิจกรรมการเรียนรู้ที่หลากหลาย พัฒนากระบวนการเรียนรู้ต่างๆ ในท้องถิ่นตลอดจนภูมิปัญญาท้องถิ่น การวัดผลการเรียนต้องได้รับอนุมัติโดยคณะกรรมการบริหารคณะ

๔.๒ นักศึกษาจะมีสิทธิ์สอบปลายภาค ต้องอยู่ในเกณฑ์ต่อไปนี้

๔.๒.๑ มีเวลาเรียนในรายวิชานั้นๆ ไม่น้อยกว่าร้อยละ ๘๐ ของเวลาเรียนทั้งหมดที่กำหนด

๔.๒.๒ ในกรณีที่มีเวลาเรียนในรายวิชาได้น้อยกว่าร้อยละ ๘๐ แต่ไม่น้อยกว่าร้อยละ ๖๐ ให้อยู่ในดุลพินิจของคณบดี

๔.๒.๓ ในกรณีที่มีเวลาเรียนในรายวิชาได้น้อยกว่าร้อยละ ๖๐ จะได้รับผลการเรียนเป็น E หรือ U แล้วแต่กรณี เว้นแต่นักศึกษาขอยกเลิกวิชาเรียนตามกำหนด (W)

ให้หน่วยงานที่มีหน้าที่รับผิดชอบตามประกาศนี้ มีการวางแผน เตรียมการประสานงานและประชาสัมพันธ์ให้เกิดความเข้าใจรายละเอียดการปฏิบัติต่างๆ โดยยึดกำหนดการในประกาศอย่างเคร่งครัด หากมีความจำเป็นต้องเปลี่ยนแปลงให้ขออนุญาตก่อนดำเนินการ ทั้งนี้ เพื่อให้การดำเนินการเป็นไปด้วยความเรียบร้อยและมีประสิทธิภาพ

จึงประกาศมาเพื่อทราบและปฏิบัติโดยทั่วกัน

ประกาศ ณ วันที่ ๑๐ เดือน พฤษภาคม พ.ศ. ๒๕๖๖



(ผู้ช่วยศาสตราจารย์ฉลอง สุขทอง)
อธิการบดีมหาวิทยาลัยราชภัฏสุรินทร์

ปฏิทินงานทะเบียนนักศึกษา การจัดการเรียนการสอน และการประเมินผลการศึกษา
ระดับบัณฑิตศึกษา ภาคฤดูร้อน ประจำปีการศึกษา ๒๕๖๖

เดือน	สัปดาห์ที่	จันทร์	อังคาร	พุธ	พฤหัสบดี	ศุกร์	เสาร์	อาทิตย์	หมายเหตุ
มีนาคม 67						1	2	3	
		4	5	6	7	8	9	10	
		11	12	13	14	15	16	17	
เมษายน 67	1	18	19	20	21	22	23	24	*(เปิด 3/66)
	2	25	26	27	28	29	30 (1)*	31 (1)	
	3	1	2	3	4	5	6 (2)	7 (2)	
	4	8 (หยุด)	9	10	11	12	13 (หยุด)	14 (หยุด)	
พฤษภาคม 67	5	15 (หยุด)	16 (หยุด)	17	18	19	20 (3)	21 (3)	สอบกลางภาค
	6	22	23	24	25	26	27 (4)	28 (4)	
	7	29	30	1	2	3	4 (5)	5 (5)	
	8	6 (หยุด)	7	8	9	10	11 (6)	12 (6)	
มิถุนายน 67	9	13	14	15	16	17	18 (7)	19 (7)	สอบปลายภาค
	10	20	21	22 (หยุด)	23	24	25 (8)	26 (8)	
	11	27	28	29	30	31	1 (9)	2 (9)	
	12	3 (หยุด)	4	5	6	7	8	9	
	13	10	11	12	13	14	15**	16	
	14	17	18	19	20	21	22	23	
		24	25	26	27	28	29	30	** (เปิด 1/67)

หมายเหตุ 8 เมษายน 67 หยุดชดเชยวันที่ 6 วันจักรี
13,14,15,16 เมษายน 67 วันสงกรานต์
6 พฤษภาคม 67 หยุดชดเชยวันที่ 4 วันฉัตรมงคล
22 พฤษภาคม 67 วันวิสาขบูชา
.....พฤษภาคม 67 รอประกาศวันพืชมงคล
3 มิถุนายน 67 วันเฉลิมพระชนมพรรษาสมเด็จพระนางเจ้าพระบรมราชินี
10 มิถุนายน 67 เปิดภาคการศึกษาที่ 1/2567



ปฏิทินงานทะเบียนนักศึกษา

ประจำปีการศึกษา ๒๕๖๗

ประจำภาคเรียนที่ ๑/๒๕๖๗

ประจำภาคเรียนที่ ๒/๒๕๖๗

ประจำภาคเรียนที่ ๓/๒๕๖๗



ปฏิทินงานทะเบียนนักศึกษา

ประจำปีการศึกษา ๒๕๖๗

ประกาศเรียนที่ ๑/๒๕๖๗



ประกาศมหาวิทยาลัยราชภัฏสุรินทร์

ฉบับที่ ๐๙๙ /๒๕๖๗

เรื่อง ปฏิทินงานทะเบียนนักศึกษา การจัดการเรียนการสอนและแนวทางการประเมินผลการเรียน
หลักสูตรประกาศนียบัตรบัณฑิต วิชาชีพครู และหลักสูตรระดับบัณฑิตศึกษา
ประจำภาคการศึกษา ๑/๒๕๖๗

เพื่อให้การดำเนินการเกี่ยวกับการลงทะเบียน การชำระเงินค่าธรรมเนียมการศึกษา และการจัดกระบวนการเรียนการสอนนักศึกษา ตลอดจนการปฏิบัติงานของคณาจารย์และบุคลากรที่เกี่ยวข้องกับนักศึกษาเป็นไปด้วยความเรียบร้อยและถูกต้องตามระเบียบข้อบังคับต่างๆ มหาวิทยาลัยราชภัฏสุรินทร์ จึงออกประกาศ เรื่อง ปฏิทินงานทะเบียนนักศึกษา การจัดการเรียนการสอนและแนวทางการประเมินผลการเรียน หลักสูตรประกาศนียบัตรบัณฑิต วิชาชีพครู และหลักสูตรระดับบัณฑิตศึกษา ประจำภาคการศึกษาที่ ๑/๒๕๖๗ ดังนี้

๑. การกำหนดการปฏิบัติงานและหน่วยงานที่รับผิดชอบ

ลำดับ	กิจกรรม	ระยะเวลาดำเนินการ	หน่วยงานที่รับผิดชอบ
๑	พบอาจารย์ที่ปรึกษาเพื่อจองวิชาเรียน	-	ที่ปรึกษา/ส่งเสริม/ กองคลัง/ โครงการบัณฑิตศึกษา
๒	เพิ่มถอนรายวิชาด้วยตนเองทุกชั้นปี	๘-๙ มิ.ย. ๖๗	ที่ปรึกษา/ส่งเสริม/ กองคลัง/ โครงการบัณฑิตศึกษา
๓	วันเริ่มการเรียนการสอน	๑๕ มิ.ย. ๖๗	คณะ/ โครงการบัณฑิตศึกษา
๔	ช่วงเวลาการยื่นคำร้องขอสำเร็จการศึกษา	๑๕ มิ.ย.-๑๔ ก.ค. ๖๗	ที่ปรึกษา/ส่งเสริม/ กองคลัง/ โครงการบัณฑิตศึกษา
๕	ชำระเงินค่าลงทะเบียน (ชำระเงินที่กองคลังหรือชำระผ่านธนาคาร) โดยไม่ปรับ	๑๕ มิ.ย.-๑๔ ก.ค. ๖๗	กองคลัง/ส่งเสริม/ อาจารย์ที่ปรึกษา
๖	ชำระเงินค่าลงทะเบียน (ชำระเงินที่กองคลังหรือชำระผ่านธนาคาร) โดยมีค่าปรับ	๑๕ ก.ค. ๖๗ (เป็นต้นไป)	กองคลัง/ส่งเสริม/ อาจารย์ที่ปรึกษา
๗	สอบวัดคุณสมบัติ	๓-๔ ส.ค. ๖๗	สาขาวิชา
๘	ช่วงเวลาการสอบกลางภาค	๑๗-๑๘ ส.ค. ๖๗	ผู้สอน
๙	สอบประมวลความรู้	๑๔-๑๕ ก.ย. ๖๗	สาขาวิชา
๑๐	คณะประกาศรายชื่อผู้ไม่มีสิทธิ์สอบปลายภาค	๒๙ ก.ย. ๖๗	คณะ/ส่งเสริม

/ลำดับ...

ลำดับ	กิจกรรม	ระยะเวลาดำเนินการ	หน่วยงาน ที่รับผิดชอบ
๑๑	วันสุดท้ายของการชำระเงินค่ารักษาสุขภาพการ เป็นนักศึกษา	๖ ต.ค. ๖๗	ส่งเสริม/การเงิน/ อาจารย์ที่ปรึกษา
๑๒	วันสุดท้ายของการสอบวิทยานิพนธ์	๕-๖ ต.ค. ๖๗	สาขาวิชา
๑๓	ช่วงการสอนชดเชยหรือสอบปลายภาค	๕-๖ ต.ค. ๖๗	คณะ/ผู้สอน
๑๔	วันสิ้นสุดภาคการศึกษา	๑๓ ต.ต. ๖๗	-
๑๕	ประธานสาขา/กลุ่มวิชาส่งผลการเรียนและผล การเรียนแก่ "I" ถึงคณะ	๒๐ ต.ค. ๖๗	คณะ
๑๖	คณะส่งผลการศึกษาให้สำนักส่งเสริมวิชาการ	๒๘ ต.ค. ๖๗	คณะ/ส่งเสริม
๑๗	คณะอนุกรรมการบัณฑิตศึกษาประชุม พิจารณาผู้สำเร็จการศึกษา	พ.ย. ๖๗	คณะอนุกรรมการบัณฑิตฯ
๑๘	คณะกรรมการบัณฑิตศึกษาประชุมพิจารณา อนุมัติสำเร็จการศึกษา	พ.ย. ๖๗	คณะกรรมการบัณฑิตศึกษา
๑๙	คณะกรรมการสภาวิชาการประชุมพิจารณา เสนอการให้ปริญญา	พ.ย. ๖๗	คณะกรรมการสภาวิชาการ
๒๐	คณะกรรมการสภามหาวิทยาลัยพิจารณา อนุมัติให้ปริญญา	ธ.ค. ๖๗	คณะกรรมการสภามหาวิทยาลัย

๒. กำหนดวันสำหรับการเรียนการสอน / การให้คำปรึกษา

นักศึกษาระดับบัณฑิตศึกษา กำหนดให้เรียนเฉพาะวันเสาร์และวันอาทิตย์ เริ่มตั้งแต่วันที่ ๑๕ มิถุนายน ๒๕๖๗ ถึงวันที่ ๑๓ ตุลาคม ๒๕๖๗ กำหนดให้การจัดสอบปลายภาคในคาบเรียนโดยอาจารย์ผู้สอน/สาขา/คณะ ในสัปดาห์ที่ ๑๖ และจัดสอบโดยคณะ ในวันที่ ๑๒-๑๓ ตุลาคม ๒๕๖๗

๓. คาบเรียนในรอบ ๑ วัน มีจำนวน ๑๓ คาบ ดังนี้

คาบที่ ๑ เวลา ๐๘.๐๐-๐๘.๕๐ น.	คาบที่ ๗ เวลา ๑๓.๕๐-๑๔.๔๐ น.
คาบที่ ๒ เวลา ๐๘.๕๐-๐๙.๔๐ น.	คาบที่ ๘ เวลา ๑๔.๔๐-๑๕.๓๐ น.
คาบที่ ๓ เวลา ๐๙.๔๐-๑๐.๓๐ น.	คาบที่ ๙ เวลา ๑๕.๓๐-๑๖.๒๐ น.
คาบที่ ๔ เวลา ๑๐.๓๐-๑๑.๒๐ น.	คาบที่ ๑๐ เวลา ๑๖.๒๐-๑๗.๑๐ น.
คาบที่ ๕ เวลา ๑๑.๒๐-๑๒.๑๐ น.	คาบที่ ๑๑ เวลา ๑๗.๑๐-๑๘.๐๐ น.
คาบที่ ๖ เวลา ๑๓.๐๐-๑๓.๕๐ น.	คาบที่ ๑๒ เวลา ๑๘.๐๐-๑๘.๕๐ น.

๔. การประเมินผล

๔.๑ ให้อาจารย์ผู้สอนรายวิชานั้นๆ เป็นผู้ประเมินผลการเรียนรายวิชา การวัดผลจะต้องกระทำโดยวิธีการต่างๆ เช่น การสอบย่อย การรายงาน การทำงานกลุ่ม การสอบภาคปฏิบัติ การสอบกลางภาค และให้มีการสอบปลายภาค คิดคะแนนเก็บระหว่างภาคให้อยู่ระหว่างร้อยละ ๕๐-๘๐ ทั้งนี้ การจัดกิจกรรมการเรียนการสอนให้เน้นการจัดกิจกรรมการเรียนรู้ที่หลากหลาย พัฒนากระบวนการเรียนรู้ต่างๆ ในท้องถิ่นตลอดจนภูมิปัญญาท้องถิ่น การวัดผลการเรียนต้องได้รับอนุมัติโดยคณะกรรมการบริหารคณะ

๔.๒ นักศึกษาจะมีสิทธิ์สอบปลายภาค ต้องอยู่ในเกณฑ์ต่อไปนี้

/๔.๒.๑ มีเวลา...

๔.๒.๑ มีเวลาเรียนในรายวิชานั้นๆ ไม่น้อยกว่าร้อยละ ๘๐ ของเวลาเรียนทั้งหมด
ที่กำหนด

๔.๒.๒ ในกรณีที่มีเวลาเรียนในรายวิชาได้น้อยกว่าร้อยละ ๘๐ แต่ไม่น้อยกว่าร้อยละ
๖๐ ให้อยู่ในดุลพินิจของคณบดี

๔.๒.๓ ในกรณีที่มีเวลาเรียนในรายวิชาได้น้อยกว่าร้อยละ ๖๐ จะได้รับผลการเรียน
เป็น E หรือ U แล้วแต่กรณี เว้นแต่นักศึกษาขอยกเลิกวิชาเรียนตามกำหนด

ให้หน่วยงานที่มีหน้าที่รับผิดชอบตามประกาศนี้ มีการวางแผน เตรียมการประสานงานและ
ประชาสัมพันธ์ให้เกิดความเข้าใจรายละเอียดการปฏิบัติต่างๆ โดยยึดกำหนดการในประกาศอย่างเคร่งครัด
หากมีความจำเป็นต้องเปลี่ยนแปลงให้ขออนุญาตก่อนดำเนินการ ทั้งนี้ เพื่อให้การดำเนินการเป็นไปด้วยความ
เรียบร้อยและมีประสิทธิภาพ

จึงประกาศมาเพื่อทราบและปฏิบัติโดยทั่วกัน

ประกาศ ณ วันที่ ๑๕ เดือน มีนาคม พ.ศ. ๒๕๖๗



(รองศาสตราจารย์จिरายุ ทรัพย์สิน)
รองอธิการบดี ปฏิบัติราชการแทน
อธิการบดีมหาวิทยาลัยราชภัฏสุรินทร์

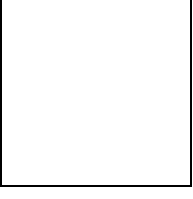

0000

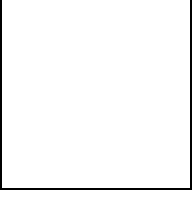

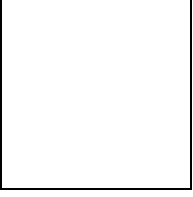
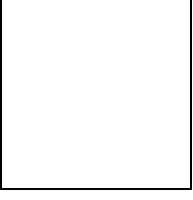

100

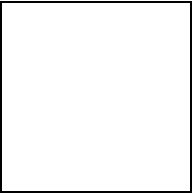
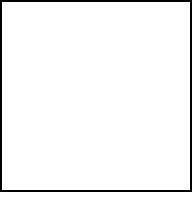

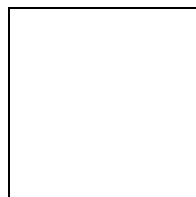

100

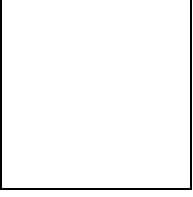

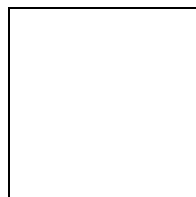

১৩০

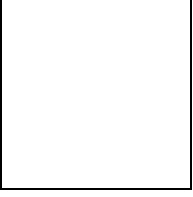

ปฏิทินงานทะเบียนนักศึกษา การจัดการเรียนการสอน และการประเมินผลการศึกษา
ระดับบัณฑิตศึกษา ภาคฤดูร้อน ประจำปีการศึกษา ๒๕๖๗

เดือน	สัปดาห์ที่	จ	อ	พ	พฤ	ศ	เสาร์	อาทิตย์	หมายเหตุ
มีนาคม 68	-	-	-	-	-	-	1	2	
	-	3	4	5	6	7	8	9	
	-	10	11	12	13	14	15	16	
	-	17	18	19	20	21	22	23	
เมษายน 68	1	24	25	26	27	28	29(1) *	30(1)	*เปิด 3/67
	2	31	1	2	3	4	5(2)	6(2)	
	3	7(หยุด)	8	9	10	11	12(หยุด)	13(หยุด)	
	4	14(หยุด)	15	16(หยุด)	17	18	19(3)	20(3)	
พฤษภาคม 68	5	21	22	23	24	25	26(4)	27(4)	
	6	28	29	30	1	2	3(5)	4(5)	สอบกลางภาค
	7	5(หยุด)	6	7	8	9	10(6)	11(6)	
	8	12(หยุด)	13	14	15	16	17(7)	18(7)	
มิถุนายน 68	9	19	20	21	22	23	24(8)	25(8)	สอบปลายภาค
	10	26	27	28	29	30	31	1	
	11	2	3(หยุด)	4	5	6	7	8	
	12	9	10	11	12	13	14*	15	*เปิด 1/68
	13	16	17	18	19	20	21	22	
	14	23	24	25	26	27	28	29	
		30							

หมายเหตุ 7 เมษายน 68 หยุดชดเชยวันจักรี
13, 14, 15 เมษายน 68 วันสงกรานต์
16 เมษายน 68 วันหยุดชดเชยวันสงกรานต์
5 พฤษภาคม 68 หยุดชดเชยวันฉัตรมงคล
12 พฤษภาคม 68 หยุดชดเชยวันวิสาขบูชา
...พฤษภาคม 68 รอประกาศวันพืชมงคล
3 มิถุนายน 68 วันเฉลิมพระชนมพรรษาสมเด็จพระนางเจ้าฯ พระบรมราชินี

คู่มือการเขียนวิทยานิพนธ์



คู่มือการตีพิมพ์ เผยแพร่ผลงานวิทยานิพนธ์ / การค้นคว้าอิสระ



คู่มือการเขียนภาคานิพนธ์ สารนิพนธ์ และการศึกษาค้นคว้าอิสระ



บทที่ ๔

สาระ คำแนะนำ



สำนักส่งเสริมวิชาการและงานทะเบียน

THE OFFICE OF ACADEMIC PROMOTION AND REGISTRATION



กลุ่มงานบริหารทั่วไป



กลุ่มงานหลักสูตรและแผนการเรียน



กลุ่มงานทะเบียนและวัดผล



กลุ่มงานส่งเสริมและพัฒนาการศึกษา



กลุ่มงานมาตรฐานการศึกษา



กลุ่มงานบัณฑิตศึกษา

มหาวิทยาลัยราชภัฏสุรินทร์

SRRU 50th ANNIVERSARY



<https://acad.srru.ac.th>



044-514-606



Building 28, 1st floor 186 Moo 1 Outside the district, Muang District, Surin Province.

สำนักส่งเสริมวิชาการและงานทะเบียน

ขั้นตอนการปฏิบัติและขั้นตอนการรับบริการ

เคาท์เตอร์สำนักส่งเสริมวิชาการและงานทะเบียน

การปฏิบัติตนในการขอรับบริการ

นักศึกษาควรยึดแนวปฏิบัติในการรับบริการจากหน่วยงานต่างๆ ของมหาวิทยาลัย ดังต่อไปนี้

1. ศึกษาขั้นตอนการขอรับบริการของแต่ละกลุ่มงานโดยละเอียด และปฏิบัติตามขั้นตอน
2. เตรียมเอกสารหลักฐานที่ต้องใช้ประกอบต่างๆ ให้พร้อม
3. แสดงบัตรนักศึกษาและแต่งกายสุภาพทุกครั้ง que เข้าไปติดต่อกับหน่วยงาน

รหัสประจำตัวนักศึกษา

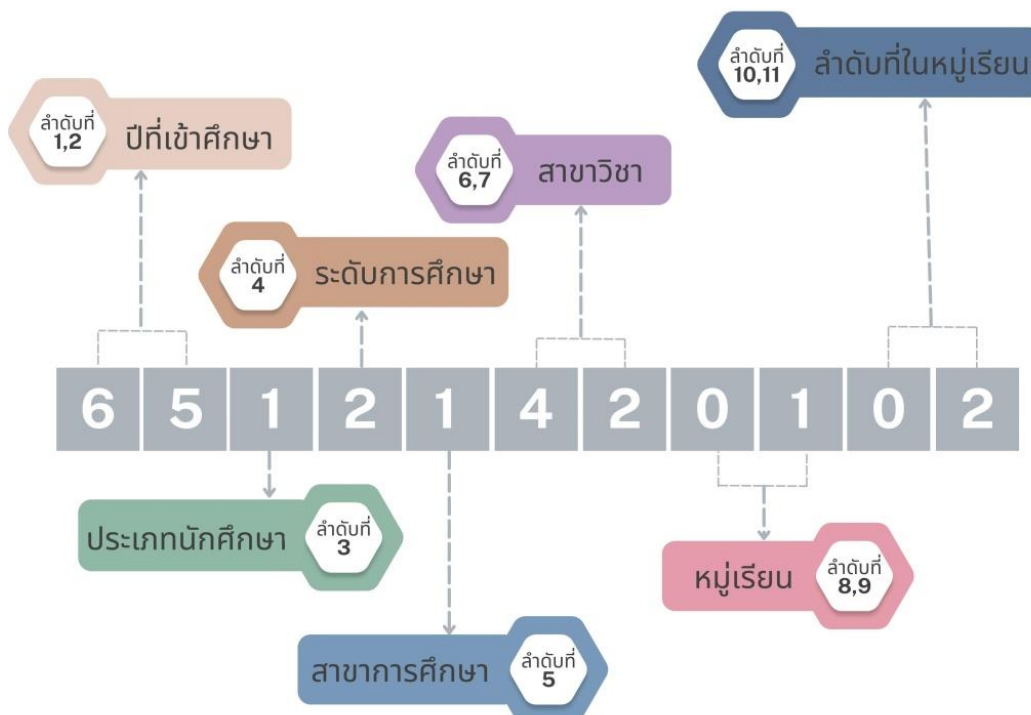

ตัวอย่างหมายเลขห้องเรียน

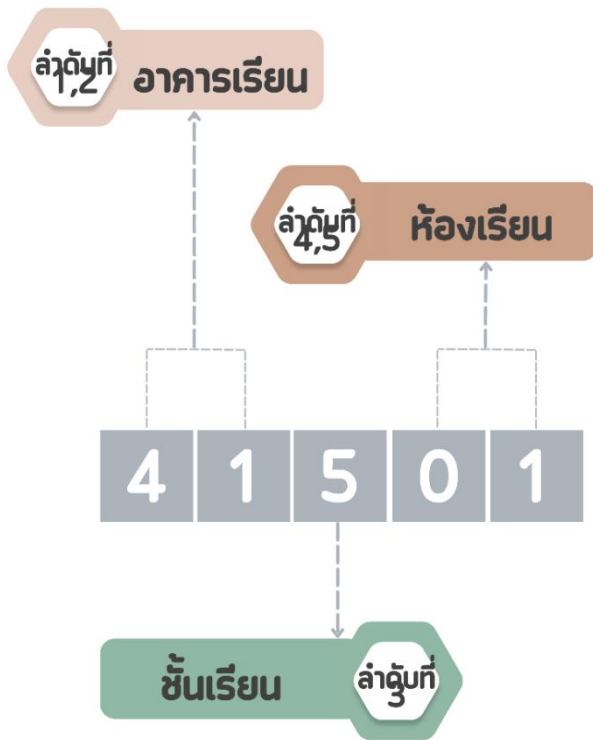

เรียน
ห้อง
ไหน?



หมายเลขห้องเรียน 5 หลัก

หมายเลขห้องเรียน 4 หลัก

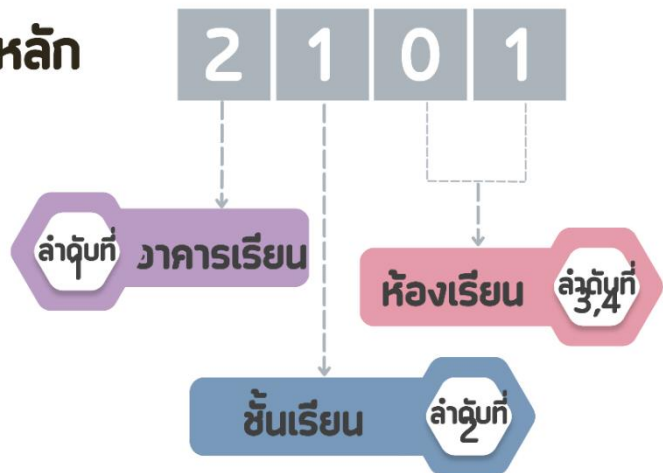

ขั้นตอนการลงทะเบียนเรียน

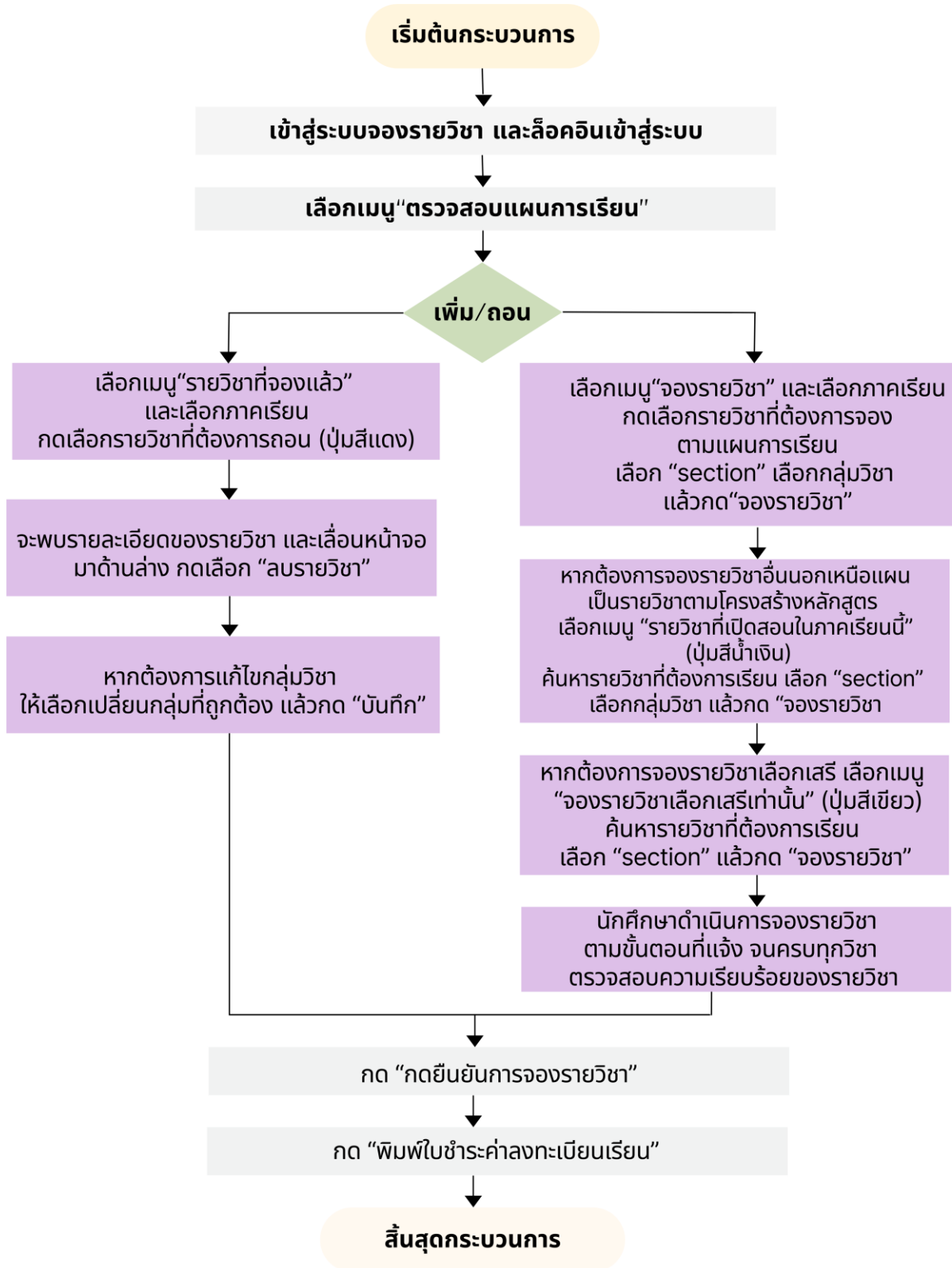

การเทียบโอนผลการเรียน

STEP 1

นักศึกษาติดต่อรับคำร้องที่สำนักส่งเสริมวิชาการและงานทะเบียน หรือ ดาวโน้โหลด คำร้องได้ที่ <https://acad.srru.ac.th/>

STEP 2

นักศึกษากรอกคำร้องให้สมบูรณ์พร้อมแนบใบรายงานผลการเรียนและแนบคำอธิบายรายวิชาให้อาจารย์ที่ปรึกษาตรวจสอบ/ลงนาม

STEP 3

นักศึกษานำคำร้องเทียบโอนผลการเรียนที่ผ่านการลงนาม ตรวจสอบจากอาจารย์ที่ปรึกษาแล้ว และเสนอขอความเห็นของประธานสาขาวิชาหรือที่ประธานสาขาวิชา มอบหมายให้ความเห็นทุกรายวิชาที่ขอเทียบโอนผลการเรียน

STEP 4

สำนักส่งเสริมวิชาการฯ นำเสนอที่ประชุมคณะอนุกรรมการสภาวิชาการ

STEP 5

ประกาศรายชื่อผู้ผ่านการเทียบโอนผลการเรียนที่บอร์ดประชาสัมพันธ์หน้าห้องสำนักส่งเสริมวิชาการฯ และ www.acad.srru.ac.th (ประมาณ 5 วัน หลังจากประชุมอนุมัติ)

STEP 6

นักศึกษาติดต่อรับคำร้องที่สำนักส่งเสริมวิชาการฯ เพื่อชำระเงินที่กองคลัง (หน่วยกิตละ 100 บาท ดุษฎีบัณฑิต 1,000 บาท)

STEP 7

นักศึกษาส่งคำร้องเทียบโอนฯ ที่ชำระเงินที่สำนักส่งเสริมวิชาการฯ และถ่ายสำเนาเอกสารเก็บเป็นหลักฐาน

STEP 8

สำนักส่งเสริมวิชาการฯ บันทึกกรายวิชาที่ผ่านการอนุมัติลงในระบบฐานข้อมูล

หมายเหตุ : ผู้ที่ได้รับเทียบโอนผลการเรียนไม่มีสิทธิ์ที่จะได้รับปริญญาเกียรตินิยม (ตามข้อบังคับมหาวิทยาลัยราชภัฏสุรินทร์ ว่าด้วยการจัดการศึกษาระดับปริญญาตรี (ฉบับที่2)พ.ศ. 2563 ข้อ 42 (2))

ขั้นตอนที่ 1

1

ขั้นตอนที่ 2

2

ขั้นตอนที่ 3

3

ขั้นตอนที่ 4

4

ขั้นตอนที่ 5

5

ขั้นตอนที่ 6

6

ขั้นตอนที่ 7

7

ขั้นตอนที่ 8

8

การขอหนังสือรับรองการเป็นนักศึกษา



การขอรักษาสภาพการเป็นนักศึกษา

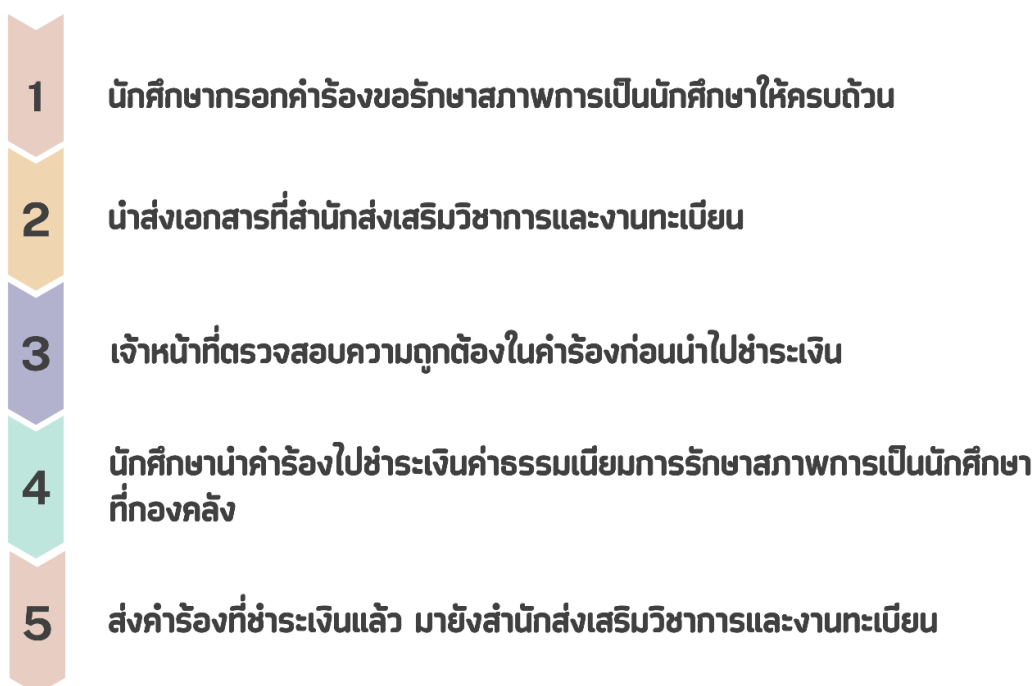

ค่ารักษาสภาพภาคการศึกษาละ 2,000 บาท

การขอยกเลิกรายวิชา (W)



- หมายเหตุ :**
1. ให้นักศึกษาแนบสำเนาใบลงทะเบียนเรียน (ทบ.1) และสำเนาใบเสร็จรับเงิน (กรณีชำระผ่านธนาคารติดต่อรับใบเสร็จรับเงินได้ที่กองคลัง)
 2. นักศึกษาสามารถยื่นคำร้องขอลงรายวิชา (W) ก่อนสอบปลายภาคได้ ไม่น้อยกว่า 2 สัปดาห์
 3. นักศึกษาที่ถอนรายวิชา (W) มีสิทธิ์ในการได้ปริญญาเกียรตินิยม

การขอเปลี่ยนทำหน้า ชื่อ - สกุล



การแจ้งขอสำเร็จการศึกษา

1

Login เข้าเว็บไซต์ <http://reg1.srru.ac.th> เลือกเมนูแจ้งขอสำเร็จการศึกษาที่ด้านซ้ายมือเพื่อกรอกข้อมูล

พิมพ์ใบคำร้องขอสำเร็จการศึกษา
จำนวน 2 ฉบับออกจากระบบ

2

3

เสนออาจารย์ที่ปรึกษา และกองพัฒนานักศึกษาลงนามรับรอง
ในคำร้องขอสำเร็จการศึกษา

นำคำร้องขอสำเร็จการศึกษาไปชำระเงินค่าธรรมเนียม
การขึ้นทะเบียนบัณฑิต ที่กองคลัง

(ค่าธรรมเนียม ป.บัณฑิต 200/ ป.โท 500 และ ป.เอก 1,000 บาท)

4

5

นำคำร้องขอสำเร็จการศึกษาที่ชำระค่าขึ้นทะเบียนบัณฑิตแล้ว
มายังสำนักส่งเสริมวิชาการและงานทะเบียน



คลิปปวีดีโอ
ขั้นตอนการแจ้งขอสำเร็จการศึกษา

ขั้นตอนการขอรับเงินประกันของเสียหายคืน

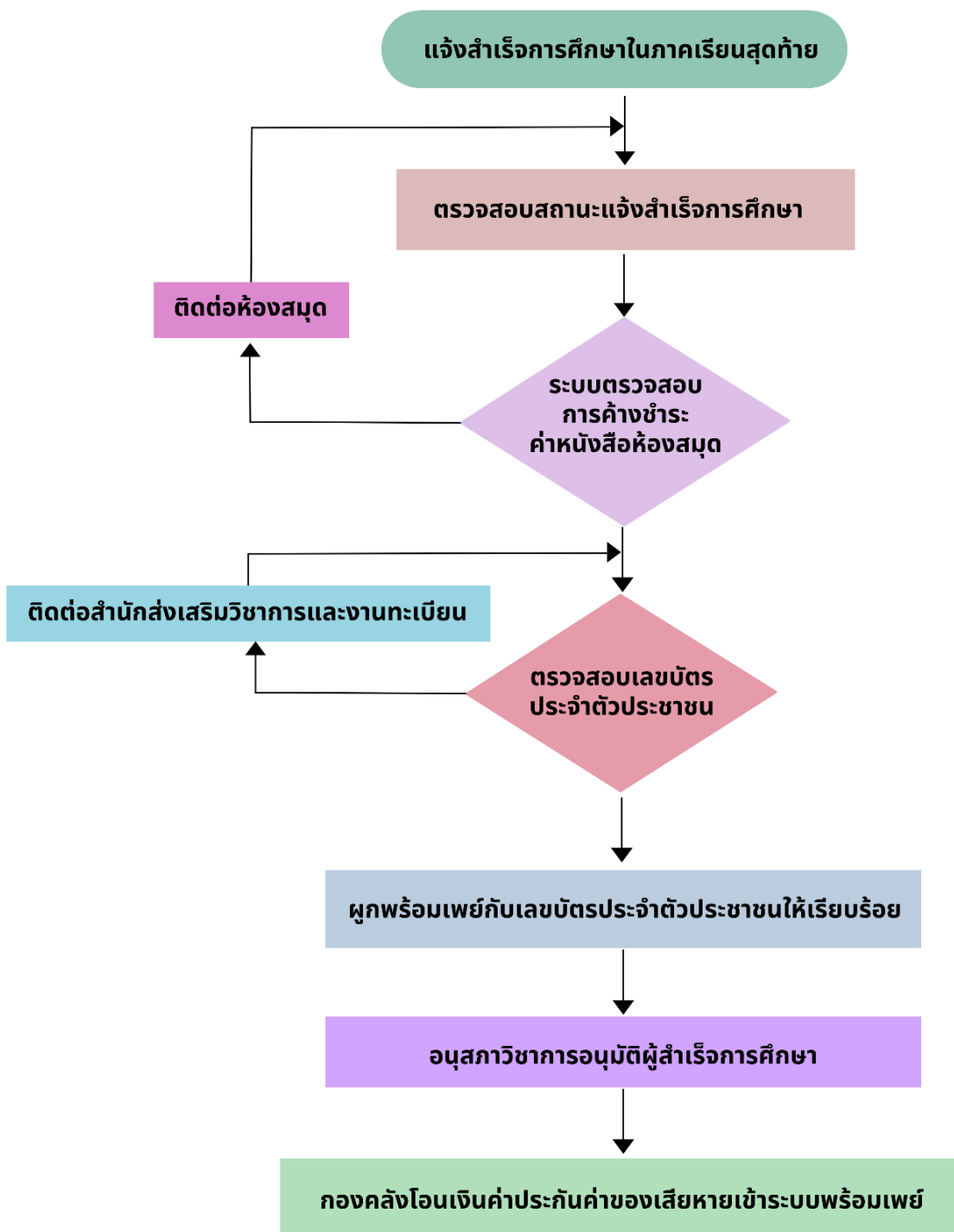

มหาวิทยาลัยราชภัฏสุรินทร์

● ● ● ● ● ● ● ● ครูวิทยฐานะ

ครูวิทยฐานะ ปริญญาโท

ศศ.ม.

ศิลปศาสตร์
(สีเสด)



วท.ม.

วิทยาศาสตร์
(สีเหลือง)



ร.ม.

รัฐศาสตร์
(สีม่วง)



บธ.ม.

บริหารธุรกิจ
(สีชมพู)



ค.ม.

การศึกษา
(สีฟ้า)



ครูวิทยฐานะ ปริญญาเอก

ปร.ด.

วิทยาศาสตร์
(สีเหลือง)



ค.ด./ปร.ด.

การศึกษา
(สีฟ้า)



ป.บัณฑิต

ชาย



หญิง



PHOTO QUEEN STUDIO

โฟโต้ควีนส์ สตูดิโอ



แบบฟอร์ม - คำร้อง



แฟนเพจข่าวประชาสัมพันธ์สำนักส่งเสริมวิชาการฯ



เว็บไซต์รับสมัครนักศึกษา



สำนักวิทยบริการและเทคโนโลยีสารสนเทศ
มหาวิทยาลัยราชภัฏสุรินทร์
Office of Academic Resources and Information Technology
Surindra Rajabhat University

ARIT SRRU



เข้าถึง เข้าใจ พร้อมใช้ พร้อมบริการ



arit.srru.ac.th



facebook.com/AritSRRU



การสมัครสมาชิก



ติดต่อขอรับใบสมัครสมาชิกที่เคาน์เตอร์บริการยืม - คิน ชั้น 1



นักศึกษา อาจารย์ บุคลากร และนักเรียนโรงเรียนสาธิตมหาวิทยาลัย
ราชภัฏสุรินทร์

1. การสมัครสมาชิกใหม่

- 1.1 บัตรประจำตัวที่ทางราชการออกให้
- 1.2 รูปถ่ายขนาด 1 นิ้ว จำนวน 1 ใบ
- 1.3 หลักฐานการชำระเงินในภาคเรียนปัจจุบัน (สำหรับนักศึกษา)

2. การต่ออายุบัตรสมาชิก

- 2.1 บัตรสมาชิกเดิม
- 2.2 หลักฐานการชำระเงินในภาคเรียนปัจจุบัน (สำหรับนักศึกษา)

- กรณีบัตรหายหรือชำรุดให้ติดต่อเคาน์เตอร์บริการยืม - คิน ชั้น 1
- ยื่นคำขอพร้อมหลักฐานที่ฝ่ายบริการยืม - คิน ชั้น 1
- สมาชิกภาพมีอายุเพียง 1 ภาคเรียน (ต้องต่ออายุสมาชิกทุกภาคเรียน)





สิทธิการยืมทรัพยากรสารสนเทศ

ประเภทสมาชิก	สิทธิการยืมทรัพยากรสารสนเทศ		
	หนังสือ	วารสารและสิ่งพิมพ์ต่อเนื่อง	สื่อโสตทัศนวัสดุ
นักศึกษาปริญญาตรี (ภาคปกติและภาค กศ.บ.ป.) นักเรียนโรงเรียนสาธิต	5 เล่ม/7 วัน	3 รายการ/3 วัน	3 รายการ/3 วัน
นักศึกษาปริญญาโท	15 เล่ม/7 วัน	3 รายการ/3 วัน	3 รายการ/3 วัน
นักศึกษาปริญญาเอก	20 เล่ม/7 วัน	3 รายการ/3 วัน	3 รายการ/3 วัน
อาจารย์ - ข้าราชการ - พนักงานมหาวิทยาลัย	20 เล่ม/1 ภาคเรียน	3 รายการ/3 วัน	3 รายการ/3 วัน
บุคลากร - พนักงานราชการ - พนักงานมหาวิทยาลัย - พนักงานที่จ้างจากเงินนอก งบประมาณ	10 เล่ม/1 เดือน	3 รายการ/3 วัน	3 รายการ/3 วัน

หมายเหตุ : หนังสือเกินกำหนดส่ง คิดค่าปรับในอัตรา 5 บาท/วัน/เล่ม



วิธีการเข้าใช้งานระบบบริการนักศึกษา

อุปกรณ์ที่ใช้



SSID

SRRU-WIFI

คุณสมบัติ/ข้อจำกัด

Login ก่อนใช้งานทุกครั้ง

การเข้าใช้งานอินเทอร์เน็ต

ชื่อผู้ใช้ : รหัสนักศึกษา 11 หลัก

รหัสผ่าน : รหัสประชาชน 13 หลัก

ตัวอย่าง

ชื่อผู้ใช้ : 65111111111

รหัสผ่าน : 3133263393423

อุปกรณ์ที่ใช้



SSID

SRRU SMART Login

คุณสมบัติ/ข้อจำกัด

Login เพียงหนึ่งครั้ง
ใช้งานได้อัตโนมัติในครั้งต่อไป

การเข้าใช้งานอินเทอร์เน็ต

ชื่อผู้ใช้ : รหัสนักศึกษา 11 หลัก@srru.ac.th

รหัสผ่าน : รหัสประชาชน 13 หลัก

ตัวอย่าง

ชื่อผู้ใช้ : 65111111111@srru.ac.th

รหัสผ่าน : 3133263393423

อุปกรณ์ที่ใช้



SSID

eduroam

คุณสมบัติ/ข้อจำกัด

เหมือน SRRU SMART Login
แต่ใช้งานในสถาบันอุดมศึกษา
แห่งอื่นได้

การเข้าใช้งานอินเทอร์เน็ต

ชื่อผู้ใช้ : รหัสนักศึกษา 11 หลัก@srru.ac.th

รหัสผ่าน : รหัสประชาชน 13 หลัก

ตัวอย่าง

ชื่อผู้ใช้ : 65111111111@srru.ac.th

รหัสผ่าน : 3133263393423

เวลาเปิดบริการ



เวลา 08.00 – 16.30 น.

หมายเหตุ : ปิดบริการวันหยุดนักขัตฤกษ์ และตามประกาศของสำนักฯ/มหาวิทยาลัยฯ

ช่องทางการติดต่อ

สำนักวิทยบริการและเทคโนโลยีสารสนเทศ มหาวิทยาลัยราชภัฏสุรินทร์

โทรศัพท์ : 0 4471 0000 ต่อ 0700 สำนักงานผู้อำนวยการฯ
 ต่อ 0701 งานวิทยบริการ
 ต่อ 0703 ศูนย์ภาษา
 ต่อ 0704 งานเทคโนโลยีสารสนเทศ
 ต่อ 0705 บริการอินเทอร์เน็ต
 ต่อ 9954 งานวิเทศสัมพันธ์

E-mail : arit@srru.ac.th

สื่อออนไลน์



Website: arit.srru.ac.th



Facebook: arit.srru



บริการตอบคำถาม ARIT



เพลงมาร์ชมหาวิทยาลัยราชภัฏสุรินทร์

คำร้อง : ผู้ช่วยศาสตราจารย์พรรณราย คำโสภา/ผศ.ประสิทธิ์ ทองอุ่น

ทำนอง : ผู้ช่วยศาสตราจารย์พรรณราย คำโสภา

มหาวิทยาลัยราชภัฏสุรินทร์ถิ่นนี้	คุณค่ามีมาตรฐานการศึกษา
คุณธรรมนำชีวิตจิตวิญญาณ	เสริมคุณค่าเสริมปัญญาวิชาการ
มุ่งเขียวเด่นเป็นสง่าท่าลมฝน	สืบสากลผลวิไลในอีสาน
ไต่ร่มเงาอินทนิลถิ่นสำราญ	สุรินทร์ฐานคือบ้านเราชวามหาลัย
พ่อหลวงท่านประทานนามราชภัฏ	สุรินทร์จัดการศึกษาสืบอาศัย
ส่งเสริมกิจลิขิตงานฐานน้ำใจ	อีสานใต้สุรินทร์ชื่อคือบ้านเรา
(*อินทนิลสุรินทร์นี้มีมนต์ขลัง	เป็นความหวังเป็นพลังไม่อับเฉา
เมืองสวรรค์วิมานดินถิ่นของเรา	คือร่มเงาเราประเทืองเมืองสุรินทร์
งานวิจัยมาตรฐานการศึกษา	ศักดิ์สง่าอุดมการณ์งานท้องถิ่น
วิสัยทัศน์ภูมิปัญญาค่าระบิล	อินทนิลสุรินทร์นี้ที่รินรมย์ (ซ้ำ*)

หมายเลขโทรศัพท์หน่วยงานภายใน มหาวิทยาลัยราชภัฏสุรินทร์

คณะครุศาสตร์	๐๔๔-๕๑๔-๖๑๑ - ๒
คณะวิทยาการจัดการ	๐๔๔-๕๑๒-๓๘๒
คณะวิทยาศาสตร์และเทคโนโลยี	๐๔๔-๕๕๙-๓๓๔
คณะมนุษยศาสตร์และสังคมศาสตร์	๐๔๔-๕๑๓-๓๖๙
คณะเทคโนโลยีอุตสาหกรรม	๐๔๔-๕๑๔-๖๐๑
คณะเกษตรและอุตสาหกรรมเกษตร	๐๔๔-๕๑๔-๖๐๐
สำนักวิทยบริการและเทคโนโลยีสารสนเทศ	๐๔๔-๕๑๔-388
สำนักส่งเสริมวิชาการและงานทะเบียน	๐๔๔-๕๑๔-๖๐๖
สำนักศิลปะและวัฒนธรรม	๐๔๔-๕๑๕-๒๒๗
สถาบันวิจัยและพัฒนา	๐๔๔-๕๑๔-๖๐๓
สำนักงานอธิการบดี (งานธุรการ)	๐๔๔-๕๑๔-๖๙๔
ห้องอธิการบดี	๐๔๔-๕๑๔-๖๙๙
ห้องรองอธิการบดี	๐๔๔-๕๑๔-๖๙๖
กองพัฒนานักศึกษา	๐๔๔-๕๑๔-๖๘๗
กองคลัง	๐๔๔-๕๑๔-๖๙๕
งานประชาสัมพันธ์	๐๔๔-๕๑๔-๖๙๓
กองบริหารงานบุคคล	๐๔๔-๕๑๔-๖๙๗
งานอนามัยและสุขภาพ	๐๔๔-๕๑๔-๖๘๘
ศูนย์คอมพิวเตอร์	๐๔๔-๕๑๔-๐๕๓
โรงแรมจอมสุรินทร์	๐๔๔-๕๑๔-๖๘๖
อาคารล้านช้าง	๐๔๔-๕๑๔-๖๘๖
ศูนย์กองทุนกู้ยืมเพื่อการศึกษา	๐๔๔-๕๑๔-๖๙๑
โครงการจัดตั้งบัณฑิตวิทยาลัย	๐๔๔-๕๑๔-๖๑๖

คู่มือนักศึกษา ระดับบัณฑิตศึกษา 2567

SURINDRA RAJABHAT UNIVERSITY

